

NETWERKEN

IN DE RESIDENTIËLE OUDERENZORG IN BELGIË

VLAANDEREN – WALLONIË - BRUSSEL HOOFDSTEDELIJK GEWEST

**INVENTARIS VAN GROEPEN & CLUSTERS
VAN WOONZORGCENTRA
IN DE 'PRIVATE-VZW',
IN DE 'PRIVATE-COMMERCIEËLE' EN
IN DE 'PUBLIEKE' SECTOR**

Paul Derhaeg
Antwerpen, maart 2021

I N H O U D S T A F E L

VOORWOORD

DEEL 1

1. Voorzieningen in de ouderenzorg in België
2. Met de focus op de 'woonzorgcentra'
3. Diversiteit in het aanbod van woonzorgcentra
4. Definitie van 'netwerk' en van 'cluster' en concrete invulling
5. Netwerken in de residentiële ouderenzorg
6. Beheersvormen binnen de netwerken
7. Woonzorgcentra in cijfers:
 - Aantal woonzorgcentra in België, Vlaanderen, Wallonië en Brussel Hoofdstedelijk Gewest
 - Aantal woonzorgcentra in de private-vzw, in de private-commerciële en in de publieke sector in België, Vlaanderen, Wallonië en Brussel Hoofdstedelijk Gewest
 - Aantal plaatsen/bedden in de woonzorgcentra in België, Vlaanderen, Wallonië en in Brussel Hoofdstedelijk Gewest in de private-vzw, in de private-commerciële en in de publieke sector
 - Aantal netwerken of clusters van woonzorgcentra in België, in Vlaanderen, Wallonië en in Brussel Hoofdstedelijk Gewest
8. Wat met de woonzorgcentra en met de 'netwerken' in de toekomst?

DEEL 2

1. **Alfabetische inventarislijst** van groepen & clusters van woonzorgcentra in de 'private -vzw', in de 'private-commerciële' en in de 'publieke' sector van de residentiële ouderenzorg in **België**
2. **Alfabetische inventarislijst en beschrijving** van groepen & clusters van woonzorgcentra in de '**private-vzw**'-sector
3. **Alfabetische inventarislijst en beschrijving** van groepen & clusters van woonzorgcentra in de '**private-commerciële**'-sector
4. **Alfabetische inventarislijst en beschrijving** van groepen & clusters van woonzorgcentra in de '**publieke**' sector

VOORWOORD

Netwerking of clustervorming op brede schaal in de welzijns- en gezondheidszorg is één van de (vele) remedies die een antwoord moeten kunnen bieden inzake een gedegen aanpak van de zorg voor specifieke doelgroepen, in casu, de zorg voor de ouderen.

Het doel van dit werkstuk is een actueel beeld te schetsen van de netwerkvorming in de residentiële ouderenzorgvoorzieningen met de focus op de **woonzorgcentra**.

Na vijf edities van mijn Rapport “**Netwerken in de “private-vzw” en in de “private-commerciële” residentiële ouderenzorg. Inventaris van groepen en clusters van woonzorgcentra**” (edities van april 2015, november 2016, januari 2018, februari 2019 en februari 2020) die gefocust waren op de netwerkvorming in de private-vzw en in de private-commerciële sector in vooral Vlaanderen, wordt thans de beloofde stap gezet die aangekondigd werd in de editie van februari 2020 door:

- enerzijds het onderzoeksveld uit te breiden tot de ‘**publieke sector**’;
- anderzijds **naast Vlaanderen**, ook **Wallonië** en **Brussel Hoofdstedelijk Gewest** - kortom gans België - te betrekken bij de inventarisatie en beschrijving van de bestaande netwerken van woonzorgcentra.

Telde de eerste editie in 2015, 94 netwerken, dan werden dat in de volgende edities resp. 112 in 2016, 114 in 2018, 115 in 2019 en 121 in 2020.

Met voornoemde uitbreidingen (nl. de ‘*publieke sector*’ en ‘*Wallonië en Brussel Hoofdstedelijk Gewest*’) is het aantal netwerken van woonzorgcentra begin 2021 opgeklommen tot **178**.

Hierbij twee bemerkingen, die zeker meegenomen moeten worden bij de verdere analyses:

1. Een beperkt aantal netwerken dat in de lijsten is opgenomen is inmiddels opgegaan in grotere netwerken of heeft haar activiteiten in België stopgezet. Maar in het kader van de historiek van de netwerkvorming is een vermelding van deze netwerken toch te verantwoorden.
2. Vooral in Vlaanderen zien we dat meerdere woonzorgcentra deel uit maken van twee of meer netwerken.

Dank aan degenen die mij in de loop van 2020 en de eerste maanden van 2021 nieuwe en actuele informatie hebben bezorgd.

In het bijzonder wil ik hierbij graag volgende personen vermelden:

- Jan Hertogen, socioloog, voor zijn cijfergegevens inzake woonzorgcentra via zijn ‘np-data’;
- Sven Vandendriessche, Managing Director van VDD Consultancy, voor zijn aanvullende bijdragen inzake private-commerciële netwerken;
- de medewerkers van Ouderenzorg van Zorgnet-Icuro o.l.v. directeur Bernadette Van den Heuvel, voor hun regelmatige bemerkingen, correcties en aanpassingen.

Ten slotte richt ik een oproep aan iedereen die interesse heeft en een bijdrage kan leveren in de verdere updating:

*“Alle opmerkingen, aanvullingen, correcties...zijn van harte welkom op dit e-mailadres:
paul.derhaeg@telenet.be, waarvoor uiteraard heel veel dank!”*

Paul Derhaeg

Maart 2021

DEEL 1

1. Voorzieningen in de ouderenzorg in België
2. Met de focus op de 'woonzorgcentra'
3. Diversiteit in het aanbod van woonzorgcentra
4. Definitie van 'netwerk' en van 'cluster' en concrete invulling
5. Netwerken in de residentiële ouderenzorg
6. Beheersvormen binnen de netwerken
7. Woonzorgcentra in cijfers.
 - Aantal woonzorgcentra in België, Vlaanderen, Wallonië en Brussel Hoofdstedelijk Gewest
 - Aantal woonzorgcentra in de private-vzw, in de private-commerciële en in de publieke sector
 - Aantal plaatsen/bedden in de woonzorgcentra in België, Vlaanderen, Wallonië en in Brussel Hoofdstedelijk Gewest en in de private-vzw, de commerciële en de publieke sector
 - Aantal netwerken of clusters van woonzorgcentra in België, Vlaanderen, Wallonië en Brussel Hoofdstedelijk Gewest
 - Aantal netwerken of clusters van woonzorgcentra in de private-vzw, in de private-commerciële en in de publieke sector
8. Wat met de woonzorgcentra en met de 'netwerken' in de toekomst?

1. Voorzieningen in de ouderenzorg in België

In ons land komen zowel ambulante als residentiële voorzieningen in de ouderenzorg voor, met name, de thuiszorginitiatieven, de dagopvang, de dagverzorgingscentra, de centra voor herstelverblijf, de kortverblijven, de serviceflats - thans assistentiewoningen genoemd - en de woonzorgcentra, de vroegere rusthuizen. Ten slotte zijn er de geriatrische afdelingen in de algemene ziekenhuizen.

De meeste ouderen met zorgnoden trachten de stap naar een woonzorgcentrum zo lang mogelijk uit te stellen. Een eigen woning is altijd meer vertrouwd en biedt ook meer privacy dan een kamer in een woonzorgcentrum. Het dagverzorgingscentrum, de dagopvang, het kortverblijf en het centrum voor herstelverblijf zijn hierbij vormen van thuiszorgondersteuning en van tijdelijke opvang.

Maar als thuiszorg niet meer volstaat om in hun eigen huis te blijven wonen, dringt een verhuis zich op. Op dat moment kan een serviceflat – de huidige assistentiewoning - een oplossing bieden.

Een serviceflat of assistentiewoning vormt een combinatie van zelfstandig wonen met (permanente) ondersteuning en zorg op maat. Het is dus gericht op een oudere (vanaf 60 jaar) of een ouder koppel dat door een beroep te doen op thuiszorg en de permanentiedienst die een groep van serviceflats biedt, zelfstandig kan blijven wonen.

Het onderscheidt zich van een woonzorgcentrum doordat het bestaat uit zelfstandige woningen/appartementen, waarbij de zorg slechts op afroep geboden wordt door de zorgverlener naar keuze. Ze zorgen ervoor dat mensen niet hoeven te verhuizen naar een woonzorgcentrum zolang ze nog zelfstandig kunnen wonen. Ze bieden koppels de mogelijkheid om samen naar een aangepaste woning met zorg te verhuizen. Dat is in een woonzorgcentrum vaak niet mogelijk.

2. De focus op de woonzorgcentra.

Het woonzorgcentrum van vandaag heeft de afgelopen decennia heel wat transformaties doorgemaakt: het evolueerde van gesticht, home voor ouderen van dagen, bejaardenthuis, rusthuis naar woonzorgcentrum. En deze evolutie is zeker nog niet ten einde!

Thans wordt het **woonzorgcentrum** omschreven als:

"een voorziening die bestaat uit een of meer gebouwen die functioneel een inrichting voor collectief verblijf vormen en waar, onder welke benaming ook, aan ouderen (65+) die er permanent verblijven, in een thuisvervangend milieu, huisvesting en ouderenzorg wordt aangeboden : een aangepaste huisvesting, de gebruikelijke gezins- en huishoudelijke zorg, de hygiënische en verpleegkundige zorg, in voorkomend geval van gedifferentieerde en gespecialiseerde aard, de (re)activering en psychosociale ondersteuning, de animatie en sociale netwerkvorming".

Woonzorgcentra worden meer en meer gezien als een plaats waar men woont en ook zorg krijgt, of een plaats die zorg aanbiedt aan ouderen die in de omgeving wonen, eerder dan een plaats om te 'rusten' (cfr. het vroegere 'rust'-huis).

Heel wat woonzorgcentra vervullen - naast hun primaire residentiële functie - ook transmurale of thuiszorgondersteunende functies. Gebruikmakend van hun infrastructuur en zorgkaders kunnen ze kortverblijf, dagverzorging, dagopvang, beschermd wonen voor personen met dementie, en assistentiewoningen... aanbieden.

Veel woonzorgcentra (maar niet allemaal) die zorgbehoevende ouderen opnemen, hebben van de overheid een bijkomende erkenning voor rust- en verzorgingsbedden gekregen. Deze RVT-bedden zijn bedoeld voor het opvangen van zwaar zorgbehoevende ouderen. Woonzorgcentra met zulke bedden worden rust- en verzorgingstehuizen genoemd, wat een term is uit de federale RIZIV-financiering.

We gebruiken in dit overzicht de term 'woonzorgcentrum' als algemene benaming, zonder daarbij onderscheid te maken tussen een ROB- en RVT-erkenning, waar enkel de erkenningsvorm afwijkt. In een RVT wonen ouderen die veel zorg nodig hebben. Het beleid wil de woonzorgcentra vooral voor deze groep voorbehouden. In een ROB wonen ouderen die meer valide zijn.

Vandaag de dag zijn bijna alle woonzorgcentra mengvormen met zowel RVT- als ROB-erkenningen. In verband met de federale RIZIV-financiering worden de termen ROB en RVT alsnog gehanteerd. Ook wordt in deze context gesproken over 'bedden' en niet over 'woongelegenheden'.

Men moet over minstens 25 RVT-bedden beschikken om erkend te worden als RVT. RVT's moeten aan zwaardere normen beantwoorden, onder meer op het vlak van infrastructuur, zorgpersoneel en organisatie van de zorgverlening, maar ontvangen hiervoor ook een hogere RIZIV-financiering.

Het is echter niet omdat een woonzorgcentrum niet over RVT-bedden beschikt, dat er geen zwaar zorgbehoevenden kunnen opgenomen en verzorgd worden.

Onder invloed van

- het grote maatschappelijke draagvlak voor de thuiszorg,
- de uitbreiding van de mogelijkheden ter ondersteuning van de mantelzorg,
- de ontwikkelingen in de ziekenhuissector en
- de toenemende intensiteit en complexiteit van de zorg- en ondersteuningsvragen

wordt een verschuiving vastgesteld in de doelgroep van het woonzorgcentrum.

Daar waar vroeger ook relatief zelfredzame oudere personen gedurende meerdere jaren woonden in een woonzorgcentrum, wordt vastgesteld dat de zorgprofielen van de huidige residenten van woonzorgcentra in zorgzwaarte toenemen, en dat de verblijfsduur inkort.

Men gaat immers op latere leeftijd naar een woonzorgcentrum vooral op het ogenblik dat de gezondheidstoestand het niet meer toelaat om in eigen huis of assistentiewoning te worden verzorgd.

3. Diversiteit in het aanbod aan woonzorgcentra

Initiatiefnemers op het vlak van woonzorgcentra zijn op te delen in een **drietel sectoren**:

1. de **private-vzw sector** of ook de **private non-profit sector** genoemd.

De woonzorgcentra in deze sector - onder de juridische vorm van een vzw - zijn van oudsher ontstaan uit religieuze orden en congregaties in het kader van hun zending op het vlak van onderwijs, ziekenzorg, bejaardenzorg en gehandicaptenzorg.... Ook gildes en maatschappijen van onderlinge bijstand - de latere ziekenfondsen en mutualiteiten - hebben in het kader van hun opdrachten inzake 'onderlinge bijstand' bijgedragen tot de realisatie van voorzieningen in de zieken- en ouderenzorg.

Non-profitorganisaties kennen een verbod op winstdistributie. Zij kunnen winst genereren, maar deze winst kan niet worden uitgekeerd aan aandeelhouders. Winst moet daarentegen worden gebruikt voor de realisatie van de organisatiedoelstellingen. De focus van de werking van de organisatie moet met andere woorden liggen op haar maatschappelijke doelstellingen.

2. de **private-commerciële sector** of ook de **private for-profit sector** genoemd

Deze woonzorgcentra nemen doorgaans de juridische vorm aan van een nv, een bvba, een cvba,... en beogen in principe een winstgevende onderneming te zijn.

Heel wat commerciële voorzieningen hebben een vzw-statuuut voor de uitbating van het woonzorgcentrum, terwijl het gebouw ondergebracht is in een vastgoedvennootschap die eventueel zelfs beursgenoteerd is.

De vastgoedvennootschap rekent huur door aan de vzw-exploitant die geen winst maakt, maar via de huur wel betaalt voor de winstmarges van de achterliggende structuur.

In een aantal gevallen hadden de woonzorgcentra een vzw-statuuut van bij de overname.

In andere gevallen hebben commerciële initiatieven op een gegeven moment de vorm aangenomen van een vzw om ook in aanmerking te komen voor o.m. de betoelaging van animatoren. In 2008 werden zij geconfronteerd met een opmerkelijk vonnis van het Arbitragehof: *"Het is niet kennelijk onredelijk dat een subsidiërende overheid voor het verlenen van haar financiële steun opteert voor de uitbaters van inrichtingen waarvan de rechtsvorm de waarborg biedt dat hun activiteiten op het algemeen belang gericht zijn en dat zij geen persoonlijke verrijking nastreven."*

Op basis van dit vonnis zou de overheid of elke belangorganisatie de betoelaging van woonzorgcentra of andere welzijns- en gezondheidsvoorzieningen moeten annuleren voor ondernemingen die met deze betoelaging winst genereren.

3. de **publieke sector** met als **variante** de **PPS-praktijk**: de **Publiek-Private Samenwerking**

Het initiatief van deze woonzorgcentra ligt meestal bij de overheid, nl. bij lokale besturen (een stads- of een gemeentebestuur) of bij een OCMW of een groep van verschillende besturen in bv. een zuivere intercommunale.

Reeds vroeger richtten lokale besturen in het kader van de armenzorg, weldadigheidshuizen en burgerlijke godshuizen op. Publieke woonzorgcentra kunnen hun financiële exploitatietekorten verhalen op het OCMW-budget.

Naast een gemengde intercommunale waarin private en publieke spelers samenzitten kan het initiatief bij een Publiek-Private Samenwerking (PPS) liggen en dit in een samenwerkingsverband waarin de publieke en de private sector, met behoud van hun eigen identiteit en verantwoordelijkheid, gezamenlijk een project realiseren om een bepaalde meerwaarde te creëren, en dit op basis van een heldere taak- en risicoverdeling. Kosten, risico's en baten worden verdeeld in een onderling overeengekomen verhouding.

Ter Kempen is een voorbeeld van zo'n PPS-constructie. Het is een participatieve PPS-formule waarbij zeven OCMW's, 1 vzw en een OPZ-Geel in 2005 een nieuwe instelling hebben opgericht en thans nog uitbaten.

Een ander voorbeeld is de 'vzw Zorg en Welzijn Zedelgem': een samenwerking tussen het gemeentebestuur van Zedelgem, het OCMW van Zedelgem, Woonzorggroep GVO Kortrijk en Familiehulp vzw en dit ter realisatie van het woonzorgcentrum Zorg en Welzijn te Zedelgem.

4. 'Netwerk' en 'Cluster' : definitie en concrete invulling en toepassing

'Een netwerk is een verzameling zelfstandige eenheden, bedrijven en/of organisaties ieder met eigen activiteiten, belangen en waarden die samen een gemeenschappelijk doel willen realiseren wat door de afzonderlijke eenheden, bedrijven en/of organisaties niet gemakkelijk te realiseren is'.

"Een netwerk is een specifieke vorm van samenwerking tussen meerdere autonome organisaties en/of sleutelpersonen. In een netwerk beslissen de deelnemende actoren, op basis van een onderlinge afhankelijkheid en ten aanzien van een gemeenschappelijk thema, tot gezamenlijke activiteiten om bepaalde voordelen te bereiken of bepaalde nadelen te vermijden.

"Een cluster is een groep van bedrijven en organisaties die actief zijn op dezelfde 'markt' en die gezamenlijk gebruik maken van dezelfde voorzieningen en middelen, zoals kwaliteitsborging, huisvesting en/of een gezamenlijke energie- en watervoorziening. Clustering kan leiden tot ketenintegratie.

Concrete invulling en toepassing:

In de context van deze inventaris wordt een **'netwerk'**, een **'cluster'** beschouwd **van zodra het gaat over twee of méér woonzorgcentra, met inbegrip van één woonzorgcentrum met twee of méér sites.**

Dit is een belangrijk criterium bij de samenstelling van deze inventarisatie.

Bovendien zijn in heel wat gevallen deze woonzorgcentra ingebed in een breder voorzieningenpakket dat naast de ouderenzorg ook andere sectoren zoals onderwijs, gehandicaptenzorg, psychiatrische zorg, gezinszorg... bevat, zodat hier 'netwerkvorming' nog meer van toepassing blijkt te zijn.

5. Strategische doelstellingen van netwerken of clusters

De strategische doelstellingen van een netwerk of cluster zijn o.m.

- het wederzijds samenwerken en het onderling afstemmen door het signaleren van praktijken, ontwikkelingen en huidige en toekomstige knelpunten op het gebied van kennis, beleid/uitvoering en wet- en regelgeving in de sector;
- het klankbord zijn waar organisatiegebonden uitdagingen in vertrouwen kunnen afgetoetst worden;
- een denktank zijn in het kader van maatschappelijke evoluties en van voorzieningen in transitie...en dit rond diverse thema's zoals zorgbeleid, vorming, opleiding, financieel beheer, HRM, ICT,...;
- het aantrekken, het ontwikkelen en het verhogen van specifieke expertise die iedere voorziening afzonderlijk niet of onvoldoende zelf kan organiseren of het delen (eventueel tegen vergoeding) of het ruilen van aanwezige specifieke expertise in één van de voorzieningen naar de andere voorzieningen in het netwerk/cluster;
- het streven naar maximale efficiëntie en maximale kostenbeheersing bij het inzetten van middelen in de exploitatie van de voorzieningen in het netwerk of cluster;
- het creëren van een meerwaarde : de toegevoegde waarde is de interne dynamiek van de samenwerking die zoekt naar kruisbestuivingen en naar nieuwe wegen;
- het versterken van de representativiteit en krachtverhoudingen in de sector om zowel ten aanzien van koepels als ten aanzien van de overheid een grotere zeggingskracht te ontwikkelen;
- en last but not least zal een netwerk of cluster ongetwijfeld meer kansen bieden op gunstige effecten op de klantrelatie: namelijk, een betere zorg, in de brede betekenis van het woord.

6. Netwerken in de residentiële ouderenzorg

Netwerking of groepsvorming is de laatste decennia een sterk opkomend fenomeen in de residentiële ouderenzorg en manifesteert zich zowel binnen de private non-profit sector en binnen de publieke sector als binnen de private for-profit sector.

In de **private-commerciële** of **private for-profit-sector** gaat het om twee fenomenen. Enerzijds worden de krachten gebundeld op het vlak van de uitbating, anderzijds worden (grote) vastgoedbedrijven opgericht. Er zijn verschillende grote beursgenoteerde investeringsmaatschappijen actief in de residentiële ouderenzorg. We denken daarbij aan Aedifica, Cofinimmo, Waterland, Ackermans & van Haaren. Ze verhuren (of 'geven in leasing') hoofdzakelijk de panden aan commerciële uitbaters als Senior Living Group, Armonea, Orpea, enz., wat tevens grote commerciële groepen zijn.

De 'ontbundeling' van het eigenaarschap van het patrimonium enerzijds en de exploitatie van het woonzorgcentrum anderzijds is een relatief recent fenomeen.

De drijfveren van deze vastgoedbedrijven zijn uiteraard de huurrendementen en diversificatie van de portefeuille.

Het ontwikkelingspotentieel is tot op heden, met de huidige vergrijzing van de bevolking, bovendien groot.

Zowel binnenlandse als buitenlandse groepen gaan mee in deze trend.

Ook kleinere vennootschappen komen in de sector tot stand, hoofdzakelijk vanuit familiaal kapitaal, al dan niet met meerdere vestigingen.

In de **private non-profit** of de **private-vzw sector** worden eveneens groeperingen opgemerkt, hoofdzakelijk met een christelijk geïnspireerde achtergrond. Het gaat zowel om groeperingen van woonzorgcentra, als om grotere koepels die een groot aantal van gezondheids- en welzijnsdiensten aanbieden.

Enkele voorbeelden zijn:

- *vzw Emmaüs biedt zowel gezondheids- als welzijnszorg aan in regio Mechelen, en beheert naast ziekenhuizen, voorzieningen binnen de geestelijke gezondheidszorg, voorzieningen voor personen met een handicap, bijzondere jeugdzorg en kinderopvang, ook drie ouderenzorgvoorzieningen. Het gaat om een groepering van zorgvoorzieningen die in het verleden vanuit het christelijke perspectief zijn ontstaan;*

- *vzw Bejaardenzorg O.L.V. van 7 Weeën is een andere koepel die 9 woonzorgcentra beheert in West-Vlaanderen;*

- *de vzw Zorg-Saam Zusters Kindsheid Jesu is een groepering in Vlaanderen van 11 woonzorgcentra.*

De **publieke sector** bestaat uit overheidsdiensten en organisaties die door de overheid worden gecontroleerd. Die overheid kan op drie manieren richting geven aan het zorgbeleid, namelijk door zelf zorg te verlenen (*o.a. het beheren en exploiteren van openbare woonzorgcentra...*), door zorgverlening te financieren en door het te reguleren.

Onder de vorm van een zorgvereniging (Decreet Lokaal Bestuur)...

In tijden van verandering hertekenen lokale besturen hun organisaties en zijn ze meer dan ooit op zoek naar manieren om goede dienstverlening aan de burgers te blijven waarborgen. De integratie van gemeente en OCMW, de scheiding van de regie- en actorrol, de budgettaire krapte (*de investeringen nemen af!*), de evolutie naar samenwerking (*in een PPS-constructie*) en het zoeken naar de juiste schaal, (*lokaal of intercommunaal?*) liggen aan de basis van de populariteit van zorgverenigingen.

Alleen of in samenwerking?, met weinig of met velen?, voor één dienst of voor verschillende diensten?, ... alle mogelijke varianten van zorgverenigingen duiken op.

En de naam? Zorgbedrijf, zorgvereniging, zorggroep: allemaal namen voor hetzelfde.

Zorgbedrijf is geen officiële of juridische term, De juridische structuur waarin dat concept kan worden ondergebracht is de welzijnsvereniging. Het is de juridische drager van het inhoudelijk concept.

Het OCMW van Antwerpen koos de term Zorgbedrijf als eerste; in eerste instantie als werktitel en later als naam voor hun OCMW-vereniging. OCMW Roeselare volgde. Sindsdien is 'zorgbedrijf' een gangbare term voor publiekrechtelijke OCMW-verenigingen die zich met zorg bezighouden.

Intermezzo: ‘Netwerk’ in een ander perspectief!

Naast het ‘shared service-concept’ om organisaties en voorzieningen te ondersteunen om o.m. huidige en toekomstige uitdagingen het hoofd te kunnen bieden en om samen de gekozen strategieën via een na te streven synergie te realiseren, wordt het begrip ‘netwerk’ ook wel gebezigd om de focus te leggen op de **‘client approach’** (met name: maatwerk, op maat van de individuele behoefte van de klant ⇔ gestandaardiseerde aanpak).

Uitgangspunt is ook hier *“informatie, middelen, activiteiten en competenties van autonome en unieke medespelers en organisaties verbinden en delen, om zo samen een resultaat te bewerkstelligen dat geen van die spelers afzonderlijk tot stand kan brengen”*

Netwerk in deze context beoogt een sterke klantgerichtheid, nl. een gepersonaliseerde en geïntegreerde oplossing voor de cliënt/patiënt.

In dit verband zijn er heel wat feitelijke, experimentele, door de overheid gesubsidieerde, enz... zorgnetwerken in de samenleving thans aanwezig en in ontwikkeling. Het zijn voornamelijk tendenzen die het begin aankondigen van zogenaamde ‘verticale netwerken’ over de zorglijnen heen: bestaande uit ziekenhuisnetwerken, residentiële ouderenzorg, transmurale zorg, thuiszorg en mantelzorg.

7. Beheersvormen binnen de netwerken of clusters

We onderscheiden een **drietal beheersvormen**:

1. Netwerk of cluster als feitelijke vereniging

De feitelijke vereniging is conform het Wetboek Vennootschappen en Verenigingen een vereniging zonder rechtspersoonlijkheid beheerst door de overeenkomst tussen partijen.

Het begrip feitelijke vereniging wordt gehanteerd als verzamelnaam van een groep die belangeloos een gemeenschappelijk doel nastreven (bv. de organisatie van een activiteit). De oprichting gebeurt op basis van een eenvoudige (onderhandse) overeenkomst maar kan ook stilzwijgend.

Omwille van het zonder rechtspersoonlijkheid functioneren, kan de feitelijke vereniging geen verbintenissen aangaan, geen eigendommen bezitten, geen schenkingen of legaten aanvaarden en zijn het de individuele leden die zich persoonlijk verbinden tot de verplichtingen van de vereniging.

Het belangrijkste kenmerk van de feitelijke vereniging is haar afwezigheid van rechtspersoonlijkheid. Juridisch bestaat de feitelijke vereniging niet en is zij geen drager van rechten en verplichtingen.

2. Netwerk of cluster met de juridische structuur van een **vereniging zonder winstoogmerk (vzw)**

Een vereniging zonder winstoogmerk (vzw) is een groep natuurlijke personen of rechtspersonen die een belangeloos doel nastreven.

De statuten vormen de grondbeginselen van de organisatie van de vzw. De vzw beschikt over een eigen rechtspersoonlijkheid die losstaat van die van haar leden. Dit betekent dat de vzw zelf rechten en plichten heeft.

3. Netwerk of cluster als commerciële maatschappij onder de **vennootschapsvorm** van een **nv**, een **cvba**, een **bvba**... en/of **onder de koepel van een holding**

Een holding is een vennootschap die hiërarchisch gezien de hoogste maatschappij is binnen een groep. Veelal investeren holdings in verschillende bedrijven van uiteenlopende aard: bouw,

financiële diensten, vastgoed, residentiële ouderenvoorzieningen, energie, grondstoffen, baggerwerken, groei-investeringen...).

Ieder netwerk bepaalt zelf in zijn overeenkomst de onderlinge afspraken of via zijn statuten de mate van autonomie van de deelnemende voorzieningen en dientengevolge ook het niveau inzake besluitvormingsbevoegdheid (*centraal-decentraal*).

Opmerkelijk is ook dat kleine(re) netwerken of clusters gaandeweg opgenomen worden in grotere verbanden. Bijkomend fenomeen is dat voorzieningen soms tot meerdere netwerken of clusters gaan behoren.

In de inventaris zijn daar meerdere voorbeelden van terug te vinden.

8. Woonzorgcentra in cijfers

1. *Aantal woonzorgcentra in België, Vlaanderen, Wallonië en het Brussel Hoofdstedelijk Gewest*

België telde medio 2020 in totaal **1561** woonzorgcentra, waarvan:

- In Vlaanderen: **52%** of **813** woonzorgcentra;
- In Wallonië: **38%** of **596** woonzorgcentra;
- In het Brussel Hoofdstedelijk Gewest: **10%** of **152** woonzorgcentra.

2. *Aantal woonzorgcentra in de private vzw-sector, de private-commerciële sector en in de publieke sector in België, Vlaanderen, Wallonië en Brussel Hoofdstedelijk Gewest*

In **België** behoren van de **1561** woonzorgcentra tot de:

- Private vzw-sector: **495** woonzorgcentra of 32%;
- Private commerciële sector: **658** woonzorgcentra of 42%;
- Publieke sector: **408** woonzorgcentra of 26%.

In **Vlaanderen** behoren van de in totaal **813** woonzorgcentra tot de:

- Private vzw-sector: **335** woonzorgcentra of 41%;
- Private-commerciële sector: **253** woonzorgcentra of 31%;
- Publieke sector: **225** woonzorgcentra of 28%.

In **Wallonië** behoren van de in totaal **596** woonzorgcentra tot de:

- Private vzw-sector: **129** woonzorgcentra of 22%;
- Private-commerciële sector: **306** woonzorgcentra of 51%;
- Publieke sector: **161** woonzorgcentra of 27%.

In **Brussel Hoofdstedelijk Gewest** behoren van de in totaal **152** woonzorgcentra tot de:

- Private vzw-sector: **26** woonzorgcentra of 17%;
- Private-commerciële sector: **99** woonzorgcentra of 65%;
- Publieke sector: **27** woonzorgcentra of 18%.

Schematisch voorgesteld:

België	Vlaanderen	813 WZC	52 %
	Wallonië	596 WZC	38 %
	Brussel HG	152 WZC	10 %
	Totaal	1.561 WZC	
	vzw-non profit	490 WZC	32 %
	Commercieel	658 WZC	42 %
	Publiek	413 WZC	26 %
Vlaanderen	vzw-non profit	335 WZC	41 %
	Commercieel	253 WZC	31 %
	Publiek	225 WZC	28 %
	Totaal	813 WZC	
Wallonië	vzw-non profit	129 WZC	22 %
	commercieel	306 WZC	51 %
	Publiek	161 WZC	27 %
	Totaal	596 WZC	
Brussel HG	vzw-non profit	26 WZC	17 %
	commercieel	99 WZC	65 %
	publiek	27 WZC	18 %
	Totaal	152 WZC	

3. Aantal plaatsen/bedden in de woonzorgcentra in de private-vzw, in de private-commerciële en in de publieke sector.

<i>plaatsen/bedden</i>			
België	Vlaanderen		81.155 55 %
	Wallonië		50.097 34 %
	Brussel Hoofdstedelijk Gewest		16.301 11 %
	Totaal		147.553 100 %
België	vzw-non profit		48.490 33 %
	<i>profit-profit</i>	47.328	
	<i>vzw-profit</i>	10.354	
	Commercieel		57.682 39 %
Vlaanderen	Publiek		41.381 28 %
	vzw-non profit		34.788 43 %
	<i>profit-profit</i>	13.222	
	<i>vzw-profit</i>	8.709	
Wallonië	Commercieel		21.931 27 %
	Publiek		24.436 30 %
	vzw-non profit		11.424 23 %
	<i>profit-profit</i>	23.405	
	<i>vzw-profit</i>	1.249	
	Commercieel		24.654 49 %
	Publiek		14.019 28 %

Brussel HG	vzw-non profit		2.278	14 %
		<i>profit-profit</i>	10.701	
		<i>vzw-profit</i>	396	
	Commercieel		11.097	68 %
	Publiek		2.926	18 %

4. Aantal netwerken of clusters in België, in Vlaanderen, in Wallonië en in het Brussel Hoofdstedelijk Gewest

In **BELGIË** behoren - van de in totaal **178** in dit werkstuk opgesomde netwerken

- **98** netwerken/clusters of **55%** tot de private-vzw-sector;
- **28** netwerken/clusters of **17%** in de private-commerciële sector.
- **52** netwerken/clusters of **28%** tot de publieke sector

Schematisch voorgesteld:

totaal	private-vzw		private-commercieel		publiek	
178 netwerken	98 netwerken	55%	28 netwerken	17%	52 netwerken	28%

In de private-vzw-sector en in de private-commerciële sector zijn er meerdere kleinere clusters die overgenomen zijn door of opgenomen zijn in een groter netwerk en die geen activiteiten meer ontwikkelen.

Wanneer enkel de 'actieve netwerken' in ogenschouw worden genomen dan geeft dit volgend resultaat:

totaal	private-vzw		private-commercieel		publiek	
163,netwerken	92 netwerken	57%	19 netwerken	12%	52 netwerken	31%

In **BELGIË** – met een totaal van **1561 woonzorgcentra** - behoren:

- 885 woonzorgcentra (of 57%) tot een netwerk of cluster,
- en 676 woonzorgcentra (of 43 %) NIET tot een netwerk of cluster.

In **VLAANDEREN** – met in totaal **813 woonzorgcentra** – behoren:

- 558 woonzorgcentra (of 69%) tot een netwerk of cluster,
- en 255 woonzorgcentra (of 31%) NIET tot een netwerk of cluster

In de **private-vzw sector** met in totaal 335 woonzorgcentra in Vlaanderen zitten:

- 234 woonzorgcentra (of 70%) in een netwerk of cluster,
- en 102 woonzorgcentra (of 30%) NIET in een netwerk of cluster

In de **commerciële sector** met in totaal 253 woonzorgcentra in Vlaanderen zitten:

- 202 woonzorgcentra (of 80%) in een netwerk of cluster,
- en 52 woonzorgcentra (of 20%) NIET in een netwerk of cluster.

In de **publieke sector** met in totaal 225 woonzorgcentra in Vlaanderen zitten:

- 120 woonzorgcentra (of 53%) in een netwerk of cluster,
- en 105 woonzorgcentra (of 48%) NIET in een netwerk.

In **WALLONIË** – met een totaal van 596 woonzorgcentra – behoren:

- 241 woonzorgcentra (of 40%) tot een netwerk of cluster,
- en 355 woonzorgcentra (of 60%) NIET tot een netwerk of cluster.

In de **private-vzw sector** met in totaal 129 woonzorgcentra in Wallonië zitten:

- 67 woonzorgcentra (of 52%) in een netwerk of cluster,
- en 62 woonzorgcentra (of 48%) NIET in een netwerk of cluster

In de **private-commerciële sector** met in totaal 306 woonzorgcentra in Wallonië zitten:

- 105 woonzorgcentra (of 35%) in een netwerk of cluster,
- en 201 woonzorgcentra (of 65%) NIET in een netwerk of cluster.

In de **publieke sector** met in totaal 161 woonzorgcentra in Wallonië zitten:

- 72 woonzorgcentra (of 45%) in een netwerk of cluster,
- en 89 woonzorgcentra (of 55%) NIET in een netwerk of cluster.

In **BRUSSEL HOOFDSTEDELIJK GEWEST (BHG)** - met in totaal van 152 woonzorgcentra - behoren:

- 86 woonzorgcentra (of 56%) tot een netwerk of cluster,
- en 66 woonzorgcentra (of 44%) NIET tot een netwerk of cluster.

In de **private-vzw sector** met in totaal 26 woonzorgcentra in BHG zitten:

- 10 woonzorgcentra (of 38%) in een netwerk of cluster,
- en 16 woonzorgcentra (of 62%) NIET in een netwerk of cluster

In de **commerciële sector** met in totaal 99 woonzorgcentra in BHG zitten:

- 75 woonzorgcentra (of 75%) in een netwerk of cluster,
- en 25 woonzorgcentra (of 25%) NIET in een netwerk of cluster.

In de **publieke sector** met in totaal 27 woonzorgcentra in BHG zitten:

- 9 woonzorgcentra (of 33%) in een netwerk of cluster,
- en 18 woonzorgcentra (of 64%) NIET in een netwerk of cluster.

Schematisch voorgesteld:

Aantal woonzorgcentra WEL/NIET behorend tot een netwerk/cluster

	totaal aantal WZC	WEL behorend tot een netwerk		NIET behorend tot een netwerk	
BELGIË	1561	855	57%	676	43%
VLAANDEREN	813	558	69%	255	31%
WALLONIË	596	241	40%	355	60%
BRUSSEL H.G.	152	86	56%	66	44%

Aantal woonzorgcentra in de private vzw, in de private commerciële en in de publieke sector, WEL/NIET behorend tot een netwerk/cluster

		aantal WZC	WEL behorend		NIET behorend	
VLAANDEREN <i>813 WZC</i>	PRIVATE VZW	335	234	70%	101	30%
	PRIVATE COMMERCIEEL	253	202	80%	52	20%
	PUBLIEK	225	120	53%	105	48%
WALLONIË <i>596 WZC</i>	PRIVATE VZW	129	67	52%	62	48%
	PRIVATE COMMERCIEEL	306	105	35%	201	65%
	PUBLIEK	161	72	45%	89	55%
BRUSSEL H.G. <i>152 WZC</i>	PRIVATE VZW	26	10	38%	16	62%
	PRIVATE COMMERCIEEL	99	75	75%	25	25%
	PUBLIEK	27	9	33%	18	64%

Wat hierbij opvalt is dat netwerken van **private-commerciële woonzorgcentra** gemiddeld méér woonzorgcentra omvatten dan de netwerken in de publieke sector en in de private-vzw sector. Netwerken zoals Armonea (met méér dan 75 woonzorgcentra), Senior Living Group (met méér dan 110 woonzorgcentra), Anima Care (met 20 woonzorgcentra), Vulpia (met 36 woonzorgcentra) en Vivalto Home (25 woonzorgcentra) ... bepalen in overgrote mate dit beeld.

Het gemiddeld aantal woonzorgcentra in de private commerciële netwerken bedraagt 12.

In **de publiek sector** scoort Zorgbedrijf Antwerpen met 18 woonzorgcentra het hoogste cijfer, gevolgd door Zorgpunt Waasland met 12 woonzorgcentra.

Het gemiddelde in deze sector is 4 woonzorgcentra per netwerk.

In **de private-vzw sector** ten slotte is ACIS (Association Chrétienne des Institutions Sociales et de Santé) in Wallonië koploper met 24 woonzorgcentra. SIOL in Limburg (met 12 woonzorgcentra) en Gasthuiszusters Antwerpen (met 10 woonzorgcentra) scoren in Vlaanderen het hoogste aantal.

Gemiddeld bedraagt het aantal woonzorgcentra in de private-vzw netwerken zo'n 3 à 4. Vanuit de vaststelling dat er in de privé-vzw sector in Vlaanderen enerzijds méér netwerken zijn en er anderzijds méér woonzorgcentra zijn die tot een netwerk zijn toegetreden, zijn netwerken in Vlaanderen in deze sector gemiddeld kleiner van omvang.

9. Wat met de woonzorgcentra en wat met de 'netwerken' in de toekomst?

In de residentiële ouderenzorg zijn er in ons land gedurende de laatste decennia heel wat ontwikkelingen gaande die als dusdanig een impact hebben op het maatschappelijk gebeuren in het algemeen.

Veranderingen in de ouderenzorg en de daarin functionerende voorzieningen staan ongetwijfeld in het middelpunt van de actualiteit.

De **heersende pandemie** heeft de publieke aandacht zeer sterk gevestigd op de ouderenzorg in het algemeen: "**Is het beleid inzake ouderenzorg toe aan een herbronning?**" en op de woonzorgcentra in het bijzonder: "**Zijn onze woonzorgcentra op maat van de huidige maar vooral ook van de toekomstige klant en zijn ze voldoende geëquipeerd om het hoofd te bieden aan uitzonderlijke crisissen?**")

Er komen heel wat ontwikkelingen af op de woonzorgcentra. In het kader van de huidige coronatijden staan zij immers onder druk – gezien de hoge sterftcijfers in de afgelopen periode in deze centra die o.m. leiden tot ‘onderbezetting’ - om zich te bezinnen omtrent mogelijke transformaties.

Voorlopige maatregelen zoals een premietoekenning aan medewerkers die nieuwe klanten aanbrengen en/of een forse prijsdaling voor een nieuwe klant, moeten een nieuwe instroom van ouderen mogelijk maken.

Maar zit het probleem niet dieper? Spreken de huidige collectieve voorzieningen voor ouderen nog aan bij de ouderen van vandaag en vooral die van morgen?

Ook is er de vraag naar ontschotting: het leggen van dwarsverbanden tussen de diverse sectoren. Een leeftijdsonafhankelijk woonzorgbeleid neemt duidelijk toe.

Woonzorgcentra worden meer en meer aangesproken om ook voor niet-ouderen met een langdurige en intensieve zorgvraag (*jonge personen met dementie, personen met een fysieke of psychische beperking, personen met een gestabiliseerde chronische psychiatrische aandoening, personen met een niet-aangeboren hersenletsel*) de zorg en ondersteuning op te nemen, al dan niet in samenwerking met gespecialiseerde voorzieningen.

Naar de toekomst toe zal ongetwijfeld meer aandacht gaan naar andere en naar kleinschaliger woonvormen voor ouderen: cohousing, aanleunwoningen, kangoeroewoningen, tijdelijke ‘woonunits’ in de tuin van en met toezicht van de kinderen, enz...

Deze kleinschalige initiatieven kunnen fuseren in grotere verbanden en gemeenschappelijk kunnen ze mensen met medische, paramedische, psychologische, verpleegkundige en logistieke competenties aantrekken, die het hoofd kunnen bieden aan crisissen en pandemieën.

Naast zogenaamde ‘**horizontale netwerken**’ zullen ‘**verticale netwerken**, aan belang inwinnen.

Vertrekkend vanuit

- enerzijds de wettelijk verplichte ziekenhuisnetwerken, die thans in het kader van de corona-aanpak hun nut bewijzen, en
- anderzijds de (in Vlaanderen) opgerichte eerstelijnszones (*60 in aantal die gemiddeld 5 gemeenten omvatten en bijna 100.000 inwoners*)

hebben **verticale netwerken** tot doel **alle zorgvoorzieningen** te betrekken in een **samenwerkingsverband**: met name, **de ziekenhuizen, de psychiatrische centra, de woonzorgcentra en de assistentiewoningen, de voorzieningen in de transmurale zorg, de thuiszorg en zelfs de mantelzorg.**

Geïntegreerde zorgorganisatiemodellen moeten een grotere continuïteit, meer doelmatigheid en doeltreffendheid van de langdurige complexe zorg en ondersteuning beogen.

Niet enkel zorginhoudelijke en organisatorische ontwikkelingen tekenen zich af, ook op het vlak van de financieringswijze staat de residentiële ouderenzorg voor een belangrijk transitietraject.

Het is immers de bedoeling dat het huidig voorzieningsgebonden financieringsmodel wordt ingevuld voor een vraaggestuurd, persoonsvolgend financieringsconcept.

Deze talrijke ontwikkelingen stellen nieuwe verwachtingen en eisen aan de organisatie en de competenties van de medewerkers en bestuurders van alle (woon-)zorgvoorzieningen in het algemeen, en de woonzorgcentra in het bijzonder.

Dit alles zal maar betaalbaar zijn indien in het overheidsbeleid ter zake de juiste prioriteiten worden gelegd.

DEEL 2

1. ALFABETISCHE INVENTARISLIJST VAN NETWERKEN & CLUSTERS VAN WOONZORGCENTRA IN DE 'PRIVATE-VZW'-SECTOR, IN DE 'PRIVATE-COMMERCIELE'-SECTOR EN IN DE 'PUBLIEKE' SECTOR VAN DE RESIDENTIËLE OUDERENZORG IN BELGIË

Toelichting

1. Van de in totaal **179** vermelde groepen & clusters is er een beperkt aantal woonzorgcentra, die in de lijsten zijn opgenomen, inmiddels opgegaan in grotere netwerken (bv. *Rust- en Verzorgingstehuizen van de Religieuze Ursulinen van Hasselt*) of heeft haar activiteiten in België stopgezet (bv. *Senior Assist*).
Maar in het kader van de historiek van de netwerkvorming is een vermelding van deze netwerken toch te verantwoorden. Zij hebben immers een rol gespeeld in het op gang brengen van de netwerkevolutie.
2. Een aantal woonzorgcentra (vooral in Vlaanderen) maakt deel uit van meerdere groepen & clusters. Dit zal duidelijk worden aangegeven bij de beschrijving van de netwerken.
3. De keuze voor de opdeling van de netwerken over de drie sectoren (*privé-vzw – privé-commercieel – publiek*) en niet over de drie landsgedeelten (*Vlaanderen - Wallonië - Brussel Hoofdstedelijk Gewest*) is ingegeven vanuit de vaststelling dat netwerken zich over de grenzen van de landsgedeelten (*zelfs over de landsgrenzen*) heen aandienen. Vooral in de privé-commerciële sector is dat in belangrijke mate het geval. In de publieke sector waar lokale besturen (*'communaal' en 'intercommunaal'*) een grote rol spelen geldt dit evenwel niet. Vandaar de uiteindelijke keuze om de inventarislijsten (*en de daarbij horende beschrijvingen*) op te splitsen in de 3 sectoren.
4. De benaming van de groep & cluster, aangegeven in een van de kleuren **ROOD**, **GROEN** en **BLAUW** wijst op de sector waartoe het netwerk behoort:
 - **ROOD** verwijst naar de **private-vzw-sector**;
 - **GROEN** verwijst naar de **private-commerciële sector**;
 - **BLAUW** ten slotte verwijst naar de **publieke sector**.

Deze kleuren worden aangehouden in de titel van de beschrijving van ieder netwerk, zodat onmiddellijk duidelijk is tot welke sector het betrokken netwerk of cluster behoort.

- 1 ABRAM
- 2 ACIS (ASSOCIATION CHRETIENNE DES INSTITUTIONS SOCIALES ET DE SANTE)
- 3 ACSOL (ACCUEIL & SOLIDARITE)
- 4 ALDEA – ALDEA SERVICES cvba – ALDEA CARE cvba – QUIO vzw
- 5 ALEXIANEN ZORGGROEP TIENEN
- 6 AMATE
- 7 AMPHORA
- 8 ANIMA CARE
- 9 APEIRON
- 10 ARMONEA (uitgebreid met SOPRIMAT)
- 11 ATLANTIS
- 12 BARONIE VAN BOELARE
- 13 BEJAARDENZORG DE LINDEBOOM
- 14 BEJAARDENZORG GRAUWZUSTERS LIMBURG – BEGRALIM
- 15 BORGERSTEIN
- 16 CEBIM
- 17 CHC GROUPE SANTE SENIORS
- 18 CHRISTELIJKE INTEGRALE GEZONDHEIDS- EN BEJAARDENZORG
- 19 CHRISTELIJKE MUTUALITEITEN OOSTENDE-BRUGGE
- 20 CHU UCL NAMUR ASBL
- 21 COMPOSTELA
- 22 CPAS ANDENNE
- 23 CPAS ATH
- 24 CPAS CHARLEROI
- 25 CPAS COMINES-WARNETON
- 26 CPAS FRAMERIES
- 27 CPAS MONS
- 28 CPAS MOUSCRON
- 29 CPAS NAMUR
- 30 CPAS TOURNAI
- 31 CPAS VERVIERS
- 32 CURACARE
- 33 CURANDO OLV VAN 7 WEEEN
- 34 CWZC ZORGCENTRA
- 35 DE HOEKSTEEN
- 36 DE KLEINE KASTEELTJES
- 37 DE MOLEN
- 38 DE NIEUWE KAAI
- 39 DE REFUGE
- 40 DELTA PLUS
- 41 DOMINO
- 42 EMMAUS
- 43 ENTREAIDE PROTESTANTE ASBL

- 44 EXALTA
- 45 FAC SIMILITER
- 46 FOYERS SAINT-JOSEPH ASBL
- 47 GASTHUISZUSTERS AUGUSTINESSEN VAN GEEL
- 48 GESVESENIOR ASBL
- 49 GROEP GASTHUISZUSTERS VAN TURNHOUT
- 50 GROEP OASE WOONZORG (Hageland)
- 51 GROEP OUDERENVOORZIENINGEN SINT-FRANCISCUS
- 52 GROEP ZORG H. FAMILIE (provincie West-Vlaanderen)
- 53 GROUPE JOLIMONT ASBL
- 54 GROUPE SERENA
- 55 GZA WOONZORGGROEP (Antwerpen)
- 56 INAGO
- 57 INTEGRO VZW
- 58 INTERCOMMUNALE CHR DE HUY
- 59 INTERCOMMUNALE INTERSENIORS DE SERAING
- 60 ISPPC INTERCOMMUNALE DE SANTE PUBLIQUE DU PAYS DE CHARLEROI
- 61 KRISTELIJKE MEDICO-SOCIALE INSTELLINGEN (Regio Turnhout)
- 62 LE NOBLE AGE
- 63 LEIEZICHT
- 64 MAATSCHAPPIJ VAN KRISTELIJKE LIEFDADIGHEID
- 65 MAISON MARIE IMMACULEE ASBL
- 66 MSI SINT-JOZEF CM OOSTENDE
- 67 MAISONS DE REPOS DU GROUPE RENARD
- 68 MINTUS
- 69 NETWERK GANDANET
- 70 NoVA – NETWERK OUDERENZORG VLAAMSE ARDENNEN
- 71 NOVADIA
- 72 OCMW AALST
- 73 OCMW BRUSSEL-STAD
- 74 OCMW DENDERMONDE
- 75 OCMW ELSENE (IXELLES)
- 76 OCMW GENT
- 77 OCMW GERAARDBERGEN
- 78 OCMW HASSELT
- 79 OCMW OOSTENDE - ZORG AAN ZEE
- 80 OCMW OUDENAARDE
- 81 OCMW UKKEL (UCCLE)
- 82 OCMW WEVELGEM
- 83 OCURA
- 84 ONZE LIEVE VROUW VAN DE KARMEL (Waregem)
- 85 ORELIA
- 86 ORPEA

- 87 OUDERENZORG PHILIPPUS NERI
- 88 OUDERENZORG TRIADE
- 89 OUDERENZORG WAASLAND
- 90 OUDERENZORG ZUSTERS DER CHRISTELIJKE SCHOLEN
- 91 PLACIDUS
- 92 PROVINCIALAAT DER BROEDERS VAN LIEFDE
- 93 QUATTRO
- 94 RESIDENTIE KAREN BVBA BERINGEN
- 95 RUST-EN VERZORGINGSTEHUIZEN V.D. RELIGIEUZE URSULINEN VAN HASSELT
- 96 RUSTHUIZEN ZUSTERS AUGUSTINESSEN LIMBURG
- 97 RUSTOORDEN DE VLAAMSE ARDENNEN
- 98 SAM (provincie West-Vlaanderen)
- 99 SENIOR LIVING GROUP => KORIAN (Europees)
uitgebreid met o.a. CORDIA ZORGGROEP, FOYER DE LORK en SENIOR ASSIST
- 100 SENIORENZORG SINT-VINCENTIUS ANZEGEM
- 101 SENIORENZORG ZUSTERS JOZEFIENEN
- 102 SENIORS PROGRESS G-LINE
- 103 SINT-ANNENDAEL GRAUWZUSTERS
- 104 SINT-BARBARA
- 105 SINT-ELISABETH'S DAL
- 106 SINT-MONICA VZW (Oostende)
- 107 SIOL
- 108 SOLIDARITEIT VOOR HET GEZIN
- 109 SOLIDUM
- 110 SQUATINA (West-Vlaanderen)
- 111 TABOR GROEP (Oost- en West-Vlaanderen)
- 112 TER HULST HOESELT
- 113 TER KEMPEN
- 114 TRIAMANT (Sint-Truiden, Geluwe, Ronse, Zottegem)
- 115 TRIANGEL NETWERK OUDERENZORG (West-Vlaanderen)
- 116 VEZISS (Vzw's Engageren Zich In een Strategisch Samenwerkingsverband)
- 117 VIJVENS
- 118 VINCENTHOF (Oostakker)
- 119 VINSO
- 120 VITAS
- 121 VIVALIA
- 122 VIVALTO HOME BELGIUM nv
- 123 VIVES (Oost-Vlaanderen) => CONECTO vzw
- 124 VULPIA CARE GROUP
- 125 WELZIJNSCAMPUS HUIZE SINT ANNA
- 126 WELZIJSVERENIGING HET DAK IOW KNOKKE-HEIST
- 127 WELZIJSVERENIGING SINT-GILLIS-WAAS
- 128 WELZIJSVERENIGING SLEUTELZORG

- 129 WERKEN GLORIEUX
- 130 WONEN MET ZORG (Oost-Vlaanderen)
- 131 WOON- EN ZORGBEDRIJF WERVIK
- 132 WOON- EN ZORGCENTRA DE FOYER
- 133 WOONZORCENTRUM HEILIG HART
- 134 WOONZORG SAMEN OUDER (Samenwerkingsverband Ouderenzorg Waasland)
- 135 WOONZORGCENTRUM VEILIGE HAVE
- 136 WOONZORGCOLLECTIEF
- 137 WOONZORGGROEP ARENDONK
- 138 WOONZORGGROEP GVO
- 139 WOONZORGGROEP VOORKEMPEN
- 140 WOONZORGNET DIJLELAND
- 141 WOONZORGNETWERK MARIA TROOST
- 142 WOONZORGNETWERK SPIRIT
- 143 WOONZORGNETWERK VINCENTHOVE
- 144 ZILVERVOGEL (voorheen CZD SINT-VINCENTIUS)
- 145 ZONNEWEELDE (provincie Antwerpen)
- 146 ZORG EN WELZIJN (Kuurne - Passendale)
- 147 ZORG EN WELZIJN (Zedelgem)
- 148 ZORGKRACHTPLUS
- 149 ZORG LEUVEN
- 150 ZORG-SAAM ZUSTERS KINDSHEID JESU
- 151 ZORGBAND LEIE EN SCHELDE
- 152 ZORGBEDRIJF ANTWERPEN
- 153 ZORGBEDRIJF HARELBEKE
- 154 ZORGBEDRIJF KLEIN-BRABANT
- 155 ZORGBEDRIJF MEETJESLAND
- 156 ZORGBEDRIJF MOTENA
- 157 ZORGBEDRIJF OUDERENZORG GENK (ZOG)
- 158 ZORGBEDRIJF RIVIERENLAND
- 159 ZORGBEDRIJF SAKURA
- 160 ZORGBEDRIJF SINT-TRUIDEN
- 161 ZORGBEDRIJF VILVOORDE
- 162 ZORGGROEP ANTWERPEN
- 163 ZORGGROEP CARE-ION
- 164 ZORGGROEP CORASEN
- 165 ZORGGROEP ECLIPS
- 166 ZORGGROEP H. HART
- 167 ZORGGROEP LOMMEL
- 168 ZORGGROEP ORION
- 169 ZORGGROEP ZUSTERS VAN BERLAAR
- 170 ZORGNETWERK TRENTO
- 171 ZORGPUNT WAASLAND

- 172 ZUSTERKENS DER ARMEN - PETITES SOEURS DES PAUVRES
- 173 ZUSTERS AUGUSTINESSEN KORTRIJK – OCMW KORTRIJK
- 174 ZUSTERS FRANCISCANESSEN (provincie Oost-Vlaanderen)
- 175 ZUSTERS VAN LIEFDE JEZUS EN MARIA (provincie Oost- & West-Vlaanderen)
- 176 ZUSTERS VAN LIEFDE VAN KORTEMARK
- 177 ZUSTERS VAN MARIA VAN INGELMUNSTER
- 178 ZWARTZUSTERS AUGUSTINESSEN VAN HALLE

2. ALFABETISCHE INVENTARISLIJST VAN NETWERKEN & CLUSTERS VAN WOONZORGCENTRA IN DE 'PRIVATE-VZW'-SECTOR

In de hierna volgende lijst met in totaal **98 netwerken of clusters** zijn er 6 die overgenomen zijn door een van de andere netwerken of opgenomen zijn in een groter geheel.

Wanneer zij als onderdeel van een groter geheel toch nog een werking hebben dan worden ze hier toch beschouwd als 'actief netwerk'

Dit betekent concreet dat in de **private-vzw sector** er **92 actieve netwerken** zijn.

- 1 ABRAM
- 2 ACIS (ASSOCIATION CHRETIENNE DES INSTITUTIONS SOCIALES ET DE SANTE)
- 3 ACSOL (ACCUEIL & SOLIDARITE)
- 4 ALEXIANEN ZORGGROEP TIENEN
- 5 AMATE
- 6 AMPHORA
- 7 APEIRON
- 8 BARONIE VAN BOELARE
- 9 BEJAARDENZORG DE LINDEBOOM
- 10 BEJAARDENZORG GRAUWZUSTERS LIMBURG - BEGRALIM
- 11 BORGERSTEIN
- 12 CEBIM
- 13 CHC GROUPE SANTE SENIORS
- 14 CHRISTELIJKE INTEGRALE GEZONDHEIDS- EN BEJAARDENZORG - C.I.G.B. vzw
- 15 CHRISTELIJKE MUTUALITEITEN OOSTENDE-BRUGGE
- 16 CHU UCL NAMUR ASBL
- 17 COMPOSTELA
- 18 CURANDO OLV VAN 7 WEEEN
- 19 CWZC ZORGCENTRA
- 20 DE HOEKSTEEN
- 21 DELTA PLUS
- 22 DOMINO
- 23 EMMAUS
- 24 ENTREAIDE PROTESTANTE ASBL
- 25 EXALTA
- 26 FAC SIMILITER
- 27 FOYERS SAINT-JOSEPH ASBL
- 28 GASTHUISZUSTERS AUGUSTINESSEN VAN GEEL
- 29 GESVESENIOR ASBL
- 30 GROEP GASTHUISZUSTERS VAN TURNHOUT
- 31 GROEP OUDERENVOORZIENINGEN SINT-FRANCISCUS
- 32 GROEP ZORG H. FAMILIE (provincie West-Vlaanderen)
- 33 GROUPE JOLIMONT ASBL
- 34 GZA WOONZORGGROEP (Gasthuiszusters Antwerpen)
- 35 INTEGRO VZW (Provincie Limburg)
- 36 KRISTELIJKE MEDICO-SOCIALE INSTELLINGEN (Regio Turnhout)
- 37 MAATSCHAPPIJ VAN KRISTELIJKE LIEFDADIGHEID
- 38 MAISON MARIE IMMACULEE ASBL
- 39 MSI SINT-JOZEF CM OOSTENDE
- 40 NETWERK GANDANET
- 41 NoVA – NETWERK OUDERENZORG VLAAMSE ARDENNEN
- 42 OCURA
- 43 ONZE LIEVE VROUW VAN DE KARMEL (Waregem – West-Vlaanderen)

- 44 OUDERENZORG PHILIPPUS NERI
- 45 OUDERENZORG TRIADE
- 46 OUDERENZORG WAASLAND
- 47 OUDERENZORG ZUSTERS DER CHRISTELIJKE SCHOLEN
- 48 PLACIDUS
- 49 PROVINCIALAAT DER BROEDERS VAN LIEFDE
- 50 QUATTRO
- 51 RUST-EN VERZORGINGSTEHUIZEN V.D. RELIGIEUZE URSULINEN VAN HASSELT
- 52 RUSTHUIZEN ZUSTERS AUGUSTINESSEN LIMBURG
- 53 SAM (provincie West-Vlaanderen)
- 54 SENIORENZORG SINT-VINCENTIUS ANZEGEM
- 55 SENIORENZORG ZUSTERS JOZEFIENEN
- 56 SINT-ANNENDAEL GRAUWZUSTERS
- 57 SINT-BARBARA
- 58 SINT-ELISABETH'S DAL
- 59 SINT-MONICA VZW (OOSTENDE)
- 60 SIOL
- 61 SOLIDARITEIT VOOR HET GEZIN
- 62 SOLIDUM
- 63 SQUATINA (West-Vlaanderen)
- 64 TABOR GROEP (provincie Oost- en West-Vlaanderen)
- 65 TRIANGEL NETWERK OUDERENZORG (provincie West-Vlaanderen)
- 66 VEZISS (Vzw's Engageren Zich In een Strategisch Samenwerkingsverband)
- 67 VIJVENS
- 68 VINCENTHOF (gemeente Oostakker)
- 69 VINSO
- 70 VIVES (Oost-Vlaanderen) => CONECTO vzw
- 71 WELZIJNSCAMPUS HUIZE SINT ANNA
- 72 WERKEN GLORIEUX
- 73 WONEN EN ZORG (Oost-Vlaanderen)
- 74 WOON- EN ZORGCENTRA DE FOYER
- 75 WOONZORCENTRUM HEILIG HART
- 76 WOONZORG SAMEN OUDER (Samenwerkingsverband Ouderenzorg Waasland)
- 77 WOONZORGCENTRUM VEILIGE HAVE
- 78 WOONZORGCOLLECTIEF
- 79 WOONZORGGROEP GVO
- 80 WOONZORGNET DIJLELAND
- 81 WOONZORGNETWERK MARIA TROOST
- 82 WOONZORGNETWERK SPIRIT
- 83 WOONZORGNETWERK VINCENTHOVE
- 84 ZILVERVOGEL (voorheen CZD SINT-VINCENTIUS)
- 85 ZORG EN WELZIJN (Kuurne - Passendale)
- 86 ZORG-SAAM ZUSTERS KINDSHEID JESU

- 87 ZORGGROEP ANTWERPEN
- 88 ZORGGROEP ECLIPS
- 89 ZORGGROEP H. HART
- 90 ZORGGROEP ZUSTERS VAN BERLAAR
- 91 ZORGKRACHTPLUS
- 92 ZORGNETWERK TRENTO
- 93 ZUSTERKENS DER ARMEN vzw - PETITES SOEURS DES PAUVRES asbl
- 94 ZUSTERS FRANCISCANESSEN (provincie Oost-Vlaanderen)
- 95 ZUSTERS VAN LIEFDE JEZUS EN MARIA (provincie Oost- en West-Vlaanderen)
- 96 ZUSTERS VAN LIEFDE VAN KORTEMARK
- 97 ZUSTERS VAN MARIA VAN INGELMUNSTER
- 98 ZWARTZUSTERS AUGUSTINESSEN VAN HALLE

1. ABRAM vzw (Waasland)



Vzw ABRAM is een netwerk dat partners bundelt vanuit algemeen ziekenhuis, jeugdzorg en ouderenzorg met als doelstelling het samenbrengen en ondersteunen van zorginstellingen op verschillende domeinen:

- Zorghoudelijke samenwerking
- Ondersteuning inzake personeelsbeleid
- Adviesrol inzake juridische problematieken
- Algemene dienstverlening
- Vertegenwoordiging naar beleid en overheid
- Ondersteuning in ontwikkeling en uitbouw van bestuursorganen.

Zorghoudelijke samenwerking

Het samenbrengen van verschillende zorgaanbieders leidt tot een verbreding van het zorgaanbod binnen één samenwerkingsmodel waarbij zorginhoud, zorgkwaliteit en continuïteit van zorg op elkaar zijn afgestemd. Het uitwisselen van kennis en ervaring en het uitstippelen van zorgtrajecten binnen de samenwerking moet leiden tot een maatgerichte zorgverlening waarbij de zorgbehoevende een centrale plaats inneemt. Vzw ABRAM zorgt daar waar nodig voor afspraken met externe partners welke zich mee wensen in te schrijven in dit zorgmodel.

Personeelsbeleid, HRM

Vzw ABRAM geeft ondersteuning in expliciete aangelegenheden inzake personeelsbeheer en loonadministratie. Complexere vraagstukken kunnen antwoord krijgen hetzij rechtstreeks vanuit het team welke de dagelijkse werking van vzw ABRAM ontplooit hetzij via een gericht kanaal naar één van de partners van het netwerk.

Juridische ondersteuning

Vzw ABRAM zorgt voor juridische adviezen binnen een breed perspectief en staat in voor opvolging van dossiers, zowel intern binnen de organisaties als dossiers welke middels extern advies worden ondersteund en begeleid.

Algemene dienstverlening

Vzw ABRAM verleent specialistische dienstverlening aan zijn partners, zoekt mee naar oplossingen en maakt een brug tussen de verschillende diensten van zijn leden. Transparante samenwerking leidt tot meer efficiëntie en tot het bereiken van een hogere kwaliteit, zowel op vlak van processen als op financieel vlak.

Vzw ABRAM zorgt voor ondersteuning van de lokale financieel-economische diensten, zorgt voor een centrale aankoopstructuur en voor de nodige ondersteuning inzake IT en facilitaire dienstverlening.

Vertegenwoordiging naar beleid en overheid

Vzw ABRAM is een spreekbuis voor de overheid en vertegenwoordigt zijn leden wanneer nodig is en staat hen bij in de zoektocht naar geschikte oplossingen met betrekking tot maatschappelijke evoluties, erkenningen en ondersteuning in de uitbouw van infrastructuur.

Ondersteuning in bestuursorganen

Vzw ABRAM ondersteunt elke partner bij invulling van bestuursmandaten in de vereniging van het netwerk waar nodig. Vzw ABRAM kan hiervoor rekenen op een groep geëngageerde en professionele medewerkers. Desgevallend kan vzw ABRAM middels uitgebreide kennis van het ruimere zorglandschap contacten organiseren tussen zijn partners en personen met een hoge graad van expertise binnen specifieke domeinen rond de exploitatie van een zorgomgeving.

Partners in het netwerk zijn:

Algemeen Ziekenhuis: vzw AZ Nikolaas: AZ Nikolaas (*fusie AZ Waasland en AZ Maria Middelaes*) telt 822 bedden. Het ziekenhuis heeft 5 campussen in het Waasland: Sint-Niklaas, Temse, Hamme, Beveren en Sint-Gillis-Waas. In Sint-Gillis-Waas beschikt het ziekenhuis over een goed uitgebouwde polikliniek. In Lokeren heeft het ziekenhuis een aparte low care afdeling.

Bijzondere Jeugdzorg:

vzw Bijs
vzw Tehuis Carolus
vzw De Morgenster
vzw Beaufort

Ouderenzorg: vzw Samen Ouder (*zie verder onder rubriek "SAMEN OUDER WORDEN"*)

WZC H.Hart-Tereken in Sint-Niklaas (directeur: Hilde Servotte)

WZC Het Hof in Sint-Niklaas (directeur: Hilde Servotte)

WZC De Ark in Sint-Niklaas (directeur: Hilde Servotte)

WZC Grootenbosch in Beveren (directeur: Hilde Servotte)

Raad van Bestuur

Gaby Bogaert, Patricia Claessens, Pierre Coppieters, Jan Hertog, Marcel Heyvaert, Thierry De Raedt, Emmanuel Keirse, Koen Michiels, Anton Moortgat, Herman Nys (**voorzitter**), Herman Roelants, Daniël Amelinckx, Stefan Van den Brouck, Diëgo Van den Poel, Luc Van Kemmel, Geert Vercauteren, Louis Janssens, Marc Vermeire en Hilde Servotte.

Directiecomité:

- Koen Michiels, voorzitter
- Geert Vercauteren, ondervoorzitter
- Karlien Van de Velde, secretaris
- Algemeen directeurs woonzorgcentra
- Algemeen directeurs voorzieningen jeugdzorg
- Financieel directeur vzw ABRAM
- Vertegenwoordiging directie AZ Nikolaas (algemeen directeur – facilitair directeur – directeur personeel en organisatie)

Contact:

ABRAM vzw
Hospitaalstraat 17
9100 Sint-Niklaas
tel. 03/760 22 79
info@vzwabram.be

2. ACIS (ASSOCIATION CHRETIENNE DES INSTITUTIONS SOCIALES ET DE SANTE)



L'ACIS est une Association regroupant **81 institutions** en Belgique (réparties dans toute la Wallonie et à Bruxelles) et en France, dans le secteur médico-social.

En **Belgique** notre ASBL compte **64 institutions**, plus de **5500 collaborateurs** et accueille quotidiennement plus de **7000 bénéficiaires**.

L'ACIS est également présente en **France**.

Au départ de son siège de Lille, l'ACIS-France gère 16 maisons de repos et de soins et 1 institution pour personnes en situation de handicap, compte 1200 collaborateurs et accueille 1580 résidents.

Secteur d'activités	Institutions	Bénéficiaires	Collaborateurs
Belgique			
Maison de repos et de soins	24	3145	2865
Institutions pour personnes en situation de handicap	15	1167	1164
Institutions d'aide à la jeunesse	2	150	124
Crèches et pouponnière	7	402	250
Hôpitaux Psychiatriques*	6	603	516
Ecoles d'enseignement spécialisé	7	1435	488
Centres d'Insertion Socio-Professionnelle	2	80	31
Maison pour femmes en difficultés	1	25	9
Siège social			71
Total Belgique	64	7007	5518
France			
Maison de repos et de soins	16	1528	
Institutions pour personnes handicapées	1	52	
Siège social à Lille			

Total France	17	1580	1200
Total Belgique et France	81	8587	6718
<i>* Y compris habitations protégées, maison de soins psychiatriques et service de santé mentale</i>			

L'ACIS a réalisé à ce jour, en Wallonie et à Bruxelles, **71 reprises**.

Ces reprises, après réorganisation, ont été regroupées au sein de **64 institutions actives en 3 secteurs** :

1. Secteur Plurielle

- *Hôpitaux Psychiatriques et Service de Santé Mentale*
- *Crèches et pouponnière*
- *Établissements d'enseignement spécialisé*
- *Centres d'Insertion Socio-Professionnelle*
- *Maison d'accueil pour femmes en difficultés*

2. Secteur P.S.H.-A.A.J.

- *Institutions pour personnes handicapées adultes et enfants*
- *Institutions d'aide à la jeunesse*

3. Secteur MR-MRS

- **Maisons de repos**
- **Maisons de repos et de soins**

Les 24 MR et MRS sont les suivantes:

1. **FOYER DE LA PROVIDENCE**, Route de L'Abbaye 72, 4052 BEAUFAYS
Tél.: 04/368.74.19
Fax: 04/368.64.80
providence-beaufays@acis-group.org
Directeur : Jean-Sébastien DORTU
2. **CENTRE DE SOINS DE JOUR IIIème MILLENAIRE**, Chaussée de Vleurgat 61, 1050 BRUXELLES
Tél.: 02/639 34 96
Fax: 02/639 34 20
centresoinsdejour@acis-group.org
Directeur Coordinateur : Pierre DEMANET
3. **RESIDENCE MALIBRAN**, Rue Malibran 39, 1050 BRUXELLES
Tel: 02/627.81.20
Fax: 02/627.81.21
Email: malibran@acis-group.org
Directeur: Pierre DEMANET
4. **MAISON NOTRE DAME**, Rue Dufonteney 13, 7141 CARNIERES
Tél.: 064/43 23 23
Fax: 064/44 29 35
homend-carnieres@acis-group.org
Directeur Coordinateur : Serge LECOMTE
5. **CHÂTEAU D'OCHAIN**, Rue du Château 1, 4560 LIEGE
Tél.: 086/34 92 00
Fax: 086/34 45 16
chateaudochain-clavier@acis-group.org
Directrice : Jennifer DELOBBE

6. **INSTITUT SAINT-JOSEPH**, Rue de Warneton 4, 7780 COMINES-WARNETON
Tél.: 056/85 98 00
Fax/ 056/85 98 01
saint-joseph-comines@acis-group.org
Directrice : Donatienne LEFEBVRE
7. **LA PROVIDENCE SAINT-CHRISTOPHE**, Rue des Frères Gabreau 7880 FLOBECQ
Tél. 068/45 78 30
Fax: 068/44 93 73
providencesaintchristophe@acis-group.org
Directeur : Patrick SMOUSSE
8. **LE PALATIN**, Rue du Calvaire 70, 5150 FRANIERE
Tél.: 081/44 73 10
Fax: 081/44 73 20
palatinfraniere@acis-group.org
Directrice: Anne TASIAUX
9. **INSTITUT NOTRE-DAME DE BANNEUX**, Rue Albert 1er 36, F6210RASNES-LEZ-GOSSELIES
Tél.: 071/85 13 81
Fax: 071/85 05 03
ndbanneux-frasnes@acis-group.org
Directeur : Serge LECOMTE
10. **MAISON DE LA SAINTE UNION**, Rue du Moulin 9, 7503 FROYENNES
Tél.: 069/22 17 29
Fax: 069/22 40 17
sainte-union-froyennes@acis-group.org
Directrice : Sophie MORTIER
11. **LA CHANTERELLE**, Avenue des Combattants 9, 5030 GEMBLoux
Tél.: 081/61 21 56
Fax: 081/61 22 56
lanchanterelle-gembloux@acis-group.org
Directeur : David MASSON
12. **RESIDENCE AURORE**, Rue des Comparçonniers 6, 6060 GILLY
Tél.: 071/30 55 13
Fax: 071/30 58 34
auregilly@acis-group.org
Directrice Coordinatrice : Anne TASIAUX
13. **MAISON BELOEIL**, Chaussée de Liège 47, 4811 HENRI-CHAPELLE
Tél.: 087/44 02 00
Fax: 087/44 51 01
beloeil@acis-group.org
Directeur ; Thierry LEGRAND
14. **MAISON SAINT-JOSEPH**, Rue Jean Beaucarne 10-12, 7712 HERSEAUX
Tél.: 056/85 78 30
Fax: 056/85 78 31
nursing-herseaux@acis-group.org
Directeur : Wim WELLEMANS
15. **RESIDENCE NOTRE-DAME**, Avenue de la Croix-Rouge 1, 4500 HUY
Tél.: 085/24 40 50
Fax: 085/24 01 87
notre-dame-huy@acis-group.org
Directrice : Valérie DUCHESNE

16. **LA PROVIDENCE**, Rue de l'Hôtellerie 1, 7860 LESSINES
 Tél.: 068/27 08 80
 Fax: 068/27 08 88
 providencelessines@acis-group.org
 Directeur : Patrick MULLENS
17. **MAISON SAINT-JOSEPH**, Quai de Coronmeuse 5, 4000 LIEGE
 Tél.: 04/228 97 11
 Fax: 04/227 15 51
 saint-joseph-liege@acis-group.org
 Directrice : Suzanne ZANDER
18. **MAISON PANNESHEYDT**, Route de Hombourg 76, 4850 MONTZEN
 Tél.: 087/78 94 30
 Fax: 087/78 77 31
 pannesheydt@acis-group.org
 Directeur Coordinateur : Thierry LEGRAND
19. **RESIDENCE BON AIR**, Rue de la Moinerie 31, 4800 PETIT-RECHAIN
 Tél.: 087/39 40 40
 Fax: 087/39 40 25
 bonair-petitrechain@acis-group.org
 Directrice : Sabine HOCHSTENBACH
20. **MAISON DE LA FAMILLE**, Quartier des Ouyêlis 10, 6767 ROUVRTél.: 063/43 01 10
 Fax: 063/57 10 89
 sainte-famille-rouvroy@acis-group.org
 Directrice : Chantal DERUETTE
21. **MAISON SAINTE-JOSEPHINE SITE DU BELVEDERE**, Avenue Reine Astrid 28, 4910 THEUX
 Tél.: 087/53 91 91
 Fax: 087/53 91 92
 sainte-josephine-theux@acis-group.org
 Directrice : Nathalie RUWET
22. **MAISON SAINTE-JOSEPHINE SITE DE LA CHAUSSEE**, Rue de la Chaussée 25, 4910 THEUX
 Tél.: 087/53 94 11
 Fax: 087/53 94 94
 sainte-josephine-theux@acis-group.org
 Directrice : Nathalie RUWET
23. **MAISON DE PROVIDENCE**, Chaussée de Renaix 24, 7500 TOURNAI
 Tél.: 069/88 97 30
 Fax: 069/88 97 31
 providence-tournai@acis-group.org
 Directrice : Sophie MORTIER
24. **L'AURORE**, Chaussée de la Hulpe 737, 1310 LA HULPE
 Tél.: 02/652 25 89
 Fax: 02/652 24 60
 aurore-lahulpe@acis-group.org
 Directeur Coordinateur : David MASSON

ACIS asbl

Conseil d'Administration :

Brigitte Chanoine, Présidente
 Annik De Ronge, Vice-Présidente
 Annick Castiaux
 Jacques Delmotiez

Vicaire Général Olivier Fröhlich
Jean Hermesse,
Agnès Italiano
Christian Kunsch
Isabelle Maystadt
Marylène Pierret
Marc Poskin
Laurent Taskin
Pierre Tempels

Comité de direction :

Bernard Darchy, Directeur-Général
Philippe Dieudonné, Secrétaire Général
Pierre Beck, Secrétaire-Adjoint
Pierre Delmanet, Coördinateur MR-MRS
Christian Robert, Coordinateur PSH-AAJ
Fean-Philippe Verheye, Coordinateur Plurielle

Contact ACIS asbl :

Siège Social
Avenue de la Pairelle 33-34
5000 NAMUR
Tél. 081/25 12 11
acisbelgique@acis-group.org

3. ACSOL - ACCEUIL & SOLIDARITE



Accueil & Solidarité (ACSOL) est une association regroupant six institutions du secteur médico-social dans la province de Namur. Créée en 2008 à l'initiative de la Mutualité Chrétienne de Namur, elle regroupe les sites suivants :

- Le Centre de soins Sainte-Barbe à Seilles
- Les Centres d'Accueil de Bouge – section personnes âgées et section personnes handicapées
- Le Clair Séjour à Namur
- Les Jours Heureux à Longchamps
- La Résidence la Vilette à Gembloux
- La Résidence de l'Univers à Vedrin

Par la fusion de ces différents sites, l'objectif était non seulement d'assurer la pérennité des institutions en leur offrant des possibilités supplémentaires de développement, individuellement ou collectivement, mais aussi de les faire évoluer dans un secteur confronté à des défis importants dont, notamment, le vieillissement de la population.

L'ASBL compte plus de 500 collaborateurs et accueille quotidiennement près de 600 bénéficiaires.

En termes de capacité d'accueil, Accueil & Solidarité représente :

	Centre Sainte-Barbe	Résidence La Vilette	Clair Séjour	Jours Heureux	L'Univers	CAB - Maison de repos	CAB - SRA-SAJA	TOTAL
Capacité d'accueil	99	107	87	156	87	189		
Service résidentiel pour adultes handicapés							45	45
Service d'accueil de jour pour adultes handicapés							13	13
Maison de repos	13	40	21	35	32	24		165
Maison de repos et de soins	77	33	48	80	25	85		348
Court-Séjour	3	4	10	7	3	14		41
Centre d'accueil de jour		11			7	5		23
Centre de soins de jour				15	8	25		48
Résidence Service	6	19	8	19	12	36		100

Les MR-MRS sont les suivantes :

- 1. Les Jours Heureux**, Rue Marcel Hubert 2, 5310 Longchamps – 081/51.23.01
Directrice : Kristel Carlier

2. Le Clair Séjour, Avenue Reine Astrid 92, 5000 **Namur** – 081/74.90.00

Directeur : Laurent Jacquet

3. Les Centres de Soins Sainte-Barbe, Rue Emile Godfrind 101, 5300 **Seilles** –
085/82.37.37

Directeur : Antoine Thiry

4. Les Centres d'Accueil de Bouge, Rue de Saint-Luc 10, 5004 **Bouge** – 081/21.97.11

Directeur : Hugues Amand

5. Résidence de L'Univers, Rue François Lorge 54, 5020 **Namur** - 081/21.93.93

Directrice : Odile Jehasse

6. Résidence La Villette, Chaussée de Charleroi 191, 5030 **Gembloux** – 081/62.58.00

Directeur : Yves Lardinois

Le Conseil d'Administration :

Le Conseil d'Administration se compose de Jocelyne Van Lierde (Présidente) Kathleen Boreux, Benoît Calande, Lucy Duchesne-Hotton, Jacques Goderniaux, Claude Hougardy, Claude Limage, Patrick Mailleux, Delphine Mathieux, Michel Mercier, Dominique Michel, Renée Poncelet, Christophe Plomptoux, André Simon, Auguste Vanderstichelen

Directeur Général :

S. Marcq

Siège social :

Accueil et Solidarité asbl
Chaussée de Louvain, 1081
5022 COGNELEE
Tél.: 081/14.02.10

4. ALEXIANEN ZORGGROEP TIENEN



De Alexianen Zorggroep Tienen kent, onder verschillende benamingen, een zeer rijke geschiedenis in de zorgsector regio Tienen.

Op het einde van de 13e en het begin van de 14e eeuw vormden zich in de Lage Landen en Rijnland (Nederland, België en Noord-Frankrijk) groepen mannen, leken, die zich bezig hielden met apostolische taken, zoals het verzorgen van zieken en het begraven van doden, vanuit een diepe christelijke bewogenheid. Zij werden 'Cellebroeders' genoemd. Het feit dat zij in aanraking kwamen met besmette patiënten en overledenen, maakte echter dat ze vaak 'persona non grata' waren voor de bevolking.

In 1472 werd Sint-Alexius aangenomen als patroonheilige, en gingen de Cellebroeders voortaan door de geschiedenis als 'Broeders Alexianen'. Alexianen zijn geen mannen van het woord, hun daden spreken.

De drie belangrijkste caritatieve werken van de Alexianen waren de verzorging van pestlijders, het begraven van overledenen en de opvang van geesteszieken.

De pestverzorging en het begraven van doden waren vóór 1800 de belangrijkste taken van de Alexianen. De stap van verzorgen naar begraven van pestlijders is klein, en in de meeste steden kregen de Cellebroeders het alleenrecht om de doden te begraven.

Het verzorgen van geesteszieken, ook karaktergestoorde en moeilijk opvoedbare jongeren kwam occasioneel voor in de 16e en 17e eeuw, maar werd vooral vanaf de 18e eeuw de voornaamste opdracht van de broeders Alexianen.

In België blijven 4 instellingen over van de broeders Alexianen: in Tienen, Boechout, Grimbergen en Henri-Chapelle.

Het beheer van de 3 Vlaamse instellingen werd in 1998 overgedragen aan de Congregatie der Broeders van Liefde.

De Belgische Alexianen waren immers niet meer talrijk genoeg om het veeleisende beheer en bestuur van hun initiatieven voldoende kwaliteitsvol te blijven garanderen. Hun geschiedenis, inzet en spiritualiteit blijft echter verder leven in het werk dat vandaag wordt geleverd.

Naast de uitbouw van de psychiatrische kliniek, met 5 gespecialiseerde afdelingen, werd in 1976 ook Hestia vzw opgericht, een initiatief voor beschut wonen, dat evolueerde naar verschillende diensten voor de rehabilitatie van personen met een psychische kwetsbaarheid.

In 2002-2003 werd WZC Sint-Alexius gebouwd, nadat de Congregatie der Zusters Passionisten een klein rustoord hadden overgedragen aan de broeders Alexianen.

In 2012 nam de Alexianen Zorggroep Tienen WZC Huize Nazareth over in Goetsenhoven.

Met de opening van WZC Passionisten in 2017, groeide de ouderenzorg uit tot een stevige tak van de Alexianen Zorggroep Tienen.

De Zorggroep van de Alexianen in Tienen bestaat uit:

- **Psychiatrische Kliniek der Alexianen** (voordien Cellebroers, nu Broeders van Liefde, Liefdestraat 10),
- **WZC SINT-ALEXIUS** (Alexianenweg 27),
- **WZC HUIZE NAZARETH** (Goetsenhovenplein 22) en
- **Hestia vzw** (Liefdestraat 1)

ALGEMENE DIRECTIE

Dhr. Gust Rector, algemeen directeur
 Dr. An Haekens, medisch directeur
 Mevr. Jill Hermans, directeur zorg
 Dhr. Luc Demyttenaere, directeur organisatie

MANAGEMENT

* *Geestelijke gezondheidszorg*

Manager residentiële zorg - Eveline Van Puyvelde

Manager vermaatschappelijke zorg - Ariane Dewil

* *Ouderenzorg*

Dagelijks verantwoordelijke WZC Huize Nazareth - Paula Langenaekens

Dagelijks verantwoordelijke WZC Sint-Alexius - Ruth Neirinck

Dagelijks verantwoordelijke WZC Passionisten – Gust Rector

* *Organisatie*

Administratief manager - Tine Reniers

Facilitair manager - Erwin Hermans

OUDERENZORG

1. Woonzorgcentrum SINT-ALEXIUS

Alexianenweg 27

3300 Tienen

Tel: 016/81.59.02

Fax: 016/80.78.30

e-mail: wzc.alexius@fracarita.org

website: www.wzcsintalexius.be

WZC Sint-Alexius is erkend voor 15 ROB-bedden, 45 RVT-bedden, 5 bedden kortverblijf, 15 plaatsen dagverblijf en een lokaal dienstencentrum.

Dagelijks verantwoordelijke : Ruth Neirinck - ruth.neirinck@fracarita.org

2. Woonzorgcentrum HUIZE NAZARETH

Goetsenhovenplein 22

3300 Tienen

Tel: 016/80.27.06

Fax: 016/82.23.20

e-mail: wzc.nazareth@fracarita.org

Woonzorgcentrum Huize Nazareth (53 ROB-bedden en 106 RVT-bedden) kan 159 bewoners huisvesten, gespreid over vier verblijfsafdelingen, waarvan één met gesloten deuren voor bewoners die deze beveiliging nodig hebben. In "Signorie de Merode" zijn er 11 serviceflats beschikbaar en in "Residentie Cappendaele" 26 servicewoningen.

Er is ook een lokaal dienstencentrum.

Dagelijks verantwoordelijke: Paula Langenaekens - paula.langenaekens@fracarita.org

3. Woonzorgcentrum PASSIONISTEN

Park Passionisten

3300 Tienen

Tel.: +32 (0) 16 80 74 11

Fax : +32 (0)16 80 74 35

Mail: wzc.passionisten@fracarita.org

Woonzorgcentrum Passionisten is erkend voor 54 ROB-bedden, 6 bedden kortverblijf, 49 assistentiewoningen en een lokaal dienstencentrum.

Kaderend in een PROJECT :

“PARK PASSIONISTEN” is een samenwerkingsproject tussen Vastgoed Van Roey en Alexianen Zorggroep Tienen



Park Passionisten is een nagelnieuwe woonzorgwijk in het centrum van Tienen: een combinatie van comfortabel wonen en kwaliteitsvolle zorgverlening. Met de assistentiewoningen in Park Passionisten lanceert Van Roey Vastgoed een vernieuwende woonvorm, geheel op maat van onze tijd.

Het gaat om een groot project met in totaal 113 sociale woningen, een woonzorgcomplex met 60 bedden, een lokaal dienstencentrum, een thuiszorgpunt, kinderopvang en 50 serviceflats. Het project is een voortzetting van de inzet van de Zorggroep voor een woonzorgwijk en een woonzorgzone over grenzen heen. Uniek voor het project is de samenwerking met de Sociale Huisvestingmaatschappij, waardoor verschillende doelgroepen, jong en oud, zullen samenwonen in een wijk van 400 à 450 mensen, met speciale aandacht voor ondersteuning en levenslang wonen.

Park Passionisten 1

3300 Tienen

Mail: wzc.passionisten@fracarita.org

Tel.: +32 (0) 16 80 74 11

Fax.: +32 (0)16 80 74 35

5. AMATE



Vzw Amate is een groep van **6 woonzorgcentra**, gelegen in de provincie Antwerpen. Door hun oorsprong uit de zustercongregaties hebben zij een lange zorgtraditie die zich in de eerste plaats richt op zorgafhankelijke ouderen en personen met dementie.

WZC HUIZEKEN VAN NAZARETH	Sint-Antoniusstraat 21, 2000 ANTWERPEN
WZC HET GOUDEN ANKER	Binnenvaartstraat 50, 2000 ANTWERPEN
WZC AMANDINA vzw WoonZORG Wuustwezel	Bredastraat 737, 2990 WUUSTWEZEL
WZC SINT JOZEF	Koningin Astridlaan 4, 2500 LIER
WZC O.L.V. VAN TROOST	Nazarethpad 107, 2240 ZANDHOVEN
WZC SINT JOZEF vzw WoonZORG Wuustwezel	Gasthuisstraat 11, 2240 WUUSTWEZEL

Als alternatief voor kortverblijf - *niet aanwezig in de WZC's Het Gouden Anker, Huizeken van Nazareth en Onze-Lieve-Vrouw van Troost* – wordt doorverwezen naar een externe partner: namelijk, het Zorghotel Drie Eiken.

Naast kortverblijf biedt Drie Eiken ook herstelverblijf aan.

Contact: +32 (0) 3 821 12 11 - info@drie-eiken.com - Drie Eikenstraat 655 B 2650 Edegem.

Op 200 m van het Universitair Ziekenhuis Antwerpen Zorghotel Drie Eiken is een gezamenlijk initiatief van het Universitair Ziekenhuis Antwerpen (UZA) en AZ Monica. www.hotel-drie-eiken.com.

Sinds 1 juli 2018 is de nieuwe **vzw WoonZORG Wuustwezel** lid van Amate. **Vzw WoonZORG Wuustwezel** is een gezamenlijk initiatief van: **vzw Amate**, het **OCMW** van **Wuustwezel** en de **gemeente Wuustwezel**.

Naast de woonzorgcentra maken eveneens de kinderdagverblijven Beata deel uit van de groep



Contact vzw Amate :

vzw Amate
Sint-Antoniusstraat 21
2000 Antwerpen

Algemeen directeur : Wim Haentjens
Voorzitter : Rosette Van Overtvelt

Info : tel. 03/202 88 30 of 03/224 02 50

6. AMPHORA VZW => zie WOONZORGGROEP GVO



Amphora vzw

Sint Amandsstraat 2
8750 Wingene

Amphora vzw maakt thans deel uit van de **Woonzorggroep GVO**.

Amphora vzw (een PPS-vzw) is een samenwerkingsinitiatief tussen het private woonzorgcentrum Sint Anna vzw en het OCMW Wingene met als doel een aanbod te creëren van diverse vormen van ouderenzorg met focus op intra- en transmurale diensten.

Amphora vzw maakte een zorgstrategisch plan voor de bouw van een nieuw woonzorgcentrum met 135 woonegelegenheden waarin twee bestaande voorzieningen (Sint-Anna van de GVO-groep en Sint-Amand van het OCMW-Wingene) zullen opgaan. Tegelijk wordt het gezamenlijk zorgaanbod uitgebreid met een centrum voor kortverblijf, een dagverzorgingscentrum, vijf assistentiewoningen en een lokaal dienstencentrum.

WZC Amphora opende zijn deuren op 14 september 2016 en op deze wijze houden Sint-Anna en Sint-Amand op te bestaan als exploitant.

Het bestuur van de vzw Amphora is samengesteld op basis van de inbreng van de partners. Die inbreng is divers, maar meetbaar en objectief: het aantal woonegelegenheden, knowhow, liduide middelen.... In vzw Amphora heeft GVO 70 % in de Algemene Vergadering en de Raad van Bestuur, het OCMW 30%.

Het nieuwe gebouw komt binnen de driehoek Beernemstraat, Tieltstraat en Heilig Sacramentstraat te staan.

Als het nieuwe woon- en zorgcentrum er staat, gaan de twee erkenningsnummers van de huidige rusthuizen over in Amphora. Ook al het personeel van de twee rusthuizen gaat mee naar Amphora en er zal extra personeel aangeworven worden voor de nieuwe afdelingen zoals het dienstencentrum. Wat er met de oude rusthuizen moet gebeuren, ligt nog niet vast.

Contact

Amphora vzw, Sint Amandstraat 2, 8750 Wingene
Tel. 051 65 52 78 - Fax 051 65 69 65
amphora@gvo.be

Algemeen directeur: Dhr. Hans De Clerck

Sociale dienst: Mevr. Lieve Iserbyt - Stefanie Goethals

Samenwerking tussen **Adagio Residenties** Nieuwstraat 17 te Tielt (*) en **WZC Amphora** Amandstraat 2 te Wingene, biedt nieuwe mogelijkheden.

De twee partners hebben de handen in elkaar geslagen voor de bouw van 40 assistentiewoningen te Wingene:

- [Adagio Residenties uit Tielt staat in voor de aankoop van de gronden en de bouw van kwaliteitsvolle assistentiewoningen.](#)
- Het nieuwe woonzorgcentrum Amphora, een samenwerking tussen Sint Anna (Woonzorggroep GVO), de Gemeente en het OCMW, zal instaan voor de professionele zorg- en dienstverlening.

Met de ingebruikname van het nieuwe woonzorgcentrum Amphora in Wingene was reeds een belangrijke stap gezet voor een toekomstgericht seniorenbeleid voor Wingene. Naast het aanbod van een woonzorgcentrum met de focus op intensieve zorg- en dienstverlening werden ook initiatieven genomen ter ondersteuning van de thuiszorg zoals het centrum voor kortverblijf, het dagverzorgingscentrum, het lokaal dienstencentrum Geselle, in samenwerking met het OCMW, en de permanentieopdracht voor de woningen van De Schakel.

Uit diverse contacten bleek de nood aan assistentiewoningen voor senioren, met de nadruk op het zelfstandig wonen ondersteund door een kwaliteitsvolle dienstverlening, in Wingene eveneens groot te zijn.

In hartje Wingene werd in de Pastoor Termotestraat een nieuw project gerealiseerd, nl. **Residentie Villa Amphora**. Daar zijn 40 erkende assistentiewoningen gehuisvest met een uitgebreid dienstenaanbod. De uitbating wordt behartigd door het woonzorgcentrum Amphora in Wingene, dat vanuit zijn vakbekwaamheid en expertise instaat voor de zorg- & dienstverlening op maat.

() Adagio Residenties, gelegen in het centrum van Tielt, vierde in 2014 haar 25-jarig bestaan en is dus geen onbekende in de regio. Dit jaar werd de residentie volledig gerenoveerd en kwam er een nieuwbouw bij. In de 66 assistentiewoningen zorgt een respectvol team van goed opgeleide medewerkers zeven dagen per week, de klok rond, voor hoogwaardige hoteldiensten in een huiselijk kader. Er is een eigen restaurant, en de zorgcoördinator staat dag en nacht klaar voor de bewoners en hun familie.*

7. APEIRON

APEIRON is een structureel samenwerkingsverband tussen WZC OLV Gasthuis-WZC Emmaüs, vzw Zorg en Welzijn en de WZC Zilvervogel Reninge-Woumen-Rekkem.

De **overleg- en samenwerkingsgroep APEIRON** groepeerde sinds 2008 **6 woonzorgcentra** in de provincie West-Vlaanderen:

- **WZC H. Familie te Kuurne**
(Algemeen directeur: Wodka Algoet – campusdirecteur: Nathalie Wybo)
- **WZC St-Jozef te Passendale**
(Algemeen directeur: Wodka Algoet – campusdirecteur: Virginie Delandsheere))
- **WZC OLV Gasthuis te Poperinge**
(Algemeen directeur: Mieke Vandeputte)

en de 3 woonzorgcentra van de **vzw ZILVERVOGEL**, (voorheen **vzw CDZ SINT-VINCENTIUS** (zie **15. CDZ SINT-VINCENTIUS vzw => ZILVERVOGEL vzw**))

- **WZC Zilvervogel Rekkem (voorheen OLV Middelaes)**
Els Bamelis, directeur Zilvervogel Rekkem – directie.rekkem@zilvervogel.be
- **WZC Zilvervogel Reninge (voorheen Hof Ten IJzer)**
Jorgen Sjoen, directeur Zilvervogel Reninge – directie.reninge@zilvervogel.be
- **WZC Zilvervogel Woumen (voorheen St-Jozef)**
Katrien Sampers, directeur Zilvervogel Woumen – directie.woumen@zilvervogel.be

Het doel is: krachtenbundeling, beleidsondersteuning, uitwisseling van expertise en professionaliteitsbevordering o.m. door het delen van hun kennis en ervaring via werkgroepen en projectgroepen, vooral op vlak van algemeen beleid, financieel beleid en bewonerszorg.

8. BARONIE VAN BOELARE



BARONIE VAN BOELARE vzw groepeert 5 residentiële ouderenvoorzieningen in Geraardsbergen en omgeving, nl. 3 woonzorgcentra en 2 serviceresidenties (assistentiewoningen)

1. **WZC Ter Linden**, Tolstraat 11, 9550 Herzele **Tel.:** 054 31 11 00
Het woonzorgcentrum heeft een capaciteit van 69 bedden. Naast een woonzorgcentrum is er ook een centrum voor kortverblijf met 10 kortverblijfkamers.
Directeur: Maarten Van Nieuwenhove - directie@baronievvanboelare.be
2. **WZC Baronie van Boelare**, Kasteeldreef 3, 9500 Geraardsbergen **Tel.:** 054 41 47 15
Het woonzorgcentrum heeft een capaciteit van 56 bedden. Het beschikt ook over een kortverblijfcentrum met 10 kortverblijfkamers.
Directeur: Maarten Van Nieuwenhove - directie@baronievvanboelare.be
3. **WZC 't Cautervelt**, Leopoldlaan 82, 9500 Geraardsbergen (Ophasselt) **Tel.:** 054/31 04 00
Het woonzorgcentrum heeft een capaciteit voor 95 residenten, waarvan 60 bewoners in RVT
Directeur: Maarten Van Nieuwenhove - directie@baronievvanboelare.be

Daarnaast beheert en exploiteert de vzw 2 *serviceresidenties*:

- *Serviceresidentie 't Hooghvelt, (42 appartementen)*
- *Assistentiewoningen De Vrijheid (15 appartementen)*

Het kasteel Baronie van Boelare is sedert 1983 eigendom van de familie Van Nieuwenhove-Boedt. Onder hun leiding werd het kasteel van de Baronie van Boelare omgebouwd tot een hedendaags woonzorgcentrum.

De vzw Baronie van Boelare wordt beheerd door een Raad van Bestuur, met als maatschappelijke zetel Leopoldlaan 82 te 9500 Geraardsbergen (Ophasselt).

Maakt deel uit van de vzw Baronie van Boelare: de **vennootschap NEJARI nv** (adres: Leopoldlaan 82) met als enig bestuurder Maarten Van Nieuwenhove.

Project:

De directie van de vzw de Baronie van Boelare heeft grote plannen met het historische pand en de site. Ze kregen van de stad Geraardsbergen een vergunning voor de restauratie en de herbestemming van het kasteel, de heraanleg van het de bezoekersparking en de aanleg van een voetgangersbrug en een wandelpad.

Het is de bedoeling om in het kasteel ruimten in te richten voor socio-culturele activiteiten, tentoonstellingen, seminaries en vergaderingen. Er komt ook een conciërgewoning en op de eerste verdieping van de zijvleugel wordt een keuken voor de volledige rusthuisgroep ingericht.

Contact :

vzw Baronie van Boelare,
Kasteeldreef 3 te 9500 Geraardsbergen
Tel.: 054/41 47 15 -
(admin@baronievannoelare.be)
www.baronievannoelare.be

Algemeen directeur : Maarten Van Nieuwenhove – 054/13 04 00 -
(directie@baronievannoelare.be)

Hoofd Zorg: Christel D'Homme

Verantwoordelijke administratie: Lieve Laebens

Administratie en woonassistente: Annelies Vidts

9. BEJAARDENZORG DE LINDEBOOM

Vzw Bejaardenzorg De Lindeboom heeft onder de stimulerende impulsen van de Congregatie van de Zusters van de Onbevleete Ontvangenis 10 initiatieven opgezet. Met deze initiatieven wil vzw Bejaardenzorg De Lindeboom tegemoetkomen aan de huisvestings- en zorgnoden van de senior in dagopvang tot de residentiële zorg voor zwaarzorgbehoevende ouderen uit de regio van de Oostkust.



Voor zelfstandig wonende ouderen:

- Serviceflats Duinenhove te Duinbergen
- Serviceflats De Westpoort te Blankenberge

Voor thuiswonende ouderen:

- DVC Lindenhove te Knokke
- DVC Tilia te Maldegem
- DVC Zeelinde te De Haan
- Kortverblijf Lindenhove te Knokke
- Kortverblijf Polderzicht te Blankenberge

Voor zorgbehoevende ouderen de volgende **Woonzorgcentra**:

- **WZC Lindenhove** te Knokke-Heist
- **WZC Polderzicht** te Blankenberge
- **WZC Tilia** te Maldegem
- **WZC Olvo** (Onze Lieve Vrouw Onbevleete) te Knokke-Heist.

Contact:

Vzw Bejaardenzorg De Lindeboom
tel. 050/63 36 00
info@lindeboom.be

10. BEJAARDENZORG GRAUWZUSTERS LIMBURG : BEGRALIM vzw



In 1888 stonden de Grauwzusters van Limburg aan de wieg van de Limburgse ouderenzorg. Op meerdere locaties biedt de vzw vandaag een gevarieerd aanbod van ouderenvoorzieningen aan: van **serviceflats (assistentiewoningen)**, **woon- en zorgcentra (rusthuizen)** tot **kleinschalig wonen**.

Het betreft hier telkens recent gebouwde infrastructuur met een hoge comfortgraad.

Daarnaast ontplooidde de vzw **thuiszorgondersteunende initiatieven** zoals centra voor kortverblijf en dagzorg.

De vzw is bovendien co-partner van het Expertisecentrum dementie 'Contact' en gangmaker van diverse **innovatieve projecten** waaronder de mantelzorghuis 'Jong-dement' en 'Thuiszorgcoachen'.

1. Woon- en Zorgcentra:

- **WZC Eyckendael te Riemst**, Eyckendael 14 (tel. 012/25.04.20)
- **WZC Sint Elisabeth te Hasselt**, Demerstraat 80 (tel. 011/22.40.71)
- **WZC Sint Franciscus te Tongeren**, Wijkstraat 102 (tel. 012/23 15 45)

2. Kleinschalig wonen Tongeren

- 't Anker voor personen met dementie
- Wonen bij jongdementie

3. Serviceflatsresidenties:

- Sint Jozef Tongeren
- 't Demeryck Hasselt

4. Thuiszorgondersteuning

- Centra voor kortverblijf
- Dagzorgcentrum De Schakel Tongeren
- Thuiszorgcoach

5. Expertisecentrum dementia: Contact Limburg

Samen met het OCMW-rusthuis Zonnestraal te Hasselt organiseert de vzw in de provincie Limburg een expertisecentrum dementia.

De informatie- en adviesverstrekking die het centrum zal uitwerken beoogt het brede publiek op een zeer toegankelijke en laagdrempelige wijze up-to-date te informeren over de aandoening dementie, het omgaan met dement gedrag en andere vragen.

De bestaande expertisecentra zijn te raadplegen op de website: www.dementie.be en op tel.nr. 070/22 47 77.

6. Kennisatelier Archipel

Onderzoek en aanleveren van workingpapers geriatrie.

a. Een "atelier" !

Een atelier is een "werkplaats". Hiermede leggen wij de link met het praktijkgerichte opzet van het initiatief. Wij hanteren dus geen naamgeving in de trend van een 'kennis of expertisecentrum' wat eerder doet denken aan denktanks waar op academisch niveau onderzoek wordt gepleegd. Ons opzet is meer bescheiden doch fundamenteel. De focus is

pragmatisch waarbij gezocht wordt naar toepasbaarheid en directe vertaling van bestaande of nieuwe inzichten die de zorg ten goede komen.

b. Een “psychogeriatrisch” kennisatelier!

Hulpverleners in woon- en zorgcentra worden steeds meer geconfronteerd met multiple en complexe zorg- en begeleidingsnoden. In woon en zorgcentra verblijven immers hoogbejaarden die geconfronteerd worden met multi-pathologie. Het gaat hier dikwijls om chronisch degeneratieve processen die leiden tot een verminderde fysieke gezondheid maar tevens tot een afgenomen psychische elasticiteit. De omgang met psychogeriatrische bewoners stelt mogelijk nog een grotere uitdaging.

Het kennisatelier wil bijdragen tot een kennisvertaling van voorhanden psychogeriatrische en psychologische inzichten. De issues worden bekomen door literatuurstudie, door observaties binnen eigen voorzieningen, door analyse van binnen gekomen opmerkingen, door deelname aan externe vorming, maar ook door grensoverschrijdende uitwisseling van ervaring, kennis en ideeën met 'best of class voorzieningen'.

Het kennisatelier kan een 'methodiek, omgangs- of begeleidingsvorm' experimenteel introduceren of een ziektebeeld als aandachtsgebied' nemen. Bij **zorgverbreding** worden bestaande zorginhoudelijke procedures/methodes/handelwijzen uitgediept zodat deze beter aansluiten bij de behoeften en wensen van onze bewoners. Bij **zorgverdieping** worden nieuwe zorgaspecten/domeinen/ issues/ziektebeelden, die tot op heden onvoldoende aandacht kregen in de courante werking uitgediept.

Het kennisatelier Archipel stelt derhalve 2,5 voltijdse medewerkers (0,8 klinisch psycholoog, 0,5 kinesist, 0,5 master verplegingswetenschappen, 0,5 verpleegkundige, 0,20 ergo) te werk. Belangrijk is dat zij steeds deeltijds in de dagelijkse praktijk betrokken blijven. Zo werkt de verpleegkundige deeltijds binnen een afdeling maar werkt daarnaast ook deeltijds binnen Archipel. Kortom: praktijk en theorie vloeien samen. De voornaamste taken binnen de Archipel opdracht zijn:

- Organisatie van vorming op basis van benodigde competenties, lacunes in de operationele werking, versterking van inzichten;
- Zorgverbreding en zorgverdieping door het initiëren en begeleiden van werkgroepen (volgens de principes van projectwerking). Bij wijze van voorbeeld enkele thema's: pijnbeleving bij personen met dementie, hoe een omgeving verrijken voor personen met dementie, videointeractie als intervisiemethodiek,

Jaarlijks legt het Archipelteam een aantal (publieke) workingspapers neer waarin wordt gerapporteerd over het uitgevoerde project.

Binnen het kennisatelier Archipel laat één medewerker zich specifiek in met de problematiek van 'dementie' (één en ander gebeurt binnen de contouren van het door L.S.M. goedgekeurde project 'Atelier dementie Limburg'). Voor deze deelopdracht doen wij, project per project, een uitrol over meerdere woon- en zorgcentra in de provincie.

De **vzw Bejaardenzorg Grauwzusters Limburg** voerde in de **periode 2000-2015** een zeer ambitieus investeringsprogramma uit voor een totaalbudget van ruim 34 miljoen euro. Hiermede werd een aanzienlijke uitbreiding van het patrimonium gerealiseerd:

- Sint Franciscuswoon- en zorgcentrum, 2005, 7,3 miljoen euro nieuwbouw
- Sint Elisabethwoon- en zorgcentrum, 2008, 7,0 miljoen euro renovatie
- Eyckendael Riemst, 2009, 7,2 miljoen euro nieuwbouw
- Sint Jozefserviceflatsresidentie, 2007, 5,5 miljoen euro nieuwbouw
- Kleinschalig wonen Tongeren, 2012, 2,4 miljoen euro nieuwbouw
- 2de fase serviceflats Tongeren, 2014, 2,8 miljoen euro nieuwbouw
- Panden Demerstraat, 2015-2016, 3,2 miljoen euro nieuwbouw

De **Raad van Bestuur**, die maandelijks samenkomt, is verantwoordelijk voor de strategische, financiële, personele en materiële beleidsbeslissingen.

De RvB is als volgt samengesteld:

- Bert De Bakker, (voorzitter)
- Marc Martens, ere-griffier provincie Limburg
- Heidi Coppens, HRM manager
- Marleen Dendas, arts-directeur

- A. Van den Broek, advocaat
- R. Onclin, burg. ingenieur -projectleider
- M. Hoogmartens, directie ondernemingen KBC
- G. Henckaerts, ere-directeur woonzorgcentra ZA.
- Ignace Temmerman, ere-provinciaal directeur KBC
- Peter Bruggen, algemeen secretaris Boerenbond Vlaanderen
- Riet Vanclouvenbergen, ere-volksvertegenwoordiger
- Martina Braeken, algemeen overste Grauwzusters Limburg
- Dolf Wieers, ere-docent architectuur PHL
- Jose Machiels, Grauwzuster
- Jeannine Holtappels, docent

Het **dagelijks beleid** wordt waargenomen door **Johan Abrahams, algemeen directeur**. Hij stuurt het vierkoppige directiecomitee aan.

Recente realisatie

In maart 2016 opende de vzw op een toplocatie in Hasselt (Winkelstraat-hartje Hasselt) 12 nieuwe serviceflats (assistentiewoningen).

Contact:

Centrale Administratie:
vzw Bejaardenzorg GL,
Demerstraat 80, 3500 Hasselt
tel. 011/ 22 40 71
info@begrallim.be

Algemeen directeur: Johan Abrahams (directie@begrallim.be)
Directeur Bedrijfsvoering: Karel Dermont (directiebedrijfsvoering@begrallim.be)

Ondertekening Samenwerkingsintentie tussen Bejaardenzorg Grauwzusters Limburg en Ocura

Op 23 mei 2018 werd, in aanwezigheid van Minister Vandeurzen, door de respectievelijke voorzitters van de Raden van bestuur *de samenwerkingsintentie* ondertekend tussen de v.z.w. en de zorggroep Ocura die in Limburg een viertal woonzorgcentra beheert (Montenaken, Herk De Stad, Beringen en Voeren).

Samen draagt het samenwerkingsinitiatief de zorg voor ruim 700 bewoners en stel het hiervoor meer dan 780 personeelsleden tewerk.

Motivatie van dit samenwerkingsinitiatief :

- De ouderenzorg zit in volle transitie waardoor kleinere organisaties het steeds moeilijker krijgen om te voldoen aan de eisen die de bewoners, familie maar ook de overheid stellen.
- Talloze uitdagingen komen op ons af en vereisen de nodige expertise en slagkracht waardoor samenwerking en schaalvergroting zich opdringt.
- Daarenboven komt de financiële bedrijfszekerheid, die de voorbije jaren relatief stabiel was, geleidelijk onder druk en dat zeker vanaf het ogenblik van de invoering van het persoonsvolgend budget.

De vzw Ocura en de vzw Bejaardenzorg Grauwzusters Limburg zijn beiden “non-profit waardengedreven christelijk geïnspireerde organisaties” die een gelijklopende visie onderschrijven. Dit is de gezamenlijke basis om een krachtig en professioneel toekomstverhaal te schrijven.

De eerste periode zal voornamelijk gewerkt worden rond concrete operationele domeinen (kwaliteitszorg, hospitality ...), geleidelijk aan zal de vervlechting ook andere domeinen behelzen.

Vzw Begralim neemt verder de rol van zorgpartner op bij derden...

In maart 2017 werd het project “Coosterveld-groepering van assistentiewoningen” gelanceerd. In het centrum van de deelgemeente Terkoest-Alken werd door *Real Estate Steps* een 20-tal assistentiewoningen gerealiseerd. Steps tekent voor de infrastructuur, en vzw Begralim staat in voor de service en dienstverlening via een zorgabonnement.

Op de website van Woonzorggroep Begralim: <http://www.begralim.be> wordt de contouren van de taken geschetst die de zorgpartner opneemt, wat er verstaan wordt onder een 'mandaat van terbeschikkingstelling', wat de mogelijkheden maar ook de grenzen zijn van erkende assistentiewoningen.

Dit is het derde project (naast Riemst, Stevoort) waarbij de vzw optreedt als zorgpartner. De vzw legt zich dus toe op zijn kerntaak: zorg- en dienstverlening en laat de bouwinfra-structuur over aan derden.

11. BORGERSTEIN



Borgerstein vzw, opgericht in 1974, is uitgegroeid tot een sociale onderneming die momenteel actief is op drie domeinen: zorg voor personen met een beperking, ouderenzorg en sociale tewerkstelling. Borgerstein biedt vandaag werk aan meer dan 600 medewerkers.

Voor de zorg voor personen met een beperking zis Borgerstein erkend sinds september 2016 als vergunde zorgaanbieder. Het biedt zorg- en dienstverlening in diverse vormen aan: dag- en/of nachtopvang, ambulante begeleiding en begeleid werk. De grootste groep cliënten wordt opgevangen in de gebouwen in Sint-Katelijne-Waver, maar er zijn ook verschillende huizen in de stad. Naast de 'basiszorg' biedt Borgerstein ook zorg voor personen met autismespectrumstoornissen (ASS), personen met een verhoogde psychische kwetsbaarheid en personen met bijkomende motorische problemen.

Als tweede luik biedt Borgerstein tewerkstelling aan personen met een afstand tot de arbeidsmarkt. Ons maatwerkbedrijf 'WEBO' is gespecialiseerd in verpakkingsopdrachten, elektromontage, groenzorg en enclave (een ploeg van onze werknemers die gaat werken in het bedrijf van een van onze klanten).

Borgerstein is ontstaan in de gebouwen van het vroegere Sint-Jozefseminarie in Sint-Katelijne-Waver. Door de jaren heen is op hetzelfde terrein het maatwerkbedrijf 'WEBO' gebouwd en een volledig nieuwe, residentiële site voor de huisvesting van personen met een beperking. Deze site, die op de voormalige moestuin van 'het seminarie' is gebouwd, heeft de naam 'Berkendries' gekregen. Hier verblijven er 100 personen met een beperking.

De afdeling OUDERENZORG van Borgerstein vzw omvat 2 woonzorgcentra:

- **De Beiaard:** woonzorgcentrum met 60 woongelegenheden, gelegen op het IJzerenveld 147 te **Sint-Katelijne-Waver**.
Contactpersoon : Anja Van Herck of An Jacobs (hoofdverpleegkundigen): tel.: 015 56 02 17.
- **Huize Sinte-Angela** (gegroeid vanuit de vzw Instituut van de Ursulinen en in 2008 volledig gerenoveerd) : woonzorgcentrum met 65 woongelegenheden gelegen in de Bosstraat 9A te **Onze-Lieve-Vrouw-Waver**.
Contactpersoon : Mariette Van de Werf : tel.: 015 76 81 93.

MISSIE

“Als sociale organisatie wil Borgerstein vzw een professionele dienstverlening bieden aan personen met een verstandelijke handicap, aan ouderwordende personen, en aan personen met een arbeidshandicap. Deze professionele dienstverlening is vraaggestuurd en dient aan te sluiten bij de individuele behoeften en noden van de hiervoor vermelde personen en vertrekt vanuit een fundamentele houding van respect voor de authenticiteit en de eigen waarde van elke persoon. De doelstelling van de vereniging is gebaseerd op de christelijke inspiratie en een sterk sociaal engagement en vertrekt vanuit de boodschap van het Evangelie”.

VISIE

“De dienstverlening wil een ruim pakket van intensieve en/of specifieke ondersteuning omvatten op diverse levensdomeinen zoals huisvesting, passende en lonende tewerkstelling, dagactivering en vrijetijdsbesteding en met het oog voor het ontwikkelen, het bevorderen en het behouden voor de hoger vermelde personen van welzijn en een volwaardig burgerschap in onze maatschappij.”

RAAD VAN BESTUUR

- Dirk Vanstappen (voorzitter)
- Jan Gysen (ondervoorzitter)
- Walter Buijs (gedelegeerd bestuurder)
- Fatima El Jahouri
- Linda Cambré
- Theo De Jonckheere
- Marc De Win
- Chris Deweerdt
- Gunter Naets
- Nora Nys
- Jacques Timmerman
- Elke De Sutter
- Koen Van der Dood
- Michel Jenné
- Nils Verstappen

DIRECTIE

- Geert Milh – algemeen directeur
- Veerle Van Edom - directeur ouderenzorg
- Annick Vanaverbeke, directeur gehandicaptenzorg
- Leen Wynants, algemeen orthopedagoog
- Werner Dom - directeur sociaal-economisch bedrijf WEBO
- Véronique Van Looveren, directeur personeel & administratie
- Luc De Bie - directeur financiën
- Wouter Liekens - directeur logistieke dienst
- Kathy Marinus – adjunct-directeur logistiek

De Raad van Bestuur heeft in juli 2017, op voorstel van de directie, het te realiseren bouwprogramma definitief vastgelegd. Het masterplan '**Van Borgerstein naar Borgerwijk**' is een gigantisch project met volgende deelprojecten:

- het ontwerp, de bouw, de financiering en het onderhoud van de nieuwbouw voor gehandicapt- en ouderenzorg; met o.a. de bouw van een **nieuw woonzorgcentrum** ter vervanging van De Beiaard en Huize Sinte-Angela.
- een nieuwbouw voor maatwerkbedrijf WEB in de Kempenarestraat;
- de overdracht naar en de herontwikkeling van het 'seminariegebouw Borgerstein' door een private partner;
- de ontwikkeling van een woonerf;
- de heraanleg van het omliggend park en de gemeenschappelijke infrastructuur.

12. CEBIM



**Coördinatie van de Brusselse Instellingen voor Welzijnswerk en Gezondheidszorg -
Management -
Coordination Bruxelloise d'Institutions Sociales et de Santé-Management**

CeBim vzw groepeert 2 woonzorgcentra:

1. **Home Notre-Dame de Stockel,**

Het woonzorgcentrum heeft een capaciteit van 110 bedden.
Avenue Baron d'Huart 45, 1150 Sint-Pieters-Woluwe – Tel.:02/779.06.83
notredame@cebim.be
Directrice: Mevr. P De Koster

2. **Residentie Sint-Anna,**

Het woonzorgcentrum heeft een capaciteit van 59 bedden.
Leopold Wienerlaan 20, 1170 Watermaal-Bosvoorde
Tel.: 02/660.40.55
sainteanne@cebim.be
Directeur: Derek De Wildde

Raad van Bestuur:

Cartuyvels Benoît
Corluy Baudouin
Dejaer Christian (voorzitter)
Delescaille Hugues
de Vaucleroy Gui
de Wilde d'Esmael Derek (administrateur)
Escoyer Claire
Michotte Bernard (vertegenwoordiger van het Aartsbisdom Mechelen-Brussel)
Van Rossem Katrijn
Van Vyve Paul
Willemsen Anna

Contact CEBIM vzw:

Léopold Wienerlaan 20
1170 Watermaal-Bosvoorde
Tel.: 02/660 40 55

13. CHC GROUPE SANTE SENIORS



Le Groupe santé CHC rassemble à Liège

- des cliniques,
- des cabinets médicaux,
- **des résidences pour personnes âgées,**
- une crèche et
- des services opérationnels.

Le groupe compte 1.045 lits aigus, 30 lits MSP (maison de soins psychiatriques) et 707 lits en résidences pour personnes âgées. Il emploie 4.243 personnes (tous métiers confondus) et occupe 1.091 médecins et prestataires indépendants.

Les Cliniques:

- Clinique CHC Hermalle
- Clinique CHC Heusy
- Clinique CHC Montlégia
- Clinique CHC Waremme

Les Résidences pour personnes âgées :

1. **Résidence CHC Landenne**, Rue Jean Tousseul 19, 5300 Landenne s/Meuse – 085/82.57.16
Tania Rosseeuw, directrice
2. **Résidence CHC Membach**, Rue du Pensionnat 7, 4837 Membach – 087/74.22.73
Maria Zingaro, directrice
3. **Résidence CHC Liège Mativa**, Quai Mativa 43, 4020 Liège – 04/340.41.00
Françoise Tellings, directrice
4. **Résidence CHC Racour**, Rue de Landen 29, 4287 Racour – 019/63.03.00
Raymond Lenaerts, directeur
5. **Résidence CHC Hermalle**, Rue Jean Verkruyts 23, 4681 Hermalle s/Argenteau - 04/374.81.00
Christel Moraux, directrice
6. **Résidence CHC Banneux Fawes**, Rue des Fawes 58, 4141 Banneux – 04/360.82.90
Carine Hertay, directrice
7. **Résidence CHC Banneux Nusbaum**, Avenue Nusbaum 21, 4141 Banneux – 04/228.61.00
8. **Résidence CHC Heusy**, Drève de Maison-Bois 2B, 4802 Heusy – 087/63.80.00
Thibaut Lourtie, directeur.

Contact :

Frédéric Cnocquart, directeur du secteur de la personne âgée – frederic.cnocquart@chc.be
Tél. 04/355.78.01

Carina Henrotin, coordinatrice des soins pour la personne âgée
Tél. 04/374.81.00

Stephanie Kauffman, coordinatrice des soins de la personne âgée
Tél. 04/355.78.00

Adresse :

Groupe Santé CHC
Services administratifs de groupe
Direction du secteur de la personne âgée
Boulevard Patience et Beaujonc 9
4000 Liège

14. CHRISTELIJKE INTEGRALE GEZONDHEIDS- EN BEJAARDENZORG

Het woonzorgcentrum Huize Ter Walle behoort tot de **v.z.w. C.I.G.B.** (Christelijke Integrale Gezondheids- en Bejaardenzorg vzw – afgekort C.I.G.B. vzw) dat naast een woonzorgcentrum ook nog het Psychiatrisch Centrum Onze-Lieve-Vrouw-van-Vrede exploiteert.

Historiek

Reeds in 1988 werden de eerste stappen gezet voor de oprichting van Huize Ter Walle. In dat jaar immers besliste de congregatie van de zusters van de H. Vincentius om hun rusthuis in de leperstraat op termijn niet verder uit te baten. Door Caritas West-Vlaanderen werd toen de vraag gesteld om in Menen met een project te starten om deze woongelegenheden niet te laten verdwijnen. Een vzw werd opgericht en er werd meteen een voorafgaande vergunning aangevraagd voor het bouwen van serviceflats. Het zou tot **31 maart 1990** duren vooraleer de vzw C.I.G.B. **effectief van start** kon gaan met het uitbaten van een **rusthuis met 48 woongelegenheden**.

Het rusthuis was gelegen in de Wahisstraat in de gebouwen van een vroeger commercieel rusthuis dat de deuren diende te sluiten op bevel van de toenmalige minister van Welzijn.

De vzw kreeg de voorafgaande vergunning en – na een lange lijdensweg van wetswijzigingen - uiteindelijk ook de subsidiebelofte en de verschillende subsidiebeslissingen om een nieuw rusthuis te bouwen met 90 woongelegenheden, waarvan 30 voor dementerenden. De vzw kocht het terrein van de vroegere rubberfabriek Defauw, gelegen Kortrijkstraat 126. In 1996 konden de werken beginnen en in **september 1999** werd de verhuis een feit. Op 25 september verhuisden de 48 bewoners uit de Wahisstraat en op 30 september de bewoners uit de leperstraat. De negen zusters Benedictinessen verhuisden een paar dagen later en geleidelijk aan kwamen ook de 30 nieuwe bewoners de rangen vervoegen. Na amper twee maand was de bezetting compleet. Ondertussen verkreeg de vzw voor 68 van de **90 woongelegenheden** het statuut van Rust- en VerzorgingsTehuis (RVT). Als enige in de regio Menen-Wevelgem verkreeg onze organisatie ook de voorafgaande vergunning voor de exploitatie van een dagverzorgingscentrum met 15 plaatsen. In september 2000 startte dat centrum zijn werking.

Sinds mei 2004 is het woonzorgcentrum ook erkend als Centrum voor Kortverblijf (Zorghotel) met vier woongelegenheden. Op korte termijn wil de vzw nog een nieuwbouw realiseren voor het dagverzorgingscentrum en het Zorghotel.

De nieuwbouw van 32 assistentiewoningen op de rand van het Brouwerspark en aan de Kortrijkstraat werden in gebruik genomen in 2012.

De **Raad van Bestuur** van de v.z.w. is als volgt samengesteld:

Voorzitter: Dhr Peter Depoot

Erevoorzitter : Dhr. Joris Larmuseau

Gedelegeerd bestuurder: Dhr Frans Vandamme

Secretaris: Mevr. Veroniek Desombere

Leden: E.H. Chris Deconinck, Mevr. Veerle Larmuseau, Mevr. Mia Van Derheyden, Dhr. Geert Demeulemeester, Dhr. Peter Pille, Dhr. Joël Vanheule, Not. Louis Vermeulen

- *Het **Psychiatrisch Centrum Onze-Lieve-Vrouw van Vrede** is gelegen in de Bruggestraat 57-59 en is erkend voor 154 bedden (30 A, 90 T en 30 Tg en 4 nachthospitalisatie) en 79 plaatsen daghospitalisatie. Het dagelijks bestuur wordt voorgezeten door Serge Deboever, algemeen directeur (www.pcmenen.be).*
- **Huize Ter Walle** is gelegen in de Kortrijkstraat 126 en is erkend voor 94 woongelegenheden (68 RVT, 22 ROB en 4 CKV), 15 plaatsen dagverzorgingscentrum en 2 groepen van assistentiewoningen: residentie Benedictinenhof met 10 woongelegenheden en residentie De Ronde met 22 woongelegenheden. Het dagelijks bestuur wordt voorgezeten door Debbie Janssens, algemeen directeur.

Voor beide exploitaties is een gemeenschappelijk comité Preventie en Bescherming, een gemeenschappelijke ondernemingsraad en een gemeenschappelijke bedrijfsrevisor.

Contact WZC Huize Ter Walle:

Kortrijkstraat 126
8930 Meneu
tel: 056/52.17.40
fax: 056/53.02.46
e-mail: info@htw.be

HUIZE TER WALLE maakt deel uit van “**TRIANGEL NETWERK OUDERENZORG**”

15. CHRISTELIJKE MUTUALITEITEN OOSTENDE - BRUGGE

=> nieuwe benaming : zie **SQUATINA**

De CM heeft in de regio's Oostende (2) en Brugge (1) **drie woonzorgcentra** die nauw samenwerken zowel op het vlak van het beheer (gemeenschappelijke voorzitter van de Raad van Bestuur) als op het vlak van de exploitatie (directieoverleg, ondersteuning en uitwisseling gegevens).

Deze woonzorgcentra maken deel uit van **DELTA PLUS** en **ZORGKRACHTPLUS**

Regio Oostende:

- **WZC Sint-Jozef** (*nieuwe benaming: WZC Ponton*) Nachtegalenlaan 38 te 8400 **Oostende**
- **WZC Haerlebout** Duinenweg, 390 te **Middelkerke**

Contactadressen:

vzw MSI Sint-Jozef
 Nachtegalenlaan, 38
 8400 Oostende
 059/55 10 30
 Connie Depotter, algemeen directeur (*tot en met juni 2018 : Luc Vansteene*)
 CM-Oostende
 Ieperstraat 10
 8400 Oostende
 059/55 26 11
 Bertrand Lejeune, algemeen directeur.

Regio Brugge:

- **WZC Engelendale**, Vlamingdam, 34 te 8000 **Brugge**

Contactadressen:

vzw WZC Engelendale CM
 Vlamingdam
 8000 Brugge
 050/33 68 19
 Rik Coture, algemeen directeur.
 CM-Brugge
 Oude Burg, 19
 8000 Brugge
 050/44 05 00
 Geert Vansteenkiste, algemeen directeur.

In een Bijzondere Statutaire Algemene Vergadering werd op **19 december 2018** het beheer en de exploitatie van vzw Engelendale overgedragen aan de vzw Medico-Sociale Instellingen Sint-Jozef en deze naam wordt gewijzigd in "**vzw SQUATINA**".

Reeds eerder (nl. op 09/03/2016) werd door een Bijzondere Algemene Vergadering van de vzw Medico-Sociale Instellingen St.-Jozef retroactief beslist om per 01/01/2016 de Groep van Assistentiewoningen (GAW) Zandhille en Schottenburg over te hevelen van de vzw Ste Elisabeth naar de vzw MSI.

16. CHU UCL NAMUR ASBL



CHU
UCL
NAMUR
Réseau Senior



Le CHU UCL Namur et son Réseau intégré de soins et de services sont le résultat de la fusion en 2016 du CHU Dinant Godinne/UCL Namur et de la Clinique et Maternité Sainte-Elisabeth. Située en province de Namur, la nouvelle entité est répartie sur les sites hospitaliers de Dinant, Godinne et Sainte-Elisabeth.

Outre l'activité hospitalière, le CHU UCL Namur dispose d'infrastructures **d'hébergement de personnes âgées** et d'accueil de la petite enfance.

Les institutions de CHU UCL Namur:

- CHU UCL Namur - Site de Dinant | CHU UCL Namur - Site de Godinne | CHU UCL Namur - Site de Sainte-Elisabeth
- Foyer Saint-François - Centre de soins palliatifs (Namur)
- Centre médical Les Baseilles (Erpent) | Centre de Médecine spécialisée (Erpent) | Polyclinique Sainte-Marie (Ciney) | Pôle Médical de Givet (France)
- Résidence Alégria (Lustin) | Résidence Les Lauriers (Namur - La Plante) | Résidence Saint-Thomas de Villeneuve (Lustin) | Résidence Sainte-Anne (Dinant)
- Crèche Le Village des Enfants (Yvoir) | Crèche Les Pommes d'Amour (Dinant)

Les Maisons de Repos :

1. Résidence Saint-Thomas de Villeneuve

Tél. 081 41 11 93

Rue Eugène Falmagne, 111 - 5170 Lustin

www.saint-thomas.be

Directeur : Eric Meurey

2. Résidence Alégria

Tél. 081 41 19 42

Rue Eugène Falmagne, 111 bis - 5170 Lustin

www.alegria.be

Directeur : Bernard Laplancje

3. Résidence Les Lauriers

Tél. 081 22 23 66

Chaussée de Dinant, 372 - 5000 Namur

www.leslauriers.be

Directrice: Anne-Laure Lovato

4. Résidence Sainte-Anne

Tél. 082 22 40 44

Rue Pont d'Amour, 50 - 5500 Dinant

www.residencesainteanne.be

Directeur : Laurent Tonnoir

Contact CHU UCL Namur:

Avenue Docteur G. Therasse 1,
5530 YVOIR

17. COMPOSTELA

Groepeert 6 voorzieningen in en rond Antwerpen : 5 woonzorgcentra en 1 serviceflat.

WZC COCOON	ANTWERPEN
WZC COMPOSTELA	BORSBEEK
WZC CZAGANI	BROECHEM
WZC CLEO	BERCHEM
WZC CANTERSHOF	HOVE
<i>GAW CAVELL</i>	<i>ANTWERPEN</i>

De vzw Compostela heeft als kernopdracht opvang, begeleiding, zorg en ondersteuning te verlenen aan diegenen die op haar diensten beroep doen. Dit realiseert Compostela door zichtbaar aanwezig te zijn in de ouderen- en welzijnszorg.

De groep Compostela is ontstaan in de jaren tachtig van de vorige eeuw.

De Zusters Augustinessen van Maria Middelaes hadden in Antwerpen, buiten de Eeuwfeestkliniek, ook de exploitatie van twee kleine rusthuizen.

Deze instellingen die resp. St-Anna en St.-Elisabeth heetten, waren ondergebracht in twee oude herenhuizen. Omwille van de brandveiligheid moesten deze instellingen echter sluiten.

Met de bevoegde overheid werd dan overeengekomen dat de zusters een nieuw rusthuis zouden bouwen in de omgeving van Antwerpen. In Borsbeek werd snel een geschikt stuk grond gevonden en werd in 1985 Compostela als eerste instelling opgericht. Gezien de ervaring in Compostela en de bereidheid en de steun van het gemeentebestuur van Hove, werd daar in 1989 een tweede instelling gebouwd, nl. Cantershof.

Op vraag van de Vlaamse Gemeenschap werd nadien in 1992 Cocoon en in 1993 Cavell in Antwerpen gerealiseerd.

Vervolgens werd de groep aangezocht door het gemeentebestuur van Ranst waar in 1994 Czagani werd gebouwd.

Ondertussen had de groep ook de toelating van de Vlaamse Gemeenschap gekregen om Cleo op te richten, wat in 1998 gebeurde.

Op 29 september 1986 werd de exploitatie overgedragen aan de vzw Compostela.

Contact :

WZC Compostela vzw
Doolweg, 6
2150 Borsbeek
tel. 03/366 50 90

www.compostela.be

VZW COMPOSTELA maakt sinds 2015 deel uit van het WOONZORGCOLLECTIEF

18. CURANDO ONZE LIEVE VROUW VAN 7 WEEËN => CURANDO

Curando maakt deel uit van “**ONZE-LIEVE-VROUW VAN DE KARMEL vzw**”.

De Congregatie O.L.V. van 7 Weeën Ruiselede vindt haar oorsprong in 1688, toen Elisabeth Van Hulle een groep vrouwen om zich heen verzamelde om samen een leven te leiden van gebed en dienstbaarheid. Deze ‘spinsters’ – ze verdienden de kost met het spinnewiel – waren dienstbaar aan hun naasten door zieke en oude mensen aan huis te bezoeken en te verzorgen. Hun spiritualiteit was gericht op de devotie voor Onze Lieve Vrouw van zeven Weeën. In de loop der eeuwen groeide dit initiatief uit tot een grote congregatie in dienst van **ouderenzorg en onderwijs**.

In 1991 richtte de Congregatie **de vzw Bejaardenzorg O.L.V. van 7 Weeën Ruiselede** op, bestaande uit aanvankelijk **zeven rust- en verzorgingstehuizen** verspreid over de provincie West-Vlaanderen, nl.3

WZC HERDERSHOVE	BRUGGE
WZC WESTERVIER	SINT-KRUIS-BRUGGE
WZC MARIALOVE	HEESTERT
WZC MARIABURCHT	DENTERGEM
WZC MARIAWENDE	BEERNEM
WZC ST.-JOZEF	RUISELEDE
WZC JERUSALEM	BRUGGE

De voorbije 25 jaar evolueerden deze tehuizen tot woonzorgcentra en werd de dienstverlening uitgebreid met centra voor dagverzorging en kortverblijf en een lokaal dienstencentrum.

In 2014 vond een fusie plaats van vzw Bejaardenzorg O.L.V. van 7 Weeën Ruiselede met vzw Cura, een vzw voor thuisverpleging en assistentiewoningen van dezelfde congregatie. Deze fusie was het startsein voor een grondige reorganisatie van het totale zorgaanbod en voor een naamswijziging van de vzw in **maart 2015** nl. **vzw CURANDO**



Toelichting van het logo : “Curando kan, als parafraserende vertaling van het gerundi(v)um van ‘curare’ (genezen, helen, aansterken, verplegen, gezond maken) in de ablatief, vertaald worden als “zorgzaam” (ook: “in/door het zorgen”, “zorgen voor” of “zorgzaam(heid)”.”

Bejaardenzorg Onze-Lieve-Vrouw-van-7-Weeën vzw wordt gedragen door een krachtig congregationeel samenwerkingsverbanden heeft het beheer over de verschillende bejaardenvoorzieningen. Zij tekent de beleidslijnen uit en laat zich daarbij ondersteunen door een adviescomité. Een coördinator verzorgt de band tussen het bestuur en de lokale voorzieningen. In elk instelling is er een directeur die verantwoordelijk is voor het dagelijks bestuur.

De VZW Bejaardenzorg huisvest in totaal 752 bewoners. Elk huis heeft een eigen karakter, maar is herkenbaar als tak van dezelfde boom die wortels heeft in de Congregatie van de Zusters.

Op vandaag biedt vzw CURANDO haar zorgaanbod op geïntegreerde wijze aan in vijf woonzorgzones. Zo engageert de vzw zich voor een compleet zorgtraject, gaande van ondersteuning in de thuissituatie via thuisverpleging, de diensten van een lokaal dienstencentrum, dagverzorging en kortverblijf, tot residentiële zorg met assistentiewoningen en woonzorgcentra.

Om de dienstverlening te versterken, worden tegelijk actief samenwerkingsverbanden opgezet met externe partners :

- *Familiezorg*
- *De Oesel*
- *Kobalt*
- vzw Schakel en vzw *Oranje*: Project gemeenschapsmunt
- *Malysse-Sterima*: Was- en strijkproject
- *Bekaert Deslee*: Project airbreeze
- *Odisee*: Projecten verzorgend wassen, airbreeze, medicatieanalyse, reminiscentie
- *SCA*: Project verzorgend wassen
- vzw O.L.V. van de Karmel

De vzw CURANDO zet de volgende jaren verder in op :

- De verdere uitbouw van het zorgaanbod, zowel door continue verbetering van een geïntegreerd zorgaanbod op maat binnen de woonzorgzones, als door uitbreiding van het zorgaanbod in de verschillende woonzorgzones.
- De specifieke noden van zorgvragers en mantelzorgers in de thuissituatie, door verdere ontplooiing van de thuisverplegingsdienst Cura in elke woonzorgzone en door de oprichting van bijkomende Lokale Dienstencentra en Dagverzorgingscentra.
- Wetenschappelijk onderbouwde innovatie, door het introduceren van nieuwe technieken (bv. verzorgend wassen), producten (bv. matras- en kussenvertrekken) en diensten (bv. analyse van het medicatieverbruik van bewoners).
- De ontwikkeling van nieuwe dienstverleningen voor medewerkers en vrijwilligers (bv. was- en strijkdienst).
- Een aanbod van lekkere en voedzame maaltijden en de garantie van kwaliteitsvolle voeding door alle maaltijden met vakkennis te bereiden in onze eigen keukens op basis van kwalitatief hoogstaande grondstoffen en volgens eigen strikte normen (bv. confituur met minimum 50% vruchten, soep met minimum 300 gr. groenten per liter).
- Bouwprojecten, door nieuwbouwplannen te ontwikkelen die beantwoorden aan de hedendaagse normen en verwachtingen.
- De verdere uitbouw van de bestaande vrijwilligerswerking, aangevuld met nieuwe projecten zoals 'Gemeenschapsmunt' in Brugge en Zedelgem en 'Toekomstfonds' in Beernem.

De vijf woonzorgzones van vzw Curando vormen in West-Vlaanderen een unieke structuur die zorg dicht bij de mensen brengt. Elke woonzorgzone biedt verschillende zorgformules aan. De woonzorgzones vormen elk een eigen regio waarin de zorgformules beschikbaar zijn. De vijf zones zijn:

- Curando Noord (regio Brugge Noord tot de kuststreek),
- Curando West (regio Centrum Brugge tot Sluis, Torhout en Gistel),
- Curando Oost (regio Beernem tot Maldegem, Aalter, Wingene en Zwevezele),
- Curando Midden (regio Ruiselede-Dentergem tot Roeselare, Zulte en Deinze) en
- Curando Zuid (regio Heestert tot Kortrijk en Waregem).

Elke woonzorgzone wordt aangestuurd door een eigen woonzorgdirecteur. Elke zorgformule in elke woonzorgzone (zie diensten) heeft een eigen verantwoordelijke met eigen medewerkers die de diensten voor de bewoners en hun familie verzekeren. Het aanbod omvat ook dienstverlening voor bewoners met dementie, palliatieve zorgen, pastorale bijstand enz. Zo zijn we in staat om in de eigen dichte omgeving een aanbod te verzekeren dat goed aan de specifieke eigen behoeften beantwoordt.

Elke woonzorgzone (Noord – Oost – Zuid – West) biedt verschillende diensten aan.

Curando Noord (directeur: Dhr. Frans Boone)

- **Woonzorgcentrum Herdershove**, Brugge
- **Woonzorgcentrum Sint-Anna**, Eernegem
- Dagverzorgingscentrum De Moerbeij
- Centrum voor kortverblijf Herdershove
- Cura thuisverpleging

Curando West (directeur: Dhr. Dirk Snauwaert)

- **Woonzorgcentrum Jeruzalem**, Brugge

- **Woonzorgcentrum Westervier**, Sint-Kruis-Brugge
- Groep van assistentiewoningen Hof O.L.V. Hemelvaart en Hof Bladelin
- Dagverzorgingscentrum Sparke Viers
- Centrum voor kortverblijf Jeruzalem
- Centrum voor kortverblijf Westervier
- Cura thuisverpleging

Curando Oost (directeur: Dhr. Dirk Notte)

- **Woonzorgcentrum Mariawende**, Beernem
- **Woonzorgcentrum Kasteeldomein**, Beernem
- Lokaal dienstencentrum Mirte
- Groep van assistentiewoningen Kasteeldomein Patershof
- Groep van assistentiewoningen Kloosterhof
- Dagverzorgingscentrum Rosas
- Centrum voor kortverblijf Mariawende
- Cura thuisverpleging
- Dienstencentrum Mirte

Curando Midden (directeur: Mevr. Anneleen De Roo)

- **Woonzorgcentrum Mariaburcht**, Dentergem
- **Woonzorgcentrum Sint-Jozef**, Ruisselede
- Groep van assistentiewoningen Ter Molen
- Dagverzorgingscentrum Mariaburcht
- Centrum voor kortverblijf Mariaburcht
- Cura thuisverpleging
- Dienstencentrum Den Tap

Curando Zuid (directeur: Mevr. Anje Degraeve)

- **Woonzorgcentrum Marialove**, Heestert
- **Woonzorgcentrum Ter Bilkhage**, Waregem
- Centrum voor kortverblijf Marialove
- Cura thuisverpleging
- Dienstencentrum De Symfonie

Raad van Bestuur

Dhr. Buyck Ignaas
 Dhr. Calus André
 Mevr. Clyncke Annemie
 Mevr. Debeurme Lucia
 Dhr. Debucquoy Rik
 Zr. De Craene Christianne
 Dhr. De Meulemeester Paul (voorzitter)
 Dhr. De Meulenaere Ludo (secretaris)
 E.H. Degrieck Patrick
 Dhr. Neiryndck Richard

Directie :

Algemeen directeur : Dirk Lips
 Adjunct algemeen directeur : Hendrik Devriendt

Contact :

vzw CURANDO
 O.L.V. van 7 Weeën Ruisselede, Pensionaatstraat 8a 8755 Ruisselede
 Curando Noord 050 45 40 50
 Curando West 050 36 86 36
 Curando Oost 050/78 12 74
 Curando Midden 051/68 62 09
 Curando Zuid 056/64 44 01

Onze-Lieve-Vrouw van de Karmel vzw

De **vzw Curando O.L.V. van 7 Weeën Ruiselede** en het **O.L.V. van Lourdes Ziekenhuis Waregem** richtten op 1 juli 2016 een nieuwe vereniging op, met name: **Onze-Lieve-Vrouw van de Karmel vzw**.

Dit is een volgende stap in de samenwerking waarvoor beide vzw's op 13 oktober 2015 een intentieverklaring tekenden.

Het O.L.V. van Lourdes Ziekenhuis Waregem baat 25 RVT- bedden uit op de site van het ziekenhuis. Met de oprichting van de nieuwe vzw zal de bedrijfstak ouderenzorg van het ziekenhuis worden afgesplitst. De nieuwe vzw zal zo snel mogelijk overgaan tot nieuwbouw of grote verbouwingen op de site van De Karmel in de Karmeldreef 74 in Waregem.

De nieuwe vzw wordt paritair bestuurd door de vzw O.L.V. van Lourdes Ziekenhuis en de vzw Curando. De zetel van de nieuwe vzw zal voorlopig gevestigd zijn te Ruiselede, Pensionaatstraat 8a.

Het dagelijks bestuur wordt toevertrouwd aan Curando vzw.

De Raad van Bestuur is – vanaf 28/06/2018 - als volgt samengesteld :

- Vzw Curando
- Vzw O.L.V. van Lourdes Ziekenhuis Waregem
- Neyrinck Richard,
- Lips Dirk,
- Cierkens Noël,
- Le Comte Kurt.

19. CWZC ZORGCENTRA



Initiatiefnemers waren de Zusters van Liefde die vanuit Tilburg (Nederland) in 1851 naar Zonhoven kwamen om het onderwijs van de Zonhovense meisjes te organiseren. In 1950 bouwde de congregatie er een rusthuis, in 1986 geherconditioneerd tot een verzorgingstehuis. Vanaf 1988 is het H. Catharinarusthuis erkend als RVT.

CWZC Zorgcentra vzw groepeert 3 woonzorgcentra op 2 campussen in Zonhoven en 1 in Munsterbilzen.

Campus Zonhoven Engstegen

- **H. Catharina WZC**, Engstegenseweg, 3
tel. 011 66 88 70
- Het Apostelhuis centrum voor kortverblijf
- *Het Pand assistentiewoningen*

Campus Zonhoven Kleine Hemmen

- **Het Dorpvelt WZC**, Kleine Hemmenweg 2A
tel. 011 71 21 00
- De Passage centrum voor kortverblijf
- De Schans dagverzorgingscentrum

Campus Munsterbilzen

- **Sint-Jozef WZC**, Appelboomgaardstraat, 8
tel. 089 49 11 02
- *De Shelter assistentiewoningen*

Infoadres :

vzw Christelijke Woon- en Zorgcentra
Engstegenseweg 3
3520 Zonhoven
011/66 88 70
info@cwzc.be

Voorzitter Raad van Bestuur : Wim Van Looy
Algemeen directeur : Sebastien Dudal (sebastien.dudal@cwzc.be)

www.cwzc.be

20. DE HOEKSTEEN



Cassiers wzc
 7e Geniestraat 3, 8650 Houthulst
 ☎ 051 70 81 90
 ☎ 051 70 81 99
 ✉ info@wzcassiers.be



Mater Amabilis wzc
 Sint-Jorisstraat 3, 8940 Wervik
 ☎ 056 31 14 68
 ☎ 056 31 02 73
 ✉ info@mater-amabilis.be



De Groene Verte wzc
 Kouterstraat 46, 8650 Merkem
 ☎ 051 54 45 30
 ☎ 051 54 58 37
 ✉ info@degroeneverte.be



Maria's Rustoord wzc
 Beselarestraat 15, 8890 Dadizele
 ☎ 056 50 93 38
 ☎ 056 50 13 64
 ✉ info@mariarustoord.be



Blijvelde wzc
 Hospitaalstraat 35, 8610 Kortemark
 ☎ 051 56 73 01
 ✉ info@blijvelde.be



Dienstchequebedrijf Partoe
 vzw Godtsvelde
 Hospitaalstraat 29, 8610 Kortemark
 ☎ 051 65 01 85
 ✉ dienstcheques@godtsvelde.be

De Hoeksteen als samenwerkingsverband bestond oorspronkelijk uit 6 woonzorgcentra (*). De eigenheid van de werking van iedere voorziening naar de bewoners is heel belangrijk, maar alle ondersteunende processen in de voorzieningen worden collectief georganiseerd: van personeelsadministratie en vorming aan alle medewerkers tot het samenaankoopproces van alles wat een woonzorgcentrum nodig heeft. Sedert 2013 is de Hoeksteen in volle expansie, wat leidt tot regelmatig nieuwe projecten. Zo wordt de sociale dienst van vier voorzieningen in de regio Houthulst-Kortemark samen uitgebaut.

De Hoeksteen bestaat thans uit **5 woonzorgcentra** :

- **WZC Cassiers** te Houthulst
- **WZC De Groene Verte** te Merkem
- **WZC Mater Amabilis** te Wervik
- **WZC Blijvelde** te Kortemark (**)
- **WZC Maria's Rustoord** te Dadizele

(*) *WZC St-Jozef te Brugge maakt sedert 01.01.2017 geen deel meer uit van De Hoeksteen maar blijft deel uitmaken van VINSO (zie => **VINSO**)*

(**) *Het WZC Blijvelde is een nieuw initiatief in de gemeente Kortemark. Het OCMW (beheerder van het rusthuis Blijgaarde), de gemeente en de vzw Godtsvelde (die het WZC Godtsvelde beheerden) hebben de handen in elkaar geslagen om een nieuw rusthuis voor 170 bejaarden te bouwen. Hiertoe werd ook een nieuwe vzw opgericht nl. de vzw Blijvelde. Het samenwerkingsverband De Hoeksteen zorgt voor extra expertise op het vlak van de organisatie van ouderenzorg.*

Godtsvelde en Blijgaarde zijn twee rusthuizen die op amper veertig meter van elkaar lagen. De nieuwe zorgsite telt straks 154 personeelsleden. Alle 55 medewerkers van het rusthuis Blijgaarde werden door de vzw Blijvelde overgenomen op 1 januari 2015.

Contact : Cassiers Woon- en Zorgcentrum, 7^e Geniestraat, 8650 Houthulst (tel. 051/70 81 90 - e-mail : info@wzc cassiers.be)

Johan **Decramer** wordt vanaf 01/01/2017 Johan Decramer gedelegeerd bestuurder van alle bovenstaande vzw's en ook van De Hoeksteen.

DE HOEKSTEEN maakt deel uit van het samenwerkingsverband **VINSO**

21. DELTA PLUS (provincie West-Vlaanderen)



Delta Plus is een netwerk van voorzieningen in wonen en zorg dat het professioneel bestuur en management van de leden faciliteert en versterkt.

Delta Plus creëert meerwaarde door krachten te bundelen, specialistische competenties te verwerven en te delen en methodieken en systemen te innoveren.

Delta Plus streeft finaal naar een maximale kwaliteit van dienstverlening aan het cliënteel van haar leden.

DELTA PLUS is inmiddels van naam veranderd. **Delta Plus** is thans **ZorgKrachtPlus**.

Contact :

Delta Plus
p/a Nachtegalenlaan 38
8400 Oostende
info@deltaplus.vlaanderen

Woonzorgplatform Delta Plus, opgericht als Delta in 2012, is een samenwerkingsverband tussen 9 woonzorgcentra in West-Vlaanderen, waarbij de deelnemende organisaties op basis van gelijkwaardigheid en met behoud van bestuurlijke autonomie op een niet vrijblijvende manier een deel of meerdere delen van hun werking met elkaar delen met als voornaamste doelstellingen: krachten bundelen, innovatief beleid ontwikkelen en realiseren binnen de representativiteit, elkaar versterken, verhoging efficiëntie en effectiviteit, elkaar inspireren, expertise delen, kostenbeheersend klankbord zijn voor elkaar, representatie en belangenbehartiging binnen en buiten de sector.

'Wij willen een gepersonaliseerde, naadloze woon-leef-zorgfunctie realiseren voor kwetsbare (oudere) personen vanuit een christelijke mens- en maatschappijvisie tegen een verantwoorde prijs/kwaliteitverhouding voor klant en maatschappij. We besteden bijzondere aandacht aan kwaliteit, innovatie en betrokkenheid en doen dit via een actieve participatie van de klant binnen het breder kader van zorgverlening.'

In het woonzorgplatform wordt know-how en informatie uitgewisseld, wordt er van gedachten gewisseld over nieuwe thema's in ouderenzorg en worden gezamenlijke projecten opgezet.

Delta vervangt en verruimt de vroegere feitelijke vereniging **COMEET**.

Oorspronkelijk bij de start groepeerde DELTA 10 woonzorgcentra. Het aantal werd verminderd door het ontslag van WZC Sint-Vincentius van Deinze.

Delta groepeerd thans volgende woonzorgcentra :

- **WZC St-Vincentius te Ardoois**
- **Huize Zonnelied te Ieper**
- **WZC St-Jozef te Oostende** (thans Squatina)
- **WZC Haerlebout te Middelkerke** (thans Squatina)
- **WZC St-Jozef te Oostkamp**
- **WZC De Pottelberg te Kortrijk**
- **WZC Rustenhove te Ledegem**
- **WZC St-Carolus te Kortrijk**
- **WZC Engelendale te Brugge** (thans Squatina)

22. DOMINO vzw (stad Gent)



Domino is een vereniging zonder winstoogmerk die zich heeft gespecialiseerd in de huisvesting en de verzorging van ouderen. De vzw beschikt daartoe over vier gebouwen in het hartje van Gent.

Behoren tot de vzw Domino :

- **WZC Tempelhof**, Sint-Margrietstraat 36 9000 GENT
- Assistentiewoningen Tempelhof,
- Kortverblijf Tempelhof,
- Assistentiewoningen Tichelhof (*Tichelrei 2*),
- Dagverzorgingscentrum Domino,
- **WZC Domino**, Rodelijvekensstraat 19 9000 GENT
- Kinderdagverblijf Bengelhof
- Optiek- en hoorcentrum

Vzw Domino beheert en exploiteert **2 woonzorgcentra** in Gent :

Woonzorgcentrum Domino

Rodelijvekensstraat 19
9000 Gent
Tel. 09/235 43 92

Woonzorgcentrum Tempelhof

Sint-Margrietstraat 36
9000 Gent
Tel. 09/235 44 88

Voorzitter Raad van Bestuur : Piet Lampaert

Directie

Martin Seeuws	Directeur bewonerszorg
Marc Van Parys	Middenkader bewonerszorg
Arthur Delaruelle	Directeur adm., fin. en patrimonium
Martin Claeys	Directeur technische dienst
Koen Verhofstadt	Coördinerend arts
Brecht Reyniers	Adjunct administratief directeur

Contact :

Tichelrei 1
9000 Gent
tel. 09/235 42 95
info@dominovzw.be

23. EMMAÜS



Emmaüs ontstond na een fusie van de voorzieningen van CM Mechelen en van vzw Gezondheidszorg COVABE. Beide initiatiefnemers hebben een rijke traditie in zorg. De oprichting in 1971 van de vzw Gezondheidszorg Covabe is een mijlpaal in de evolutie van de eeuwenlange inzet van de zusters van het Convent van Betlehem voor zieken en noodlijdenden.

Emmaüs biedt gezondheids- en welzijnszorg aan op het vlak van :
door middel van meer dan 20 voorzieningen en 6100 medewerkers in een netwerk in de provincie Antwerpen op het vlak van :

- algemene ziekenhuizen
- geestelijke gezondheidszorg
- **ouderenzorg**
- ondersteuning van personen met een beperking
- kind, jeugd en gezin (kinderdagopvang, bijzondere jeugdzorg, kindercare en gezinsondersteuning)

Binnen deze 20 voorzieningen groepeerd Emmaüs 5 Woon- en Zorghuizen :

WOON- EN ZORGHUIS TEN KERSELAERE	HEIST-OP-DEN-BERG
WOON- EN ZORGHUIS AMBROOS	ZEMST
WOON- EN ZORGHUIS HOF VAN ARENBERG	DUFFEL
WOON- EN ZORGHUIS SINT JOZEF	WOMMELGEM
WOON- EN ZORGHUIS DE BUURT (*)	ZOERSEL

(*) WOON- EN ZORGHUIS DE BUURT te ZOERSEL heeft een **apart statuut**.



Het woonzorgcentrum De Buurt ligt in het dorpscentrum van de gemeente Zoersel. De vzw is een publiek-private samenwerking tussen **de gemeente en het OCMW Zoersel enerzijds en anderzijds de vzw Emmaüs** en hebben op die manier voldoende kennis in huis om zo'n instelling uit te baten.

“Emmaüs biedt gezondheids- en welzijnszorg aan. 5900 medewerkers staan klaar in een netwerk van meer dan 20 voorzieningen in de provincie Antwerpen om pasklare antwoorden te bieden op elke zorgvraag. Dit doen we in algemene ziekenhuizen, geestelijke gezondheidszorg, ouderenzorg, ondersteuning van personen met een beperking, kinderopvang, bijzondere jeugdzorg, kindercare en gezinsondersteuning.”

De initiatiefnemers zijn vzw Gezondheidszorg COVABE en de Christelijke Mutualiteiten van Mechelen waarbij het AZ Sint-Jozef in Mechelen en het AZ Sint-Norbertus in Duffel in 1997 aan de basis lagen. De volledige fusie werd afgerond in 2011.

Het gaat hier over: 4.300 plaatsen of bedden; 98.000 patiënten of gebruikers en 5.900 medewerkers

Raad van Bestuur:

Conform de principes van deugdelijk bestuur opteert het bestuur voor een beperkt aantal bestuurders verdeeld in vier categorieën.

1. Vertegenwoordigers van de initiatiefnemers m.n. Johan Clemens, Tonni Steeman (CM Mechelen/Turnhout), Veerle Draulans en VOF Guido Van Oevelen vertegenwoordigd door Guido Van Oevelen (Convent van Betlehem);
2. Uitvoerende bestuurders m.n. Peter De Becker, Jan Seresia en Inge Vervotte, afgevaardigd bestuurders en Marie-Louisa Van Roy, secretaris met Inge Vervotte als voorzitter van het dagelijks bestuur;
3. Bestuurders in het kader van samenwerking met andere organisaties m.n. Katrien Kesteloot (ziekenhuisnetwerk Leuven) en Etienne Wauters (GZA);
4. Onafhankelijke bestuurders m.n. Luc De Bolle, bvba De Weg vertegenwoordigd door Pieter Demeester, Ann De Meulemeester, bvba dr. De Wachter & dr. Van den Bulck vertegenwoordigd door Dirk De Wachter, bvba UDC vertegenwoordigd door Floris Sebreghts en VOF M&M-support vertegenwoordigd door Michel Vanholder.

Met als voorzitter en ondervoorzitter van de Raad van Bestuur: Katrien Kesteloot resp. Pieter Demeester.

Dagelijks bestuur:

Inge Vervotte, voorzitter en afgevaardigd bestuurder ouderenzorg en geestelijke gezondheidszorg

Peter De Becker, afgevaardigd bestuurder algemene ziekenhuizen

Jan Seresia, afgevaardigd bestuurder zorg voor personen met een handicap en kind, jeugd en gezin

Wissie Van Roy, secretaris

Contact:

De maatschappelijke zetel van de vzw Emmaüs is gehuisvest in het historische pand de Noker te Mechelen.

In de Noker zitten ook diensten van [Jeugdzorg Emmaüs](#).

vzw Emmaüs
Edgard Tinellaan 1c
2800 Mechelen
T 015 44 67 00
F 015 44 67 10
www.emmaus.be

24. ENTREAIDE PROTESTANTE



Créée **depuis 1950**, l'asbl Entraide Protestante est connue jusqu'à présent pour **l'hébergement de la personne âgée** au sein de ses deux maisons de repos : **Bon Accueil** et **Bienvenue**.

Créée depuis 1950, l'asbl Entraide Protestante propose services liés à la personne :

La **Maison de Repos « Bon Accueil »** et son Centre d'Accueil de Jour;

Direction : Mr Deleuze

Adresse : Rue des Andrieux 180 à 7370 Elouges (Dour)

Tél. : 065/75.12.20

La **Maison de Repos « Bienvenue »**;

Direction : Mme Nechelput

Adresse : rue de la Frontière, 77 à 7370 Blaugies (Dour)

Tél. : 065/75.14.10

La résidence-services « Château de Fonteny » sise à Blaugies

La crèche « *Jardin d'Eden* »

Contact :

Le siège social se situe à **Elouges (Dour)** , rue des Andrieux 182.

25. EXALTA



Op 1 januari 2020 fusioneerden

de **Woonzorgcentra** van **WONEN MET ZORG**, met name

- **WZC Sint-Jozef vzw** in Gent
- **WZC Sint-Vincentius vzw** in Zaffelare
- **WZC Morgenster vzw** in Sijsele
- en het expertisecentrum Dementie ECD Paradox

met

Focus-Plus vzw, een voorziening uit de sector voor personen met een handicap.

De voorzieningen verenigen zich onder de benaming **EXALTA**.

Exalta ondersteunt in totaal zo'n 570 cliënten met 368 medewerkers en talrijke vrijwilligers.

Doel van deze samenwerking is om in de toekomst verder in te zetten op vraaggestuurd werken en kwaliteit van zorg. Exalta telt zeven wooncentra, verspreid over Oost- en West-Vlaanderen.

De organisatie biedt woongelegenheid en zorg aan mensen die (tijdelijk) ondersteuning nodig hebben vanwege een beperking, een verminderde zelfredzaamheid door leeftijd, ziekte of dementie.

De zorgaanbieders zetten op 27 juni 2019 een eerste stap door de ondertekening van een intentieverklaring. De overlap in het diensten- en serviceaanbod van beide organisaties, maar ook de gedeelde waarden zoals gastvrijheid, solidariteit, kwaliteit, evenwaardigheid, openheid, soberheid en innovatie, zorgen voor een goede basis. De fusie maakt beide organisaties toekomstbestendiger en zorgt ervoor dat zij de groeiende zorgvraag de baas kunnen en bredere doelgroepen kunnen bedienen, met behoud van een hoge kwaliteit van zorg. Exalta geeft de regie over zorg en ondersteuning aan de cliënt, wat haar uniek maakt in het Vlaamse landschap.

De samenwerking zorgt bovendien voor een groter bereik in de regio en geeft mogelijkheden om de organisaties te laten groeien en te vernieuwen.

Zorgmissie

In de gezamenlijke missie staat de cliënt centraal. De cliënt houdt zoveel mogelijk de regie over het wonen, de zorg en ondersteuning die Exalta levert – of de cliënt nu zelfstandig woont of in een van de wooncentra. Exalta biedt woongelegenheden voor vast of tijdelijk wonen, kortverblijf, dagverzorging en ADL-assistentie en assistentiewoningen. Het innovatieve expertisecentrum voor dementie Paradox maakt hier deel van uit.

Innovatie

Met deze unieke intersectorale fusie kiest Exalta resoluut voor samenwerking over de grenzen van zorgvormen heen. De organisatie zet in op innovatie. Dat is onder meer te merken aan het behaalde PREZO Woonzorg-keurmerk, betaalbare oplossingen voor comfortabel kleinschalig wonen en de vernieuwende projecten gericht op buurtzorg. Die focus levert een betere en efficiëntere zorg, duurzame woonvoorzieningen en sterke banden met andere partners in het zorglandschap op. Ook zoekt Exalta expliciet verbinding met de directe omgeving, zoals scholen,

lokale ondernemers, start-ups en maatschappelijke voorzieningen, zodat cliënten fijn kunnen leven en wonen in een vertrouwde omgeving. De fusie biedt de ruimte om deze ambities waar te maken.

Exalta vanaf 2020

Exalta is gespecialiseerd in het bieden van zorg en woongelegenheid aan mensen die (tijdelijk) ondersteuning nodig hebben vanwege een beperking, verminderde zelfredzaamheid door leeftijd, ziekte of dementie. Zij kunnen zelfstandig wonen of bij Exalta (tijdelijk) hun intrek nemen. De zorgaanbieder telt zeven wooncentra waar in verschillende vormen woon-, leef- en zorgondersteuning geboden wordt.

Hugo Bulté

Voorzitter groep Wonen met Zorg

Wouter Sonnevile

Algemeen directeur groep Wonen met Zorg

Algemeen directeur EXALTA

Molenaarstraat 34

9000 Gent

wouter.sonneville@sintjozef-gent.be

gsm: 0479/70 35 06

Liesbeth Geys

Voorzitter Focus-Plus vzw

Wim Speecke

Directeur Focus-Plus vzw

26. FAC SIMILITER



De vzw **FAC SIMILITER** werd in 1975 opgericht en beheert:

1. **WZC BETHLEHEM** te **Herent**
2. *Assistentiewoningen WINDESHEIM* te **Herent**
3. **RUST- EN VERZORGINGSTEHUIS NAZARETH** met *SERVICERESIDENTIE LORETO* te **Ukkel**
4. *Kinderdagverblijf PRUTSKE* te **Ukkel**.

De vzw heeft als opdracht de werken van de Congregatie van de Gasthuiszusters Augustinessen van Leuven voort te zetten.

Ze wortelt in een eeuwenoude traditie van "dienende liefde" die de Congregatie sinds 1086 op zich had genomen. De vzw doet dit met dezelfde evangelische inspiratie die te vinden is in de parabel van de barmhartige Samaritaan.

Hierdoor heeft de v.z.w. als naam de twee laatste woorden "Fac Similiter", wat "Doe Evenzo" betekent, van deze parabel gekozen en dit was trouwens ook de leuze van de Congregatie.

Maatschappelijke zetel:

FAC SIMILITER vzw
Langeveldstraat 151
1180 Brussel

1. Woonzorgcentrum BETHLEHEM en Assistentiewoningen Windesheim

Wilselsesteenweg 70
3020 Herent
Tel. 016/21.96.11
info@wzcbetlehem.be

Directie:

Algemeen directeur: dhr. Ivo Guldentops

2. R.V.T. NAZARETH

Waterloosesteenweg 961
1180 Brussels (Ukkel)
Tel. 02/373 64 11
info@nazarethrvt.be

Directie:

Algemeen directeur: Bruno Wellemans

27. FOYERS SAINT-JOSEPH



FOYERS SAINT-JOSEPH

Avec une expérience de plus de vingt ans dans l'accompagnement des seniors, les foyers Saint-Joseph forment un groupe comprenant **4 Maisons de Repos** et **1 Résidence Service** qui disposent d'une capacité d'accueil de 445 places. Le statut d'asbl qui nous caractérise rappelle que les buts poursuivis sont avant tout sociaux.

1. Notre Dame de Bonne Espérance

Place Jean Guyot 45
B-6200 Châtelet
+32 (0)71 24 51 00
info.chatelet@groupefsj.be
Direction: Christine Permanne
La maison de repos a été fondée en 1953 à l'initiative de la congrégation des Sœurs de la Charité Chrétienne de notre Dame de Bonne Espérance.

2. Le Château de Warelles

Grand Route 26
B-7040 Quevy-Le-Grand
+32 (0)65 39 43 60
Direction: David Ducro
info.quevy@groupefsj.be

3. Les Foyers de Bascoup

Chaussée de Bascoup 2
B-7140 Morlanwelz
+32 (0)64 43 27 27
Direction : Jean-François Didot
info.bascoup@groupefsj.be
Les Foyers de Bascoup sont issus de la fusion, en 2001, de deux maisons de repos contiguës "La Clairière" sur la commune de Morlanwelz et "Le Manoir" sur la commune de La Hestre.

4. Les Foyers Saint-Joseph

Avenue Baudouin de Constantinople 10
B-7000 Mons
+32 (0)65 39 51 11
Direction: Virginie Denuite
info.mons@groupefsj.be

La Résidence-Services, destinée à une population valide et autonome, une formule d'accueil telle que studios et appartements qualifiés de "protégés" sont regroupés dans un ensemble, sur le même site.

Adresse du groupe Foyers Sain-Joseph asbl :

Chaussée de Binche 101 Bloc C 3ème étage, 7000 MONS
Tél. 065/140 150
E-mail: info@groupefsj.be
Directeur: David Ducro

28. GASTHUISZUSTERS AUGUSTINESSEN VAN GEEL

De Gasthuiszusters Augustinessen van Geel groeperen 3 woonzorgcentra:

- **Woonzorgcentrum O.L.VROUW** in Geel
- **Woonzorgcentrum ZUSTERHOF** in Geel
- **Woonzorgcentrum SINT-BARBARA** in Herselt

In 2001 werd in **Geel** een nieuwe vereniging, “**vzw Zusterhof**: woonzorgcentra voor ouderen”, opgericht met de bedoeling de twee bestaande rusthuizen te beheren en op termijn te vervangen:

- Vroegere Rusthuis Hadschot.

Het vroegere Rusthuis Hadschot in de Gerststraat 67 te Geel werd gebouwd in 1973. Dit rusthuis was toen uitsluitend bedoeld voor 64 Zusters Annonciaden van Huldenberg die op rust kwamen, na een lange loopbaan in (meestal) onderwijs. Sinds 1998 werd het huis ook opengesteld voor leken en nog later werd het huis erkend als verzorgingstehuis voor zorgbehoevende ouderen.

- Vroegere RVT Onze-Lieve-Vrouw

Het vroegere RVT Onze-Lieve-Vrouw was een onderdeel van het oude Moederhuis van Geel, een ziekenhuisgebouw dat apart stond van het AZ Sint-Dimpna, een paar straten verder op. Het Moederhuis behoorde tot de Gasthuiszusters Augustinessen van Geel, die er nog steeds naast wonen.

Sinds 2001 werd onder een gezamenlijk bestuur in de vereniging vzw Zusterhof hard gewerkt aan twee ambitieuze projecten: de volledige nieuwbouw van beide vestigingen én een eigentijds aanbod aan woonvormen voor zorgbehoevende ouderen.

Deze 2 rusthuizen zijn ondertussen al afgebroken en vervangen door twee nieuwe woonzorgcentra.

In oktober 2011 werd het **Woonzorgcentrum Zusterhof** in **Geel** geopend.



Woonzorgcentrum Zusterhof
Gerststraat 67
2440 Geel
Tel: 014 57 97 97
info@zusterhof.be

In de loop van 2015 opende ook het tweede huis in **Geel**: het **Woonzorgcentrum Onze-Lieve-Vrouw**.



Woonzorgcentrum Onze-Lieve-Vrouw
P. Van Neylenstraat 1
2440 Geel
Tel: 014 71 19 00
info@onze-lieve-vrouw.be

Om mogelijke spraakverwarring tussen beide voorzieningen te vermijden werd besloten om voortaan de gloednieuwe woonzorgcentra een eigen en duidelijke naam te geven.

In Hadschot (Gerststraat 67) werd gekozen voor de naam **Woonzorgcentrum Zusterhof**.

Het nieuwe huis in de Kollegestraat heeft de naam behouden die het reeds jaren had: **Woonzorgcentrum Onze-Lieve-Vrouw**.

Contact:

Algemeen directeur van beide woonzorgcentra:
Ludo Gielis - tel. 014/57.97.97 - directie@zusterhof.be

Zorgcoördinator:
Marleen Heylen - tel. 014/57.97.97 - zorgcoordinator@zusterhof.be

Het derde initiatief van de Gasthuiszusters Augustinessen van Geel is het **Woonzorgcentrum Sint-Barbara** in **Herselt**



Sint-Barbara omvat een woonzorgcentrum met 204 bewoners, 82 assistentiewoningen, een dagcentrum met 9 plaatsen, 5 woongelegenheden kortverblijf en één kamer nachthotel.

Contact:

Woonzorgcentrum Sint-Barbara
Dieperstraat 17
2230 Herselt
Tel. 014/53.94.55

Algemeen directeur: Bert Bellens
bert.bellens@sintbarbara.be

29. GESVESENIOR



L'ASBL Gesvesenior gère, depuis 2009, deux résidences situées sur la commune de Gesves:

1. **La Colombière**, Rue de la Pichelotte 4, 5340 Gesves
Tél. 084/32 00 67
E-mail : pascale@nc2000.be

2. **La Roseraie**, Rue de Haut Bois 16, 5340 Haltinne
Tél. 083/67 72 42
E-mail: infichefros@nc2000.be

Direction: Eric Cunin – ec@nc2000.be

Historique :

Le bâtiment de la Roseraie date du 18ème siècle et était la propriété d'une famille qui en avait fait une ferme.

En 1954, la ferme se transforme, change de propriétaire et devient un home pour enfants placés par le juge de la jeunesse.

En 1970, un nouvel acquéreur change le cap de la maison et accueille une vingtaine de personnes âgées des villages avoisinants.

En 1985, une nouvelle propriétaire rachète les bâtiments et crée la première ASBL LA ROSERAIE. Une extension du bâtiment voit alors le jour et une nouvelle aile est ouverte à l'arrière permettant d'accueillir 40 résidents supplémentaires dans 20 chambres à 2 lits MRPA.

En 1990, un nouvel acquéreur rachète le tout.

En 1998, un nouveau propriétaire prend la direction de la maison de repos pendant 5 ans.

En 2003, le propriétaire précédent revient sur sa décision et reprend également la gestion d'une plus petite maison de repos, la Colombière, située à quelques kilomètres. Celle-ci compte 27 lits agréés MRPA.

En 2009, la nouvelle ASBL GESVESENIOR est créée et rachète l'actif des 81 lits MRPA de la Roseraie et de la Colombière.

En 2010, l'ASBL introduit une demande de reconversion de 25 lits MRPA en MRS ainsi qu'une demande d'ouverture de 11 lits de court séjour pour le site de la Colombière. Après avoir reçu les accords en fin d'année, les travaux se sont terminés le 1er avril 2015.

30. GROEP GASTHUISZUSTERS VAN TURNHOUT

De **Groep Gasthuiszusters van Turnhout** is een **samenwerkingsplatform** dat het beleid ondersteunt van de voorzieningen die gegroeid zijn uit een initiatief van de Gasthuiszusters van Turnhout:

- **WZC Home Onze Lieve Vrouw van de Kempen, (+ assistentiewoningen)**



Onze-Lieve-Vrouwstraat 3-5 2380 Ravels
Tel: 014/65 85 63

Algemeen directeur: Bob Van de Putte

Vooruitzichten:

Het huidig aanbod zal worden uitgebreid met een nieuwbouw bestaande uit 24 assistentiewoningen, 36 wooneenheden in het woonzorgcentrum, een zaal met bijhorend lokaal ten behoeve van de gemeente, een cafetaria en restaurant, een keuken, technisch- logistieke ruimtes en een parkeergarage.

De bouw aanvraag voor het nieuwe project werd in de loop van september – oktober 2018 ingediend. In 2019 zal de bouw administratief worden voorbereid en een aannemer worden aangesteld rekening houdend met alle wettelijke procedures en termijnen met het doel om de eerste steente kunnen leggen tegen eind 2019, begin 2020 leggen. De bouw zelf zal ongeveer drie jaren in beslag nemen wat betekent dat het nieuwe gebouw begin 2023 in gebruik kan genomen worden..

- **WZC Sint-Lucia (+ assistentiewoningen)**



Clarissendreef 1 2300 Turnhout
tel.: 014/41 27 48

Directeur: Koen Vermeiren

Verantwoordelijke bewonerszorg: Linda Adriaensen

- **WZC Huize Sint-Elisabeth.**



Korte Albertstraat 16 2300 Turnhout
tel.: 014/41 41 58

Dagelijks verantwoordelijke: Ann Van Echelpoel

- Kinderdagverblijf Kind Jezus,
- Hoger Instituut voor Verpleegkunde Sint-Elisabeth Turnhout (HIVSET),
- Vormingscentrum HIVSET,

31. GROEP OUDERENVOORZIENINGEN SINT-FRANCISCUS (Regio Zuid Oost- Vlaanderen) of kortweg : GROEP SINT-FRANCISCUS



De VZW Groep van Ouderenvoorzieningen Sint-Franciscus is ontstaan uit de Congregatie van de Zusters van Sint-Franciscus te Opbrakel, welke begin 19° eeuw werd opgericht. De maatschappelijke zetel is gevestigd in Brakel (Sint Martensstraat 3).

VZW Groep van Ouderenvoorzieningen Sint Franciscus is actief in de regio Zuid Oost-Vlaanderen en exploiteert volgende voorzieningen:

- **Sint Franciscustehuis**, Sint Martensstraat 3, 9660 **Brakel**: Woonzorgcentrum met 173 woonegelegenheden, en aanleunend 31 assistentiewoningen ("Alverna"). Op de site is tevens een medisch centrum gevestigd, dat wordt uitgebaat door AZ Glorieux Ronse.
- **OLV Ter Veldbloemen**, Meerstraat 22, 9860 **Oosterzele**: Woonzorgcentrum met 48 woonegelegenheden.
- **De Zilverlinde**, Dreef 2, 9860 **Oosterzele (Scheldewindeke)**: Woonzorgcentrum met 74 woonegelegenheden.
- **Sint Jozef**, Bruulstraat 17. 9450 **Haaltert**: Woonzorgcentrum met 74 woonegelegenheden, en aanleunend 30 assistentiewoningen ("Pastorale"). De site omvat tevens een dagverzorgingscentrum met 16 verblijfgelegenheden.
- **Sint Anna**, Stationsstraat 165, 9450 **Haaltert**: Woonzorgcentrum met 99 woonegelegenheden.

Contacten directies van de Groep van Ouderenvoorzieningen Sint-Franciscus:

- Pierre Ghys, coördinerend directeur Groep Sint-Franciscus
- Jan De Maeseeneire, directeur WZC Sint-Anna – Haaltert (053/83 23 02) jan@wzcsintanna.be
- Christian Geenens, directeur WZC De Zilverlinde – Oosterzele (09/363 83 93) directie@zilverlinde.be
- Christophe Temmerman, directeur WZC Sint Jozef (053/83 46 30) jm@stjozefhaaltert.be
- Tine T'Kindt, directeur OLV Ter Veldbloemen (09/362 71 52) lvdI@sintfranciscustehuis.be
- Helga De Pelsmaeker, Directeur Franciscustehuis - Brakel
- Wim Vercruyssen, gedelegeerd bestuurder vzw

Samenstelling Raad van Bestuur :

E.Z. Nicole BAEYENS, Ondervoorzitter.
 Dhr. Noël CIERKENS.
 Dr. Hilde DE NUTTE.
 Dhr. Marc LATAIRE.
 Dhr. Frank MEERSSCHAUT, Secretaris-Schatbewaarder.
 E.Z. Louise SCHEPENS.
 Dr. Patty SOUFFRIAU.
 E.Z. Linda VANDENBERGH
 Dhr. Wim VERCRUYSEN, Gedelegeerd Bestuurder.
 Dhr. Tarsi WINDEY, Voorzitter.

Als organisatie tracht VZW Groep Sint Franciscus tegen de commerciële stroom in te varen door kernwaarden te hanteren als Mensgerichtheid, Eenvoud en Integriteit (afgekort MEI).

De overkoepelende werking

Het feit dat via één overkoepelende VZW wordt gewerkt, betekent geenszins dat alles geglobaliseerd en/of gecentraliseerd wordt. De gehanteerde filosofie is er één van gezonde, evenwichtige en rationele samenwerking, waarbij er ook over gewaakt wordt dat de eigenheid van elke voorziening gerespecteerd blijft.

Via “de weg van de geleidelijkheid”, en voor zover hiermee daadwerkelijk een meerwaarde kan worden gecreëerd, wordt getracht om de overkoepelende werking langzamerhand uit te bouwen. Anno 2018 behelst de overkoepelende werking voornamelijk 8 domeinen:

- Bestuur
- Boekhouding
- HRM
- Preventie
- Kwaliteit en Informatieveiligheid
- Informatica en databeheer
- Keuken en catering
- Rationalisatie en optimalisatie

2018 was voor de VZW een cruciaal jaar op het vlak van bouw en infrastructuur.

Een **eerste grote werf** betrof het project van Residentie Zilverblad op het Groot Bewijk in Oosterzele. Het gaat hier om de realisatie van 42 assistentiewoningen door BVBA AWO, die intussen allemaal verkocht zijn aan particulieren. VZW Groep Sint Franciscus fungeert hiervoor als beheersinstantie, wat wil zeggen dat wij instaan voor de basisdiensten (en dit naar analogie met de assistentiewoningen in het Sint Franciscustehuis Brakel en Sint Jozef Haaltert). Vanaf 1 januari 2019 zijn deze assistentiewoningen volledig operationeel én erkend.

Een **tweede grote werf** betrof de vervangingsniewbouw voor OLV Ter Veldbloemen op het Groot Bewijk in Oosterzele (en dit naast hoger vermelde assistentiewoningen). Dit gebouw kon medio 2019 in gebruik genomen worden.

Een **derde grote werf** betrof de realisatie van een vervangingsniewbouw van 30 woonegelegenheden in het Sint Franciscustehuis in Brakel

Een **vierde grote werf** betreft de gedeeltelijke vervangingsniewbouw van WZC Sint Anna Haaltert.

Naast deze 4 aan de gang zijnde grote werven, staan ook voor de volgende jaren nog een reeks grote projecten op de planning. Het gaat hier meer in het bijzonder om:

- Een partiële vervangingsniewbouw voor WZC De Zilverlinde in Oosterzele, die normaliter eind 2019 zal van start gaan.
- De herconditionering van de oudbouw in het Sint Franciscu stehuis, die normaliter eveneens eind 2019 van start gaat.

De Groep van Ouderenvoorzieningen Sint-Franciscus werkt samen met:

• **WZC O.L. Vrouw Ten Roozen**, Rozendreef, 190 te 9300 **Aalst** - 053/76 77 77
info@wzctenroozen.be - directeur: Geert Henderickx

• **WZC Meredal**, Vijverstraat 38 te 9420 **Mere** – 053/83 35 31 – administratie@meredal.be -
 directeur: Geert Hermans.

32. GROEP ZORG H. FAMILIE (West-Vlaanderen)



Groep Zorg H. Familie vzw is een vereniging zonder winstoogmerk en werd opgericht op 21/12/2015.

De H. Familie vzw is een initiatief van de Congregatie van de Zusters van de Heilige Familie.

De vzw omvat volgende entiteiten overeenkomstig de sector :

Geestelijke gezondheidszorg: PZ H. Familie (met inbegrip van De Korbeel en De Patio), SV De Bolster (Beschut Wonen) en Psychiatrisch Verzorgingstehuis Valckeberg in Rumbeke.

Ouderenzorg: WZC St-Carolus, WZC De Pottelberg, WZC Rustenhove en WZC Sint-Jozef.

De groep vervult een ondersteunende en faciliterende rol naar de voorzieningen op volgende vlakken:

- management en bestuur
- financieel-administratief beleid
- kwaliteitsbeleid
- aankoop en verzekeringen
- HRM en personeelsbeleid
- technische dienst en werfopvolging
- ICT
- veiligheid
- zorg

De 4 woonzorgcentra zijn:

1. WZC De Pottelberg, Kortrijk



Algemeen directeur: Geert Devooght
geert.devooght@de.pottelberg.be

2. WZC Carolus, Groeningelaan 7 8500 Kortrijk (056/24 52 71)



Directeur Bewonerszorg : Lynn Cools
lynn.cools@st-carolus.be

3. WZC Rustenhove, Rollegemstraat 17, 8880 Ledegem (056/50 94 71)



Algemeen directeur : Johan Demyttenaere
johan.demyttenaere@rustenhove.be

4. WZC Sint-Jozef, Sint-Jozefsdreef 5, 8020 Oostkamp (050/82 20 40)

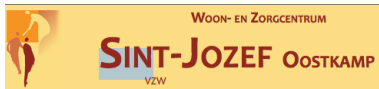

Algemeen directeur : Frank Declerck
 info@wzcstjozef.be

Deze woonzorgcentra maken deel uit van het samenwerkingsverband DELTA PLUS

Contact :

Groep Zorg H. Familie vzw
 Groeningepoort 4
 8500 Kortrijk
 tel. 056/30 55 33
info@zorghf.be
www.zorghf.be

(In 2009 behaalden de 4 woonzorgcentra voor het eerst het kwaliteitslabel "Investors in People" (IIP). In 2013 behaalde de woonzorgcentra voor de tweede maal dit kwaliteitslabel. Het IIP-label is een internationale onderscheiding die, na een externe beoordeling, voor 3 jaar wordt toegekend aan organisaties met een kwalitatief en strategisch personeelsbeleid. Inmiddels hebben de woonzorgcentra met succes een tweede beoordeling achter de rug en de verlenging van het IIP-label verkregen.)

33. GROUPE JOLIMONT



Le Groupe Jolimont fédère un réseau d'institutions actives dans le Brabant Wallon et le Hainaut. Le Groupe a pour but d'établir entre elles diverses formes de solidarité, de partager des compétences, des valeurs humaines, des intérêts scientifiques, de renforcer leur complémentarité en étant actives dans le domaine des soins hospitaliers et ambulatoires et dans les domaines de l'accueil des enfants, **des personnes âgées** et de toute personne en difficulté de vie.

Le Groupe Jolimont est le premier groupe de santé wallon.

Contact :

Groupe Jolimont asbl

Rue Ferrer 159,
7100 Haine-Saint-Paul
Tél. 064/23 30 11



Le Groupe Jolimont compte **6 maisons de repos/maisons de repos et de soins**, à La Louvière, Saint-Vaast, Ecaussinnes, Lobbes, Mons et Chièvres, et **1 maison de repos**, à Sars-la-Bruyère.

1. Les Buissonnets, Avenue de L'Europe 65, 7100 Saint-Vaast – tél. 064/23 43 11

Historique:

« En 1970, la communauté des Soeurs Servites de Marie initie la construction d'une nouvelle maison de repos pour remplacer l'Institut Sainte-Thérèse (Saint-Vaast) et l'Hospice de Jolimont, qui occupait une partie du parking actuel de l'hôpital.

La première pierre est posée en 1976, en présence des autorités religieuses, du Ministre Louviérois René Pêtre et des autorités communales. En août 1980, La Résidence Les Buissonnets ouvre ses portes.

Evolutions:

1984 : ouverture de 15 bungalows résidence-services

1990 : ouverture de 22 appartements résidence-services

2012 : ouverture de 12 lits court-séjour et d'un service adapté aux personnes présentant des troubles cognitifs

2013-2017 : vaste chantier de rénovation

2017 : ouverture d'une deuxième résidence-services de 20 appartements

Directrice : Françoise Francotte

E-mail : lesbuissonnets@jolimont.be

2. Notre-Dame de la Fontaine, Rue du Château 28, 7950 Chièvres – tél. 068/65 71 90

Historique:

« A l'origine, en 1956, les Soeurs Servites de Marie, infirmières de formation, y soignaient convalescents et personnes âgées. La résidence fait maintenant partie du Groupe Jolimont et bénéficie grâce à cela des dernières innovations du secteur « Senior » (Plan Wallon Nutrition, réunions multidisciplinaires, comité local qualité, etc.)

Directrice: Vinciane Payen

E-mail: nd-fontaine@jolimont.be

3. La Visitation, Rue Paschal 15, 6540 Lobbes – tél. 071/55 95 10

Directrice: Agnès Ricotta

E-mail: lavisitation@jolimont.be

4. La Seniorie de Longtain, Rue des Rentiers 86, 7100 La Louvière – tél. 064/23 67 67

Historique:

« La résidence a été construite dans les années 90 par la SA Seniorie de La Louvière. Depuis 2000, elle dépend de l'asbl Entraide Fraternelle (Groupe Jolimont) et depuis 2002, elle porte le nom de Seniorie de Longtain ».

Directrice: Nicole Georis

E-mail: lasenioriedelongtain@jolimont.be

5. Les Chartriers, Rue des Chartriers 12, 70900 Mons – tél. 065/40 22 99

Historique:

« Au 17^{ème} siècle, le bâtiment de la résidence Les Chartriers appartenait à la Ville de Mons, qui y logeait et soignait les « Chartriers », des personnes infirmes, paralysées ou indigentes. Au début des années 1900, l'immeuble est cédé à l'Etat Belge et à partir de 1921, il est occupé par l'intendance militaire pour une vocation tantôt militaire, tantôt sociale.

En 1988, le bâtiment, alors en ruines, est acheté par des particuliers et la résidence « Les Chartriers », maison de repos, voit le jour après des travaux de rénovation et d'agrandissement. En Juin 2006, la SA est rachetée par l'INDC Entité Jolimontoise, devenue aujourd'hui le Groupe Jolimont.»

Evolutions:

« 2006 : passage de 25 à 72 lits maison de repos et de soins

2007 : naissance de la scrifs Entraide Jolimontoise, composée des Chartriers et du Comme Chez Soi (Ecaussinnes)

2010 : construction d'une nouvelle aile, qui permet d'obtenir un agrément pour 134 lits, d'augmenter le nombre de chambre à un lit et de proposer un « snoezelen », une salle de bain pour les soins de confort ainsi qu'un salon de coiffure »

Directrice : Viviane Scoyez

E-mail: leschartriers@jolimont.be

6. Comme Chez Soi, Rue Charles Stiernon 16, 7190 Ecaussinnes – tél. 067/49 04 20

Historique:

« La Résidence Comme Chez Soi a été inaugurée en octobre 1993 et a depuis connu de nombreux travaux pour s'adapter aux nouvelles normes et améliorer la prise en charge des résidents.

En 2005, l'aménagement de nouvelles ailes a permis la création de 11 chambres individuelles et un studio».

Evolutions :

«En 2020, le bâtiment s'est agrandi pour bénéficier de 10 nouvelles chambres : 4 individuelles supplémentaires et 6 pour du Court Séjour.

Le nouvel espace « Chrysalide » peut dorénavant accueillir des activités spécifiquement dédiées à la préservation de l'autonomie de résidents désorientés ».

Directeur: Antoine Dubbelman

E-mail: commechezsoi@jolimont.be

7. Le Rambour, Chaussée Brunehaut 36, 7080 Sars-la-Bruyère (Frameries) – tél. 065/61 34 00

Historique:

« La Résidence Le Rambour, ouverte en 1996, dépend de la SPRL Strebo Services, qui a rejoint le Groupe Jolimont en mai 2017, pour devenir la 7^e maison de repos du pôle Senior».

Infirmière en chef: Corinne Auquier

E-mail: lerambour@jolimont.be

34. GZA WOONZORGGROEP 'ZORG EN WONEN (Antwerpen)



GasthuisZusters Antwerpen (afgekort GZA) = organisatie van zorg- en welzijnsvoorzieningen.

GZA bestaat niet enkel uit GZA Woonzorggroep met 10 huizen maar ook uit GZA Ziekenhuizen met drie campussen: campus Sint-Augustinus (Wilrijk), campus Sint-Vincentius (Antwerpen), campus Sint-Jozef (Mortsel)

De ziekenhuizen fuseerden tot één groot ziekenhuis "GZA Ziekenhuizen" en werken vanaf 1 juli 2009 onder één erkenningsnummer.

De woonzorgcentra bundelden in 2008 hun krachten tot de **vzw GZA Woonzorgcentra**.

Op 1 januari 2013 fuseerde GZA Woonzorgcentra met de woonzorgcentra van de vzw Goudblomme (inmiddels gesloten).

Op 1 januari 2014 voegde het WZC Sint-Vincentius uit Kalmthout zich bij de groep.

Op 25 februari 2015 sloot WZC De Swane zijn deuren en verhuisden bewoners, personeel en vrijwilligers naar het WZC Sint-Bavo dat in omvang verdubbelde.

De Woonzorggroep wordt beheerd vanuit de centrale administratie.

Dat betekent dat elk huis de schaalvoordelen van een centraal beheer geniet, maar tevens zijn eigen invulling kan geven aan de aangeboden leef-, woon- en zorgomgeving.

GZA Woonzorggroep bestaat uit **10 woonzorgcentra**:

- **WZC DE ZAVEL** Duinstraat 21, 2060 Antwerpen (03/236 18 90)
- **WZC-campus CADIZ** (120 WZC + 48 assistentiewoningen) op 't Eilandje (ter vervanging van **WZC DE EECKHOF**) Oever 14, 2000 Antwerpen
- **WZC HOLLEBEEK** Turnerstraat 38, 2020 Antwerpen (03/231 06 40)
- **WZC SINT GABRIEL** Van Peltstraat 25, 2018 Antwerpen (03/240 05 00)
- **WZC SINT-BAVO** Sint-Bavostraat 29, 2610 Wilrijk (03/820 73 00) met assistentiewoningen *De Swane*
- **WZC DE BIJSTER** Nollekensstraat 15, 2910 Essen (03/667 21 44)
- **WZC SINT-CAMILLUS** Lokkaardstraat 10, 2018 Antwerpen (03/247 03 00) met assistentiewoningen *De Ley en Torenhof*
- **WZC SINT VINCENTIUS** Kapellensteenweg 81, 2920 Kalmthout (03/620 11 40) met assistentiewoningen *Kruisbos*

Vanaf 1 februari 2016 verwelkomde de woonzorggroep van GZA twee nieuwe woonzorgcentra in haar groep. Eind januari 2016 ondertekenden GZA Woonzorggroep en woonzorgcentra De Hazelaar (Kontich) en Heide Velden (Schelle) een fusieprotocol.

De fusie is juridisch een feit op 1 januari 2017.

- **WZC DE HAZELAAR** in de Witvrouwenveldstraat 1 te Kontich en De Hazelaar in Kontich bestaat al 162 jaar, werd opgericht door de Zusters Maricollen van Waasmunster. Naast een woonzorgcentrum heeft De Hazelaar ook assistentiewoningen, een dagverzorgingscentrum en een dienstencentrum.
- **WZC HEIDE VELDEN** in de Fabiolalaan, 66 te Schelle
Heide Velden in Schelle werd gebouwd in 1993 en werkt nauw samen met het gemeentebestuur en het OCMW. Daarnaast zijn er ook assistentiewoningen.

WZC De Hazelaar in Kontich heeft naast 90 bedden een centrum voor kortverblijf met 2 bedden, 56 assistentiewoningen, een dagverzorgingscentrum en een lokaal diensten-centrum.

WZC Heide Velden in Schelle is een kleinschalig woonzorgcentrum met 34 bedden en verhuurt daarnaast nog 26 assistentiewoningen.

Medio 2017 opende GZA Zorg en Wonen een WZC-nieuwbouwproject: Woonzorgcampus **Hollebeek** op het **Antwerpse Kiel** (tussen de Waarlooshofstraat en de Bosschaertstraat) . Deze moderne campus zal verschillende vormen van zorg voor ouderen bundelen:

- WZC met 117 woongelegenheden
- Kortverblijf met 3 woongelegenheden
- Dagverzorgingscentrum
- 46 assistentiewoningen.

Contact:

GZA Woonzorggroep, Oosterveldlaan 22, 2610 Wilrijk - tel. 03/443 39 90 - www.gza.be

Managementteam Zorg en Wonen:

Het managementcomité GZA Zorg en Wonen bestaat uit:

Ida Verleyen (Algemeen directeur GZA Zorg en Wonen), Evi Van Grinsven (Financieel manager GZA Zorg en Wonen), Ellen Moermans (Manager beleidsondersteuning), Krista Berghs (Manager HR), Leen Stas (Coördinator hoteldiensten), Jan Vogels (Woonzorgmanager Sint-Camillus & Sint-Gabriël), Jules Van der Flaas (Woonzorgmanager De Bijster & Sint-Vincentius), Elke Raman (Woonzorgmanager Sint-Bavo en De Zavel), Rudi Janssen (Woonzorgmanager Hollebeek en Cadiz), Roy Arons (Woonmanager Heide Velden en De Hazelaar).

Raad van Bestuur vna vzw GZA Zorg en Wonen:

De Raad van Bestuur is samengesteld uit volgende bestuurders:

J. Adam, B. Bruggeman, B. Cantillon, C. Claessens, J. Declerck (voorzitter), H. Loos, B. Van den Heuvel (*waarnemer*), P. Van der Straten, K. Van Schil en E. Wauters (*afgevaardigd bestuurder*).

35. INTEGRO



VZW Integro is sinds 1 januari 2018 een fusie van 8 woonzorgcentra, een overkoepelende organisatie van 8 non-profit en christelijk geïnspireerde woonzorgcentra.

Op 2 mei 2016 hadden 8 woonzorgcentra, met name,

- **Rusthuizen Zusters Augustinessen Noord-Limburg (WZC Sint Jan Berchmans** te Hamont-Achel (directeur Geuens Greet) en **WZC Immaculata** te Pelt (directeur: Claes Ivo)
- **Rusthuizen Zusters Augustinessen Zuid-Limburg (WZC Cecilia** te Alken (directeur: Dethier Els) en **WZC Home Elisabeth** te Sint-Truiden - directeur: Sarah Swinnen.
- **WZC Sint-Jozef** te Neerpelt - directeur: Claes Jos
- **WZC De Voorzienigheid** te Bocholt - directeur: Voets Marc
- **WZC De Olijfboom** te Genk - directeur: Feyen Carlo
- **WZC Het Park** te Neeroeteren-Maaseik) directeur: Wynen Johan

samen de **vzw Integro** opgericht met zetel in de Dorpsstraat, 58 in 3900 Pelt.

Het initiatief tot samenwerken begon al in 2008 met de oprichting van het Samenwerkingsinitiatief Ouderenzorg Limburg (SIOL). Binnen die groep ontstonden twee stromingen, waarvan de ene, met name, de leden van vzw Integro, sneller een fusie wilde dan de andere.

INTEGRO maakt deel uit van **SIOL**.

Integro vzw is een **kostendelende vereniging** (*artikel 4 van de statuten*).

De vereniging stelt zich tot doel het faciliteren van haar leden in het verder ontwikkelen van hun kernactiviteiten.

De kernactiviteit van de leden is initiatieven ontwikkelen, in de ruimste zin van het woord, ter ondersteuning van personen met een chronische zorgvraag. Ze doet dit door het rationaliseren van de overhead van de leden, samenbrengen van kennis, verdiepen in relevante kennisdomeinen en gezamenlijk ontginnen van nieuwe strategieën, aangepast aan de veranderende externe omgeving.

De leden zijn non-profit organisaties die tot doel hebben personen met een chronische zorgvraag te ondersteunen in hun fysieke, mentale, sociale en/of huisvestingsnoden.

De vereniging kan alle handelingen stellen die rechtsreeks of onrechtstreeks verband houden met haar doel, met inbegrip van bijkomstige commerciële en winstgevende activiteiten binnen wat wettelijk is toegelaten en waarvan de opbrengsten volledig zullen worden bestemd voor haar doel.

De samenwerking werd destijd opgestart **in voorbereiding van** en met de doelstelling **het oprichten van een nieuwe VZW**, conform het **stappenplan** dat werd afgesproken en bekrachtigd op de oprichtingsvergadering van 02/05/2016. De nieuwe VZW had tot doelstelling: de samenwerking tussen de leden verder te intensifiëren.

Het stappenplan voorzag immers dat binnen de twee jaar tot een **volwaardige fusie** zal worden overgegaan, waarbij elk rusthuis zijn lokale verankering en authenticiteit kan behouden.

Een van de drijfveren is een groter financieel vermogen creëren zodat de betrokken WZC's ook in de toekomst tegen een stootje kunnen. (*Want bij iedere uitbreiding of creatie van nieuwe plaatsen wordt men thans zelf benadeeld doordat de verhouding in de RVT-financiering verder scheefgetrokken wordt: nieuwe bewoners die RVT-gerechtigd zijn, worden niet altijd als dusdanig erkend en gefinancierd*).

Integro vzw wordt nu de **grootste social-profit organisatie in de Limburgse ouderenzorg**, met **meer dan 800 rustoordplaatsen, 250 assistentiewoningen, dagzorgcentra en kortverblijf**. En de vzw telt **meer dan 900 medewerkers**.

Algemene Vergadering:

Bergmans Vital, Damiaens Leon, Hendrix Gabriëlle, Drijkoningen Mathieu, Henckaerts Guido, Vrolix Alfons, Brouwers Guido, Seyssens Luc, Groenen Patric, Janssen Georges, Van Hoyweghen Luc, Moons Alfons, Reggers Boudewyn, Eerdeken Ghislain, Daemen Stephaan, Cartuyvels Josy, Reniers Jos, Willaert Karel.

Raad van Bestuur:

Voorzitter: Vandeurzen Jo

Ondervoorzitter: Van Hoyweghen Luc

Secretaris: Janssen Georges

Penningmeester: Brouwers Guido

Bestuurders: Groenen Patric, Eerdeken Ghislain, Seyssens Luc, Moons Alfons, Daemen Stephaan, Cartuyvels Josy, Vandervelden Johan.

Directeur-coördinator: Roel Eerlingen

Facilitair directeur: Patrick Kwanten

Financieel en administratief directeur: Dominique Meurs

Stafmedewerker IDPBW/DPO: Ivo Huygen

Stafmedewerker/HR coordinator: Jeannot Lauwers

Stafmedewerker technisch beheerder: Kurt Schutters.

Contact:

Rustoord Immaculata

Dorpsstraat 58 te

3900 PELT

(tel. 011/140 110)

info@integrozorg.eu

36. KRISTELIJKE MEDICO-SOCIALE INSTELLINGEN (regio Turnhout)

De VZW Kristelijke Medico-Sociale Instellingen (KMSI vzw) – opgericht in 1972 - is een organisatie in de ouderenzorg gegroeid vanuit de Christelijke Mutualiteit van Turnhout.

De organisatie beheert twee woonzorgcentra: WZC De Winde te Veerle-Laakdal en WZC De Hoge Heide te Arendonk - en werkt aan een groeistrategie voor de toekomst.

In 2000 nam KMSI vzw in Arendonk het woonzorgcentrum De Lusthoven over en werd de naam veranderd in De Hoge Heide.

De Hoge Heide telt 127 erkende wooneenheden en De Winde heeft 85 erkende wooneenheden, 25 serviceflats en 15 plaatsen dagverzorging.

Woon- en Zorgcentrum De Winde

Werftstraat 11
2431 Veerle-Laakdal
Tel. 014/84 92 20
Fax 014/84 92 19

Woon- en Zorgcentrum De Hoge Heide

De Lusthoven 55
2370 Arendonk
Tel. 014/63 97 30
Fax 014/67 28 43

In 2018 fuseerde **WZC De Hoge Heide** met het **OCMW-WZC Sint Isabella**, beide gelegen in de gemeente, onder de benaming **WOONZORGGROEP ARENDONK**

Contactpersonen :

Directeur: Erik Leus
Verantwoordelijke bewonerzorg: Iris Verellen
Verantwoordelijke administratie en financiën: Inge Van Gompel

Maatschappelijke zetel :

Kristelijke Medico-Sociale Instellingen vzw
Korte Begijnenstraat 22
2300 Turnhout
014/67 74 81

37. MAATSCHAPPIJ VAN KRISTELIJKE LIEFDADIGHEID (MKL vzw)



De Maatschappij van Kristelijke Liefdadigheid groepeert meerdere voorzieningen in de gezondheids- en ouderenzorg:

- **Revarte:** een revalidatieziekenhuis in Edegem (Drie Eikenstraat 659)



Revalidatiezorg van personen met recent verworven fysieke en/of cognitieve stoornissen via een tijdelijke hospitalisatie of op ambulante basis.

- **Zorgcampus Hof ter Schelde** te Antwerpen Linkeroever



HOF TER SCHELDE

De zorgcampus Hof ter Schelde biedt woongelegenheden aan 102 ouderen en aan 20 jongere mensen met een niet-aangeboren hersenletsel. Tevens zijn 10 woongelegenheden voor kortverblijf beschikbaar en het dagverzorgingscentrum biedt opvang aan 15 bezoekers.

- **Woonzorgcentrum Hof ten Dorpe** te Wommelgem.



Het woonzorgcentrum Hof ten Dorpe biedt woongelegenheden aan 100 ouderen. Tevens zijn 5 woongelegenheden voor kortverblijf beschikbaar en het dagverzorgingscentrum biedt opvang aan 15 bezoekers.

De overkoepelende algemene diensten MKL (met hoofdplaats RevArte te Edegem) omvat de technische dienst, informaticadienst, preventiedienst, hoteldiensten, aankoop, bouw en verbouwingen en zorgen mede voor de dagelijkse ondersteuning van de vestigingen.

Contact:

Maatschappij van Kristelijke Liefdadigheid
August Vermeylenlaan 6
2050 Antwerpen

Raad van Bestuur:

Voorzitter : Luc Van den Eynde (03/210 60 01)
Dr. Patrick Castelein (1ste Ondervoorzitter MKL)
Dhr. Geoffroy le Grelle (Penningmeester MKL)
Dhr. Jean-Pierre Waterkeyn (Secretaris MKL)

Dr. Yves Fortems (Bestuurder MKL)
Mevr. Carole Billiet (Bestuurder MKL)
Dhr. François-Xavier Castelein (Bestuurder MKL)
Dr. Thierry Laporta (Bestuurder MKL)
Dhr. Benoît Meert (Bestuurder MKL)
Dhr. Jean-Pierre Van Hoorickx (Bestuurder MKL)

Ere-voorzitter MKL: Jonkheer Jean Mertens de Wilmars (*overleden op 17 december 2019*)

Coördinaten van de woonzorgcentra:

• **WZC Hof ter Schelde – Zorgcampus**

August Vermeylenlaan 6
2050 Antwerpen
Tel. 03/292 40 80
Fax 03/292 40 81
hofterschelde@hofterschelde.be
www.hofterschelde.be

Contactpersoon:

Koen Aerts, directeur

• **WZC Hof ten Dorpe**

Welkomstraat 61
2610 Wommelgem
Tel. 03/355 61 61
Fax 03/355 61 62
hoftendorpe@hoftendorpe.be

Contactpersoon :

Paul Stevens, directeur

38. MAISON MARIE IMMACULEE (MMI asbl)



L'asbl **Maison Marie Immaculée** (MMI) forme un véritable réseau de lieux de vie dans le Hainaut, le Brabant Wallon et à Bruxelles permettant à un bénéficiaire dont la recherche d'autonomie évolue, de trouver une palette de services adaptés à l'évolution de ses besoins et de ses attentes.

Centre administratif :

Maison Marie Immaculée asbl
Grand Chemin, 61
7063 Neufvilles
Tél. 067/28 31 25
info@asbl-mmi.be

Les **Maisons de Repos et des Soins** du groupe MMI sont les suivantes :

1. **La Maison du Grand Chemin**
Grand Chemin 61, 7063 Neufvilles – tél 067/28 31 11
Directeur-Coordinateur : Dominique Splingaire
E-mail: mrs.mgc@asbl-mmi.be.
2. **La Résidence Saint-François**
Rue de la Station 22, 7060 Soignies – tél. 067/34 75 15
Directeur-Coordinateur : Bernard Durant
E-mail: mrs.rsf@asbl-mmi.be
3. **Le Foyer Sainte-Elisabeth**
Rue d'Ath 33, 7330 Saint-Ghislain – tél. 065/76 62 11
Directeur-Coordinateur : Franck Delcroix
E-mail: mrs.fse@asbl-mmi.be
4. **L'Olivier**
Avenue des Statuaires 46, 1180 Uccle – tél. 02/372 12 48
Directrice-Coordinatrice : Pascale Nachtergaele
E-mail: mrs.olv@asbl-mmi-be
5. **Le Home Saint-Joseph**
Chaussée de Namur 2A, 6061 Montignies-sur-Sambre – tél. 071/41 20 51
Directrice-Coordinatrice : Isabelle Dasnoy
E-mail: mrs.hsj@asbl-mmi.be

Projet :

«**Le Val d'Orbais**» (Rue d'Odonge 4 à 1360 Orbais) ouvrira en janvier 2021 ses portes. Né d'une collaboration type « Chapitre XII » entre le CPAS, la commune de Perwez et l'asbl MMI, le site encore en construction accueillera une maison de repos et une résidence-service à Orbais. Après avoir répondu en 2014 à un appel d'offre lancé par la commune de Perwez, MMI s'est lancé dans cette aventure, forte de son savoir-faire en la matière. Quatre ans plus tard, la première pierre était posée marquant le début de trois années intensives de travaux. En janvier 2021 au plus tard, une maison de repos de 96 lits et 20 appartements en résidence-service s'installeront.

39. MSI SINT-JOZEF CM OOSTENDE

CM-Oostende telt 2 initiatieven in het kader van de vzw MSI Sint-Jozef :

* **WZC Sint Jozef** (*nieuwe benaming vzw Ponton*) in **Oostende** (met Dagverzorgingscentrum en Kortverblijf)

* **WZC Haerlebout** in **Middelkerke** (dat in de plaats treedt van **Home Castel** in Oostende dat per 1 juli 2013 werd gesloten)

Beide woonzorgcentra maken deel uit van **CHRISTELIJKE MUTUALITEITEN OOSTENDE – BRUGGE** en van **DELTA PLUS / ZORGKRACHTPLUS**.

Voorzitter : Bert Peirsegaele

Gedelegeerd bestuurder : Bertrand Lejeune

Algemeen Directeur : Connie Depotter (*tot en met 30 juni 2018 : Luc Vansteene*)

Contactadres :

Nachtegalenlaan 38

8400 Oostende

Tel. 059/55 10 30

Fax 059/80 98 23

Mail : info@vzwMSI.be

Noteer :

1. In de loop van 2016 worden beide woonzorgcentra (met afzonderlijke erkenningsnummers) samengevoegd en geëxploiteerd onder één erkenningsnummer met twee campussen : Oostende en Middelkerke.
2. Op 09/03/2016 werd door een Bijzondere Algemene Vergadering van de vzw Medico-Sociale Instellingen St.-Jozef retroactief beslist om per 01/01/2016 de Groep van Assistentiewoningen (GAW) Zandhille en Schottenburg over te hevelen van de vzw Ste Elisabeth naar de vzw MSI.
3. In een Bijzondere Statutaire Algemene Vergadering werd op 19 december 2018 het beheer en de exploitatie van vzw Engelendale overgedragen aan de vzw Medico-Sociale Instellingen Sint-Jozef en deze naam wordt gewijzigd in "vzw SQUATINA"vzw.

40. NETWERK GANDANET (Gent en omstreken)

GandaNet

Netwerk van Gentse ouderenvoorzieningen

Het netwerk van Gentse ouderenvoorzieningen kwam tot stand onder impuls van Zorgnet-Icuro met als doel : “met deze voorzieningen samen bouwen aan ouderenzorg”.

De intentieverklaring bij het startmoment (d.d. 7 december 2011) is terug te vinden op : <http://www.wrg.be/upload/201112gandanetintentieverklaring.pdf>.

13 woonzorgcentra in het Gentse hebben zich verenigd in een gezamenlijk netwerk, met name GANDANET.

Door hun krachten te bundelen op diverse fronten, willen de rusthuizen hun in totaal 1.600 bewoners via ruim 1.300 werknemers meer kwaliteit kunnen bieden, zowel op vlak van dienstenaanbod als wat strategie betreft. Op deze manier kunnen ze ook nieuwe zorgprogramma's ontwikkelen.

De rusthuizen blijven wel elk apart hun eigen weg gaan, maar door op bepaalde domeinen samen te werken, hopen ze efficiënter te kunnen werken.

De deelnemende rusthuizen aan **GANDANET** zijn :

- **WZC Avondvrede** (Kalvermarkt)
- **WZC De Refuge** (Coupure),
- **WZC Domino** (Rodelijvekensstraat),
- **WZC Leiehome** (Kloosterstraat, Drongen),
- **WZC OLV ter Rive** (Sint-Pietersnieuwstraat),
- **WZC Sint-Coleta** (Sint-Coletastraat),
- **WZC Sint-Elisabeth** (Gasthuisstraat, Oostakker),
- **WZC Sint-Jozef** (Maagdestraat),
WZC Sint-Jozef vzw te Gent vormt de groep WONEN MET ZORG met WZC Sint-Vincentius vzw te Zaffelare en WZC Morgenster vzw te Sijsele, allen lid van de WGO-groep Tabor vzw.
- **WZC Sint-Vincentius** (Gasthuisstraat, Oostakker),
- **WZC Tempelhof** (Sint-Margrietstraat),
- **WZC Ter Hovingen** (Kliniekstraat, Gentbrugge),
- **WZC Zonnehove** (Loofblommestraat, Sint-Denijs-Westrem).

Contact:

GandaNet
Bagattenstraat 47 9000 Gent,
tel. 09/265 81 36
GandaNet@zorgnetvlaanderen.be

Contactpersonen Gandanet :

- Geert Polfliet
- An De Maeseneire

Contactpersonen van de deelnemende rusthuizen :

- Koen Van Wauwe - koen.vanwauwe@wzc-avondvrede.be
- Patrick Van Hecke - patrick.van.hecke@derefuge.be

- Martin Seeuws - martin.seeuws@dominovzw.be
- Arthur Delaruelle - tel. 09/2354289 - arthur.delaruelle@dominovzw.be
- Filip Maertens - tel. 0476/325698 - filip.maertens@leiehome.be
- Luc Tanghe – tel. 0475448803 - luc.tanghe@wzcmariahuis.be
- Wouter Sonnevile – wouter.sonneville@sintjozef-gent.be
- An De Maeseneire - An.De.Maesenaire@placidus.be
- Geert Polfliet - geert.polfliet@placidus.be
- Marc Lataire - marc.l@vincenthof.be
- Tine T'Kindt - tkindtk@zonnehove.zkj.be
- Ronald De Buck – Rdebuck@wzcDeFoyer.be

41. NoVA vzw - Netwerk Ouderenzorg Vlaamse Ardennen

De 5 initiatiefnemers :

- **HUIZE ROBORST vzw**, Kloosterstraat 1, 9630 Zwalm en
- **HOME SINT-FRANCISCUS vzw**, Kwaremontplein 41, 9690 Kluisbergen, *beide inmiddels gefusioneerd onder de benaming **Cur@-Zorginnovatie** (zie verder)*
- **WZC H. HART vzw**, Marlboroughlaan 3, 9700 Oudenaarde,
- **DE LINDE vzw**, Lindestraat 16, 9790 Wortegem-Petegem,
- **WZC HAAGWINDE vzw**, Hasselstraat 7, 9680 Maarkedal.

richtten op 29 december 2017 samen **NoVA**, het Netwerk ouderenzorg Vlaamse Ardennen, samen met deze 5 stichtende leden (als **kostendelende vereniging** tussen deze stichtende leden.

(Later werd een 6^e initiatief aan de vzw toegevoegd:

- **EMMAÛS asbl**, Chaussée de la Libération 9, 7750 Mont-de-l'Enclus)

De zetel van de vereniging is gevestigd te Oudenaarde, Marlboroughlaan 3.

“De vereniging stelt zich tot hoofddoel om de samenwerking te organiseren tussen en voor de aangesloten verenigingen actief in de ouderenzorg. Meer in het bijzonder wil de vereniging aangesloten erkende woonzorgcentra bijstaan in de realisatie van hun respectieve doelstellingen, en hen faciliteren in hun kern- en nevenactiviteiten.

De vereniging realiseert haar doelstellingen door het rationaliseren van de vaste lasten in de organisatie van de leden, samenbrengen van kennis, delen van vertegenwoordigingen, faciliteren van samenaankopen, verdiepen in relevante kennisdomeinen en gezamenlijk ontginnen van nieuwe strategieën, aangepast aan de veranderende externe omgeving. De vereniging kan daartoe alle diensten, in de ruimste zin van het woord, organiseren of inkopen. De vereniging kan alle handelingen stellen die rechtsreeks of onrechtstreeks verband houden met haar doel binnen wat wettelijk is toegelaten en waarvan de opbrengsten te allen tijd volledig zullen worden bestemd voor haar doel.”

Inmiddels zijn **Huize Roborst** (Zwalm) en **Home Sint Franciscus** (Kluisbergen) begin 2019 **gefusioneerd** onder de benaming ‘**vzw Zorgnetwerk CUR@-Z**’ met als maatschappelijke zetel gevestigd te 9690 Kluisbergen, Kwaremontplein 41.

Doel van deze vereniging is o.m. “- *als hoofddoel – innovatie of nieuw ondernemerschap binnen de exploitatie van het zorgnetwerk te faciliteren in de meest ruime betekenis met inbegrip van de organisatie van deze activiteiten, en daarnaast de samenwerking van het zorgnetwerk met andere netwerken te ondersteunen of een plaats te geven”.*

Raad van Bestuur :

Bilau Paul

De Geest Baudewijn

De Prez Caroline

Deruyck Marcel

De Tavernier Herman

Dossche Katrijn

Home Sint-Franciscus VZW met maatschappelijke zetel te 9690 Kluisbergen en vertegenwoordigd door Klaus Van Hoecke

Huize Roborst VZW met maatschappelijke zetel te 9630 Zwalm, Kloosterstraat 1 en vertegenwoordigd door Johan Rotsaert,

Magherman Jean–Marc

Petit Nestor

Slots Gilles

Van Coppenolle Didier

Vandendriessche Linda

Van Houcke Martine

Van Houtte André
Van Huffel Marc
Waeyaert Godelieve

Voorzitter Raad van Bestuur:

Fernand Maes

Directie:

Klaus Van Hoecke,

De kostendelende vereniging “NoVA⁵ vzw - Netwerk Ouderenzorg Vlaamse Ardennen” werd opgericht met het oog op rationalisering van de secundaire organisatieprocessen, en om hun beheer- en exploitatiekosten te verminderen.

De kostendelende vereniging kan diensten, vrijgesteld van BTW volgens art. 44 §2, 1bis van het BTW-wetboek, verlenen aan de effectieve stichtende en toegetreden leden, die op de kostendelende vereniging een beroep doen, en die volgens art. 2 KB n° 43 van 5 juli 1991 van BTW zijn vrijgesteld of waarvoor men niet belastingplichtig is, vermits de diensten direct nodig zijn voor de uitoefening van die werkzaamheid.

Niet-limitatieve dienstenportfolio :

- dienstverlening van alle aard door directie en management;
- dienstverlening inzake administratie;
- dienstverlening inzake boekhouding en financieel beleid;
- dienstverlening inzake veiligheids, preventie- en welzijnsbeleid;
- dienstverlening inzake personeelsbeleid;
- dienstverlening inzake informatie- en communicatietechnologie;
- dienstverlening inzake aankoopbeleid en overheidsopdrachten;
- dienstverlening inzake bedrijfseconomisch of juridisch advies;
- dienstverlening inzake logistiek of facilitair beheer, infrastructureel advies of technische bouwpromotie;
- ...

42. OCURA WOONZORGCENTRA (Limburg)



Groepeert 4 voorzieningen (Beringen-Koersel, Herk-de-Stad, Montenaken en 's Gravenvoeren).

Op 1 januari 2011 fuseerden de 4 woon- en zorgcentra tot Ocura-woonzorgcentra :

WZC OCURA - HEILIGE FAMILIE	's GRAVENVOEREN
WZC OCURA MONTENAKEN	MONTENAKEN
WZC OCURA HERK DE STAD	HERK-DE-STAD
WZC OCURA BERINGEN	KOERSEL

De vzw Ocura is een initiatief van de Christelijke Mutualiteiten Limburg

OCURA maakt deel uit van **SIOL**.

Vzw Ocura
Prins Bisschopssingel 75
3500 Hasselt
011/28 05 05

info@ocura.be

www.ocura.be

44. ONZE-LIEVE-VROUW VAN DE KARMEL vzw (West-Vlaanderen)

Het **O.L.V. van Lourdes Ziekenhuis Waregem** en de **vzw CURANDO O.L.V. van 7 Weeën Ruiselede (20)** richten op 1 juli 2016 een nieuwe vereniging op: **Onze-Lieve-Vrouw van de Karmel vzw**.

Dit is een volgende stap in de samenwerking waarvoor beide vzw's op 13 oktober 2015 een intentieverklaring tekenden

Met de oprichting van de nieuwe vzw zal de bedrijfstaking ouderenzorg van het ziekenhuis worden afgesplitst.

Het O.L.V. van Lourdes Ziekenhuis Waregem baat 25 RVT- bedden uit op de site van het ziekenhuis in het woonzorgcentrum **Ter Bilkhage**. Voorlopig wordt de rusthuisactiviteit verdergezet binnen het ziekenhuis. Ondertussen bereidt de nieuwe vzw plannen voor om een vervangingsnieuwbouw te realiseren op de site van het vroegere hersteloord De Karmel in de Karmeldreef 74 in Waregem.

De nieuwe vzw wordt paritair bestuurd door de vzw O.L.V. van Lourdes Ziekenhuis en de vzw Curando.

De zetel van de nieuwe vzw is gevestigd zijn te Ruiselede, Pensionaatstraat 8a.

44. OUDERENZORG PHILIPPUS NERI (Waasland - Meetjesland)

Philippus Neri is een initiatief van de zustercongregatie “Zwartzusters van de Heilige Philippus Neri”. Het generalaat bevindt zich in de Kalkstraat 46 te Sint-Niklaas.

De groep Philippus omvat zowel voorzieningen in het domein van de Psychiatrie als in het domein van de **Ouderenzorg**.



Ouderenzorg Philippus Neri vzw :

1. Vzw Ouderenzorg Philippus Neri Waasland

- **WZC Sint-Jozef** Zandstraat 33, 9170 Sint-Pauwels (Sint-Gillis-Waas) (+ Assistentiewoningen)
- **Wzc Huize Den Dries** Dries 53, 9112 Sinaai-Waas (+ Assistentiewoningen)
- **Assistentiewoningen Hulsterhof** (Lamstraat 2, 9100 Sint-Niklaas) en **Huize Neri**, (Ankerstraat 100, 9100 Sint-Niklaas)

2. Vzw Ouderenzorg Philippus Neri Meetjesland :

- **WZC Campus Avondzegen Eeklo** (+ Assistentiewoningen en Kortverblijf)
 - **WZC Campus Kleit** (in ontwikkeling) te Maldegem (+ GAW en Kortverblijf)



Contactgegevens :

Groep Ouderenzorg Philippus Neri vzw
Ankerstraat 104 bus 1

9100 Sint-Niklaas
tel. 03/760 07 90
info@gpn.be

Contactpersonen :

Geert Vercauteren, afgevaardigd bestuurder (0475/66 38 54)
Luc Voeten, directeur (0476/48 08 42)

Ouderenzorg Philippus Neri maakt deel uit van **OUDERENZORG WAASLAND**

45. OUDERENZORG TRIADE (Waastrand)

Ouderenzorg Triade groepeert 2 woonzorgcentra in het Waastrand :

- **Woonzorgcentrum De Ark,**
Kalkstraat 48 in **9100 Sint-Niklaas** (03/780 94 11)
Algemeen directeur : Hilde Servotte
Dagelijks verantwoordelijke : Els Van Verre
- **Woonzorgcentrum Grootenbosch,**
Oude Zandstraat 97 in **9120 Beveren** (03/750 28 20)
Algemeen directeur : Hilde Servotte
Dagelijks verantwoordelijke : Ann Maes

Mede-pijlers van het samenwerkingsverband zijn **WOONZORG SAMEN OUDER** en **ABRAM**

Historiek

Woonzorgcentrum De Ark is de verderzetting van een lange traditie van zorg in de regio Sint-Niklaas en meer bepaald op de locatie waar de huidige infrastructuur gebouwd is.

Deze traditie kon ontspruiten uit het initiatief van 4 dames die zich in 1769 op deze plek vestigden. Onder de naam 'Klein Spinhuis' organiseerden zij zich met als doel ten dienste te staan van wie behoeftig of ziek was.

Dit 'Klein Spinhuis' vormde de basis voor de Congregatie van de Zusters van Sint Philippus Neri in de Kalkstraat in Sint-Niklaas. Vanuit hun eigen spiritualiteit geïnspireerd door de Heilige Philippus Neri, startten zij met werken van naastenliefde door het organiseren van onderwijs en ziekenzorg.

Tot 1848 werden door de zusters bejaarden opgevangen binnen de kloostergemeenschap als apostolaat.

Met de invoering van de pensioenrechten voor religieuzen in het onderwijs werd in het hoofdklooster te Sint-Niklaas gezocht naar zinvolle inzet voor de nog vitale gepensioneerde zusters. Op die manier kwam vanaf 1964 bejaardentehuis 'Home Avondvrede' tot stand. Dit erkende rusthuis is de voorloper van het huidige woonzorgcentrum De Ark.

In 1990 werd het beheer van dit rusthuis overgedragen van de congregatie naar een autonome vzw. En circa 5 jaar later zag men mogelijkheden om het oorspronkelijke kloostergebouw dat ook 'Home Avondvrede' huisvestte te vervangen door een nieuwbouw. Hierin kwam een apart klooster voor de zustergerneenschap en werd 'Zorgcentrum De Ark' ondergebracht in een meer aangepaste en huiselijke omgeving.

Woonzorgcentrum Grootenbosch is een recente voorziening voor ouderenzorg die de deuren opende in maart 2013.

Het woonzorgcentrum is gebouwd in het hart van Beveren, tussen de zorgcampus van AZ Nikolaas en het voormalige klooster van de Zusters van de H. Vincentius à Paulo te Beveren. Door precies op deze plaats een moderne zorgvoorziening uit te bouwen wordt een brug gemaakt met de geschiedenis. Reeds vele decennia lang organiseerden de Zusters van de H. Vincentius à Paulo hier hun caritatieve werken ten dienste van zieken en ouderlingen.

46. OUDERENZORG WAASLAND

Koepelt **OUDERENZORG PHILIPPUS NERI** en **WOONZORG SAMEN OUDER**



Doelstelling :

- Bundelen van krachten
- Aanspreekpunt ouderenzorg in het Waasland
- Ontwikkelen van nieuwe projecten

47. OUDERENZORG ZUSTERS DER CHRISTELIJKE SCHOLEN (Antwerpen)

'Vorselaar' is een begrip in de onderwijswereld. De Zusters der Christelijke Scholen van Vorselaar is een katholieke congregatie die fungeerde als inrichtende macht van het vrij gesubsidieerd onderwijs voor talrijke scholen in Vlaanderen.

Daarnaast beheert de congregatie via de vzw Ouderenzorg ZCS ook nog drie erkende rusthuizen met 200 bedden :

WZC CAMPUS MARIENHOVE	MALLE <i>Directie: An Engelen</i>
WZC EIKENDAL (*)	KAPELLEN <i>Directie: Guy Geudens</i>
WZC HUIZE NAZARETH	LIER <i>Directie: Hilde Driessens</i>

(*) **WZC EIKENDAL** te Kapellen maakt ook deel uit van **WoonZorgCollectief**.

Deze drie rusthuizen waren oorspronkelijk bedoeld voor de zusters van de congregatie. Vermits er geen nieuwe zusters meer bijkomen stelde men de rusthuizen open voor andere bewoners.

Contacten : via de directies van de groep.

Maatschappelijke zetel :

Zusters der Christelijke Scholen, Markt 19, 2290 Vorselaar – 014/50 86 00.

48. PLACIDUS (Oost-Vlaanderen) => CONECTO

Placidus vzw is een netwerk van verschillende zorginitiatieven. Binnen het geheel behoudt elke zorginstelling haar eiigenheid en beslissingsbevoegdheid. Het opzet beoogt vooral het bundelen en delen van specifieke competenties binnen woonzorgcentra met een gedeelde cultuur, visie, maar met behoud van ieders eigenheid.

Algemeen directeur Geert Polfliet : *“Achter elke zorginstelling zit een jarenlange cultuur, die doorgaans echt gekoesterd wordt. Wie toetreedt tot Placidus hoeft die achtergrond niet op te geven. Het vormt geen koepelvereniging, maar veeleer een samengaan van gelijkwaardige partners. Als groep kunnen we competenties binnenhalen, die voor een afzonderlijke instelling vaak niet haalbaar zijn. Zo verwerven we met z'n allen een aanzienlijke knowhow in uiteenlopende vakgebieden. Om optimaal te kunnen samenwerken moeten er vanzelfsprekend wel enkele raakvlakken bestaan, zoals een gelijkaardige visie en mentaliteit, eenzelfde kwaliteit, dezelfde stijl ... Tegelijk blijft iedereen eigen accenten leggen. Denk bijvoorbeeld aan bouwkunde, veiligheid, milieu, kwaliteitszorg, financieel beleid enzovoort. Dergelijke competenties kunnen perfect gedeeld worden door alle instellingen, zonder te raken aan ieders specifieke karakter. Het is de bedoeling dat één onderlegd persoon of een beperkt team deze aspecten voor alle leden van Placidus opvolgt en in goede banen leidt.”*

Lagen aan de basis van de oprichting van Placidus : enerzijds de vzw Ter Hovingen van de Congregatie St-Vincentius a Paulo en anderzijds de vzw Vives met een aantal kleinere instellingen aan het Sint-Pietersplein te Gent en in Kieldrecht. Er wordt onderhandeld met de Golfresidentie in St-Martens-Latem om op termijn toe te treden.

Placidus is de naam van een cluster van 4 rust- en verzorgingstehuizen (3 daarvan zijn gevestigd in het Gentse en 1 in Beveren-Kieldrecht).

Behoren tot de cluster Placidus vzw :

- Woonzorgcentrum Ter Hovingen in **Gentbrugge**
- De **3 ouderenvoorzieningen** van de groep **VIVES vzw** (zie verder) : nl. WZC OLV ter Rive in **Gent** (opgericht in de schoot van de *Zusters van de Onbevleete Ontvangenis Apostolinnen van Gent*), ServiceResidentie Rozendael in **Gent** en WZC Zorgresidentie Heilige Familie in **Beveren-Kieldrecht**

Contactadres :

Placidus vzw
Bagattenstraat 47-49
9000 Gent
tel. 09/233 23 71

Algemeen directeur : Geert Polfliet

PLACIDUS is inmiddels opgenomen in de cluster: **CONECTO vzw** (zie ook=> **VIVES**)
Met als contactadres : **Sint-Pietersnieuwstraat 115, 9000 Gent** (tel. 09/224 29 91)

49. PROVINCIALAAT DER BROEDERS VAN LIEFDE



Broeders van Liefde

De ouderenzorg is naast de geestelijke gezondheidszorg de tweede poot van de sector verzorgingsinstellingen Broeders van Liefde. Deze woonzorgcentra evolueren ook steeds meer naar centra waar het zorgaanbod bestaat uit een uitgebreide waaier van diensten: het klassieke RVT- of rustoordbed, de kortverblijfformules, de serviceflats, het lokaal dienstencentrum, het dagverzorgingscentrum. Die waaier wordt in samenwerking met andere regionale zorgpartners ontwikkeld, zodat ouderen zo lang mogelijk in de vertrouwde omgeving kunnen verblijven en, wanneer dat toch nodig wordt, de overgang van de thuiszorg naar de woonzorg op een goede manier wordt begeleid.

3 TYPES VAN OUDERENVOORZIENINGEN

We onderscheiden **3 types** van voorzieningen binnen de ouderenzorg Broeders Van Liefde.

1e type: DE WOONZORGCENTRA BEHEERD DOOR DE BROEDERS VAN LIEFDE:

- **Woonzorgcentrum Mariatroon** (Dendermonde)
Deze voorziening werkt op diverse vlakken nauw samen met het P.C. Zoete Nood Gods in Lede. Op de campus bevindt zich trouwens ook het Psychiatrisch Verzorgingstehuis De Leilinde, een initiatief van Zoete Nood Gods.
- **Woonzorgcentrum St.-Alexius** (Tienen)
- **Woonzorgcentrum Huize Nazareth** (Goetsenhoven)

Deze voorzieningen zijn heel nauw verbonden met de Psychiatrische Kliniek Broeders Alexianen in Tienen. Aansluitend bij deze voorzieningen is er in Tienen in samenwerking met de huisvestingsmaatschappij ook de realisatie van een zorgvernieuwingproject rond de woonzorgwijk Park Passionisten gepland.

2e type: DE RUSTHUIZEN DIE VOORNAMELIJK INSTAAN VOOR DE ZORG VOOR BEJAARDE BROEDERS VAN LIEFDE:

- **Klooster-Rustoord Sint-Jan** in Zelzate (beheerd vanuit de vzw Deus Caritas Est)
- **Huize Sint-Arnold** in Beernem (een niet-erkend initiatief beheerd vanuit de congregatie Broeders Van Liefde)

3e type: WOONZORGCENTRA WAARBIJ DE BROEDERS VAN LIEFDE BESTUURSMATIG BIJ BETROKKEN ZIJN:

- **Woonzorgcentrum Avondvrede** (Gent)
- **Woonzorgcentrum Huize Vincent** in Tielrode (met een specifiek zorgaanbod voor ouderen met een auditieve handicap)
- **Woonzorgcentrum Kanunnik Triest** (Melle)

Contact:

Centrale diensten Provinciaal Broeders van Liefde
Stropstraat 119, 9000 Gent - tel 09/221 45 45 - info@fracarita.org

50. QUATTRO (West-Vlaanderen)



Quattro groepeert als feitelijk samenwerkingsverband 4 woonzorgcentra in West-Vlaanderen onder het motto : « Samen Werken aan Zorg » :

WZC St-Vincentius te Avelgem

Bevrijdingslaan 18
8580 Avelgem
tel. 056/64 86 48
directie : Ken Wagner
info@vincentiusavelgem.be

WZC De Ruyschaert te Marke

Kloosterstraat 25
8510 Marke
tel. 056/24 55 24
directie : Mario Eeckhout
info@de-ruysaert.be

WZC Wintershove te Vlamertinge

Poperingseseweg 288
8908 Vlamertinge
tel. 057/22 04 10
directie : Bart Man
info@wintershove.be

Zorgcentrum St-Jozef te Zonnebeke

Ieperstraat 54
8980 Zonnebeke
tel. 051/46 09 90
directie : Peter Reynaert
info@sintjozef.be

51. RUST- EN VERZORGINGSTEHUIZEN VAN DE RELIGIEUZE URSULINEN VAN HASSELT

Groepeert 2 woonzorgcentra in de provincie Limburg : nl.

WZC OCURA - HEILIGE FAMILIE

WZC OCURA MONTENAKEN

's GRAVENVOEREN

MONTENAKEN

Beide woonzorgcentra zijn opgenomen in **OCURA**.

52. RUSTHUIZEN ZUSTERS AUGUSTINESSEN (Limburg)

Groepeert 2 groepen van 2 woonzorgcentra in de provincie Limburg :

- Rusthuizen ZA Zuid-Limburg in **Alken** (Sint Cecilia) en in **Sint-Truiden** (Sint Elisabeth) en
- Rusthuizen ZA Noord-Limburg in **Overpelt** (Immaculata) en **Hamont-Achel** (Sint Jan Berchmans)

Deze woonzorgcentra zijn gegroeid vanuit de Zusters Augustinessen van Sint-Truiden.

Maken thans deel uit van **SIOL** en van **INTEGRO**

53. SAM (West-Vlaanderen)

SAM (= SAMenwerking) is een kennisdelende samenwerking tussen directies van :

- **Vzw Seniorenzorg Sint-Vincentius** in Lendeledede (**Woonzorgcentrum Aksent - Residentie De Schakel**)
Izegemsestraat 14, 8860 Lendeledede
Tel.: 051 30 13 28
Directeur a.i.: Jeroen Trybou
- **Vzw Seniorenzorg H. Familie** in Ieper (**Woon- en Zorgcentrum H.Familie – Serviceflatgebouw In 't Dammeke**)
Dammeke 3, 8540 Deerlijk
Tel. : 056/71 10 13
Directeur: Johan Wastijn
- **Woonzorgcentrum Huize Sint-Jozef** in Ieper
Meensesteenweg 31, 8900 Ieper
Tel.: 057/22 69 70
Directeur: Hilde Hemelsoen
- **Vzw Bejaardenzorg Maria Middelaes** (thans: **Woonzorg Moorslede**) in Moorslede
Pater Lievensstraat 20, 8890 Moorslede
Tel.: 051/77 10 01
Directeur: Johan Scharlaken
- **Woonzorgcentrum Camillus – GAW Residentie Waeterhof** in Wevelgem
Kloosterstraat 21, 8560 Wevelgem
Tel.: 056/41 15 70
Directeur: Edwine Laridon (056/43 17 20)
- *(en sedert 2014)* **Woonzorgcentrum Onze Lieve Vrouw Westroze - GAW Residentie Ter Westroze** in Westrozebeke (Staden).
Dorpsstraat 67, 8840 Westrozebeke (Staden)
Tel. 051/59 12 70
Directeur : Lien Vandamme

54. SENIORENZORG SINT-VINCENTIUS ANZEGEM (West-Vlaanderen)

De VZW Seniorenzorg Sint-Vincentius Anzegem beheert 2 woonzorgcentra:

- **WZC TER BERK** te Anzegem
- **WZC SINT-VINCENTIUS** te Kachtem

Contactadres :

WZC Ter Berk
Berkenlaan 2
8570 Anzegem
056/68 11 94

Contact : Inge Moerman, algemeen directeur

55. SENIORENZORG ZUSTERS JOZEFIENEN vzw (Waasland)



In augustus 2007 werd **vzw Seniorenzorg Zusters Jozefiënen** opgericht.

Maatschappelijke zetel: Seniorenzorg Zusters Jozefiënen, Tereken 14 te 9100 Sint-Niklaas.

Deze VZW vormt de schakel tussen de bejaardenvoorzieningen van de congregatie, die onder de vzw OZJ (Ouderenzorg Zusters Jozefiënen) ressorteren.

SENIORENZORG ZUSTERS JOZEFIENEN maakt deel uit van **WOONZORG SAMEN OUDER**

*** HET HOF vzw**

Hofstraat 134-138
9100 Sint-Niklaas
Tel. 03/760 19 60
hethof@hethof.be

Contactpersoon : Tine Dewilde, Algemeen Directeur

*** HEILIG HART-TEREKEN vzw**

Tereken en Schoolstraat 226
9100 Sint-Niklaas
Tel. 03/780 53 40
hhtereken@hhart.be

Samen met **vzw ZORGCENTRUM DE ARK** vormen de 2 woonzorgcentra van **SENIORENZORG ZUSTERS JOZEFIENEN** en de **OUDERENZORG TRIADE**.

*** ZORGCENTRUM DE ARK vzw**

Kalkstraat 48
9100 Sint-Niklaas
Tel. 03/780 94 11
Fax 03/766 31 33

contactpersoon : Mevr. Hilde Servotte, algemeen directeur

56. SINT-ANNENDAEL GRAUWZUSTERS (Diest)



Sint-Annendael Grauwzusters vzw, met maatschappelijke zetel te Diest, is een multicampus organisatie actief in de geestelijke gezondheidszorg en ouderenzorg. De vzw exploiteert 4 zorginstellingen – een psychiatrisch ziekenhuis, een initiatief beschut wonen en 2 woonzorgcentra – elk met hun eigen specifiek intra- en extramuraal zorgaanbod en daarnaast nog tal van andere (zorg)initiatieven.

In 1974 werd de vzw Sint-Annendael Grauwzusters opgericht met als doelstelling de uitbating van het psychiatrisch ziekenhuis Sint-Annendael te Diest. De geschiedenis van het ziekenhuis gaat terug tot de 14e eeuw. De geestelijke gezondheidszorg betrof 25 jaar lang het unieke werkterrein.

Medio 1999 werd het werkterrein van de vzw St. Annendael Grauwzusters uitgebreid tot de bejaardenzorg. Toen bood zich de mogelijkheid aan tot overname van de uitbating van Huize St. Augustinus. Voordien werd het rusthuis beheerd door de congregatie van gasthuiszusters verbonden aan het Algemeen Ziekenhuis van Diest.

Kort na elkaar werden 2 bestaande woon- en zorgcentra in exploitatie genomen :

- **Woonzorgcentrum Huize Sint-Augustinus te Diest**

Fabiolalaan z/n, 3290 Diest
tel.: 013 35 50 00
fax: 013 35 51 00
e-mail: sint.augustinus@sad.be

- **Woonzorgcentrum OLV Ster der Zee te Scherpenheuvel-Zichem**

Rozenstraat 17, 3270 Scherpenheuvel
tel.: 013 78 09 90
fax: 013 32 38 34
e-mail: ster.der.zee@sad.be

“Eind 2010 werd de lokale werking rond Beschut Wonen geïncorporeerd in vzw Sint-Annendael Grauwzusters. De organisatie biedt vandaag 438 bedden en plaatsen aan.

De vzw plant op 3 van haar campussen nieuwbouw of vernieuwbouw, waarbij de capaciteit stelselmatig zal opgetrokken worden van de huidige 438 geëxploiteerde bedden/plaatsen naar bijna 600. Er zal ook een bijkomend aanbod gecreëerd worden voor serviceflats, dagverzorgingscentra en centra voor kortverblijf”.

1. Woonzorgcentrum Huize Sint-Augustinus is een bejaardenvoorziening met 150 bewoners.

Adres: WZC Sint-Augustinus, Fabiolalaan z/n, 3290 Diest, 013/35.50.00
Koen De Meester, Algemeen directeur
Rob Vanhemel, Directeur Ouderenzorg

2. Woonzorgcentrum OLV Ster der Zee zat tot voor kort gehuisvest in ‘Het Kasteeltje’ in de Rozenstraat. Reeds in 2001 was er sprake van een nieuwbouw. Even werd nog gedacht aan een uitbreiding, maar toen de opportuniteit van bouwgrond in de Prins Alexanderstraat zich voordeed, was de de knoop snel doorgehakt. Een nieuwbouw was in alle opzichten de beste optie (64 bewoners).

Adres: WZC Ster der Zee, Prins Alexanderstraat 55, 3270 Scherpenheuvel, 013/35.23.00

Koen De Meester, Algemeen directeur
Rob Vanhemel, Directeur Ouderenzorg
Ann Kriekemans Campusverantwoordelijke WZC OLV Ster der Zee

Raad van bestuur:

Mevr. N. Kempeneers (voorzitter)
Eerw. Zr. M. Braeken
Dhr. J. Laurys
Mevr. L. Lemmens
Dhr. M. Martens
Dhr. L. Mentens
Prof. J. Peuskens
Dhr. W. Tambreur
Mevr. J. Coenegrachts
Dhr. B. Deceuninck
Mevr. T. Stalmans
Mevr. M. Vael

Algemene contactgegevens :

VZW Sint-Annendael Grauwzusters
Vestenstraat 1, 3290 Diest
tel.: 013 38 05 11
fax: 013 38 09 90
e-mail: info@sad.be

57. SINT-BARBARA vzw (provincie Limburg)



De vzw Sint-Barbara met maatschappelijke zetel te 3660 Opglabbeek, Kimpenstraat 5, werd oorspronkelijk opgericht onder de benaming “Medisch Instituut St-Barbara” met maatschappelijke zetel Bessemerstraat 478 te 3620 Lanaken.

Waar deze vzw oorspronkelijk als doelstelling had te voorzien in de gezondheidszorg voor mijnwerkers en oud-medewerkers, groeide dit nadien uit tot de uitbating van het ziekenhuis Sint-Barbara te Lanaken. Na de fusie met het St-Jansziekenhuis en het André Dumontziekenhuis tot ZOL (Ziekenhuis Oost-Limburg) in Genk werd er beslist om de vzw Sint-Barbara een vooraanstaande rol te geven in de uitbouw van ouderenzorgvoorzieningen.

Met het oog hierop werden ondertussen twee voorzieningen overgenomen, enerzijds het rusthuis Kimpenhof te 3660 Opglabbeek en anderzijds het rusthuis Beversthuis te 3740 Beverst (Bilzen). Daarnaast participeert de vzw Sint-Barbara als private partner in de vzw Welzijns-campus Gerkenberg te Bree. Deze vzw werd opgericht in 2004 op initiatief van de stad en het OCMW Bree om tegemoet te komen aan de groeiende noden aan kwaliteitsvolle huisvesting voor ouderen in Bree en omgeving.

1. Woonzorgcentrum Kimpenhof

Kimpenstraat 5
3660 Opglabbeek
Tel. 089 36 57 00
Fax 089 36 57 01
Directeur: Christel Cleuren - christel.cleuren@kimpenhof.be

2. Woonzorgcentrum Beversthuis

Blindestraat 16–18
3740 Beverst
Tel. 089 51 90 60
info@beversthuis.be

3. Woonzorgcentrum Gerkenberg

Meeuwerkiezel 90 a
3960 Bree
Tel. 089 48 01 00
info@gerkenberg.be
Algemeen directeur: Jean Conings - Tel: 089/48 01 00 - jean.conings@gerkenberg.be
Directeur dagelijkse werking: Maria Peeters - Tel: 089/48 01 68 - maria.peeters@gerkenberg.be

De **vzw Welzijns-campus Gerkenberg** – exploitant van het Woonzorgcentrum Gerkenberg - is een **samenwerking** tussen enerzijds **de stad en het OCMW Bree** en anderzijds **de vzw Sint-Barbara**, Kimpenstraat 5 te 3660 Opglabbeek.

58. SINT ELISABETH'S DAL (Nieuwerkerken-Zoutleeuw-Geetbets)



Sint Elisabeth's Dal groepeert **3 ouderenvoorzieningen** in de gemeenten Zoutleeuw, Nieuwerkerken en Geetbets.

1. Het **Woonzorgcentrum St.-Jozef in Nieuwerkerken** staat voor:

- Rust- en verzorgingstehuis – St.-Jozef – met 80 woonegelegenheden (9 woonegelegenheden als gewoon rusthuis en 71 woonegelegenheden als rust- en verzorgingstehuis)
- Centrum voor kortverblijf - 't Lindenhof – met 5 woonegelegenheden
- Seniorie – Hof ter Eycken – met 25 serviceflats
- Dagverzorgingscentrum – 't Vlierhof – voor 15 gebruikers.

Het woonzorgcentrum is gelegen in de Kloosterstraat 26 te 3850 Nieuwerkerken

2. Het **Woonzorgcentrum O.L.V. van Lourdes in Zoutleeuw** staat voor:

- Rust- en verzorgingstehuis O.L.V. van Lourdes - met 73 woonegelegenheden (9 woonegelegenheden als gewoon rusthuis en 64 woonegelegenheden als rust- en verzorgingstehuis)
- Centrum voor Kortverblijf - 't Sijtsje KPE 615 - met 8 woonegelegenheden
- Seniorie - De Leeuwerick - met 24 serviceflats
- Dagverzorgingscentrum - 't Mezenhof - voor 10 gebruikers

Het woonzorgcentrum is gelegen in de Stationsstraat 36 te 3440 Zoutleeuw,

3. Het **Woonzorgcentrum Betze Rust in Geetbets** staat voor:

- Woonzorgcentrum: met 65 plaatsen
- Kortverblijf: met 5 eenheden
- Serviceflats: met 15 woonegelegenheden

Het woonzorgcentrum is gelegen in de Dorpsstraat 1 bus A te 3450 Geetbets

Een stukje historiek:

“Einde juli 2008 tekende vzw St.-Elisabeth's Dal een samenwerkingsovereenkomst met het OCMW van Geetbets. Beide partijen zijn hierin overeengekomen dat vzw St.-Elisabeth's Dal in Geetbets ter hoogte van het 'Sociaal Huis' een woonzorgcentrum zal realiseren met 70 rusthuiswoonegelegenheden (5 voor kortverblijf) en 15 serviceflats. Het terrein wordt via een erfpachtovereenkomst ter beschikking gesteld.

Einde 2009 kreeg vzw St.-Elisabeth's Dal voor dit project de goedkeuring van de bevoegde Minister Vandeurzen voor haar zorgstrategisch plan. In de loop van 2010 werd het technisch-financieel plan ingediend en na goedkeuring werd begonnen met de aanbesteding en realisatie van dit nieuwe project einde 2010, begin 2011”.

Hoofdzetel van Sint Elisabeth's Dal:

Sint Elisabeth's Dal vzw

Stationstraat 36
3440 Zoutleeuw
tel. 011/ 78 91 00
info.zl@vzwsed.be

Algemeen directeur : Luc Hermans

59. SINT-MONICA vzw – BEJAARDENZORG SINT-MONICA OOSTENDE



In 1981 bouwen de Zwartzusters van Bethel de oude leegstaande H. Hartkliniek in de Frère Orbanstraat om tot een Rust- en Verzorgingstehuis Sint-Monica voor (valide en semi-valide) bejaarden. Ook het medisch centrum voor extramurale preventieve gezondheidszorg krijgt er onderdak.

Het Rust- en Verzorgingstehuis bij de Frère Orbanstraat is inmiddels omgedoopt tot vzw Sint-Monica Oostende .

De **VZW Sint Monica** te Oostende groepeert thans vier ouderenzorgvoorzieningen te Oostende: **twee woonzorgcentra** 'Sint-Monica' en De '3 Platanen' en twee groepen van assistentiewoningen (Stijn en Ambrozijn)

Twee woonzorgcentra:

1. Woonzorgcentrum Campus Sint-Monica

Ooievaarslaan 1 – 3 te Oostende.

Telnr.:059/55.11.00

email: fvh@st-monica-oostende.be

Het woonzorgcentrum biedt woongelegenheden en zorg aan 136 bejaarden. 111 woongelegenheden hebben een erkenning als rust- en verzorgingstehuis (RVT).

2. Woonzorgcentrum Campus De Drie Platanen

Nieuwpoortsesteenweg 759, 8400 Oostende.

Telnr.:059/40.17.00

Met de 3 Platanen breidt VZW Sint Monica het bestaande zorgverleningsaanbod uit met:

- Een woonzorgcentrum met 92 woongelegenheden
- Een centrum kortverblijf met 6 woongelegenheden

Directie:

Algemeen directeur: Axel Daenekindt

059/55.11.00 - ad@st-monica-oostende.be

Adjunct algemeen directeur: Hélène Verbeke

059/ 55. 11. 88 - hv@st-monica-oostende.be

Directeur Zorg en verantwoordelijke bewonerszorg: Els Vandaele en Katlijn Aper

Els Vandaele 059/ 33.92.52 - ev@st-monica-oostende.be -

Katlijn Aper 059/55.11.23 - bewonerszorg@st-monica-oostende.be

Twee groepen van assistentiewoningen:

1. Groep van Assistentiewoning STIJN (84 woningen)
Ooievaarslaan 1, 8400 Oostende
Telnr. 059/ 55.11.00
2. Groep van Assistentiewoning AMBROZIJN (16 woningen)
Nieuwpoortsesteenweg 370, 8400 Oostende
Telnr: 059/ 70.63.75

60. SIOL (Limburg)



In 2011 stichtten 7 vzw's, die samen 15 Limburgse woonzorgcentra beheren, de kostendelende VZW 'SIOL'. SIOL staat voor '**Samenwerkende Initiatieven Ouderenzorg Limburg**'.

Later is SIOL uitgebreid en koepelt de vzw thans **16 woonzorgcentra**.

De oprichting van de vzw SIOL vormde een formalisering en dynamisering van een reeds jarenlange informele samenwerking tussen de stichtende 'Caritas'-woonzorgcentra.

De argumenten om over te gaan tot samenwerking waren talrijk:

- toenemende complexiteit van allerhande wetgeving,
- complexiteit van technieken en beheer,
- afnemende zorgfinanciering vanwege de overheid,
- evoluerende differentiatie van de zorgmarkt,
- toenemend aandeel van 'winstgedreven' privé-initiatieven in de zorg,

Vzw SIOL groepeert de volgende woonzorgvoorzieningen:

- **Vzw Begralim**



WZC St. Franciscus, Wijkstraat 102, 3700 Tongeren | T: 012/23 15 45

WZC St. Elisabeth, Demerstraat 80, 3500 Hasselt | T: 011/22 40 71

WZC Eyckendael, Eyckendael, 3770 Riemst | T: 012/25 04 20

2. Vzw OCURA



WZC Ocura - Herk-de-Stad, Diestsesteenweg 1, 3540 Herk-de-Stad | T: 013/35 02 20

WZC Ocura – Montenaken, Hellebronstraat 8, 3890 Montenaken | T: 011/69 33 51

WZC Ocura – Voeren, Kloosterstraat 21, 3798 Voeren | T: 043/81 91 10

WZC Ocura – Beringen, Havenlaan 7, 3582 Beringen | T: 011/45 84 12

3. Vzw De Voorzienigheid



WZC De Voorzienigheid, Kerkhofstraat 31, 3550 Bocholt | T: 089/46 21 61

4. Vzw St. Jozef



WZC St. Jozef, Kloosterhof 1, 3910 Neerpelt | T: 011/80 03 50

5. Vzw Het Park

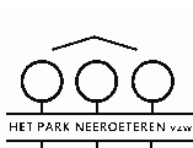

WZC Het Park, Spilstraat 15, 3680 Neeroeteren | T: 089/86 60 60

6. Vzw Rusthuizen Z.A. - Noord-Limburg



WZC St. Jan-Berchmans, Bosstraat 7, 3931 Hamont-Achel | T: 011/61 05 80
WZC Immaculata, Dorpsstraat 58, 3900 Overpelt | T: 011/80 56 50

7. Vzw Rusthuizen Z.A. - Zuid-Limburg



WZC Cecilia, Parkstraat 9, 3570 Alken | T: 011/59 92 20
WZC ST. Elisabeth, Cl. Cartuyvelsstraat 17, 3800 St. Truiden | T: 011/68 30 38

8. Vzw De Olijfboom



WZC De Olijfboom, Erfstraat 9, 3600 Genk | T: 089/312 34 00

9. Vzw Immadi



WZC Immadi Kempische Steenweg 408, 3500 Hasselt | T: 011/26 95 00

Missie en visie van SIOL :

Uitgaande van de vaststelling dat een gepast antwoord vereist is voor:

- de kwetsbaarheid van een individuele instelling indien essentiële opdrachten minder goed of niet meer ingevuld worden door het wegvallen van medewerkers;
- de toenemende complexiteit en vereiste specialisatie op de meest heterogene beleidsdomeinen en de noodzaak om telkens alert te reageren i.f.v. van wijzigende omstandigheden, wetgeving of opportuniteiten;
- de noodzaak aan geobjectiveerde en vergelijkbare beleidsgegevens als basis voor benchmarking en bijsturing;
- het creëren en benutten van kostenvoordelen en synergie door het vergroten van de schaal en een gezamenlijke aanpak van projecten waardoor meer middelen in de zorg geïnvesteerd kunnen worden;
- het versterken van de gemeenschappelijke individuele visies tot een gemeenschappelijke overkoepelende visie die met meer invloed en resultaat gecommuniceerd kan worden;

hebben de participanten besloten om een operationele samenwerking op een actieve wijze te bevorderen. De samenwerking is gericht op het uitbouwen van een netwerk van gelijkgestemde maar autonome voorzieningen. De deelnemende organisaties behouden immers tenvolle hun autonomie.

Middels deze samenwerking streven de deelnemende organisaties naar een optimalisatie van de eigen werking en het behoud van het social-profitaandeel in de zorgmarkt.

Zo biedt SIOL aan haar leden de voordelen van schaalvergroting door samenaankoop en gezamenlijk beheer van diensten, het delen van ervaring, kennis en expertise, en biedt administratieve ondersteuning aan de leden bijvoorbeeld bij toepassing van de wet op de overheidsopdrachten.

Deelname aan projecten en de mate van implementatie van de SIOL-werking in het eigen instellingsbeleid wordt uiteindelijk bepaald door de Raad van Bestuur van de eigen voorziening. De SIOL-werking is beleidsbeïnvloedend, beleidsbevorderend, maar niet beleidsbepalend.

Zorgaanbod SIOL

Het totale zorgaanbod van deze instellingen bedraagt:

- 1.450 woongelegenheden
- 54 verblijfsmogelijkheden “kortverblijf”
- 7 centra voor “dagopvang”
- 318 assistentiewoningen

SIOL-organisatie

Marc Voets

Contact: marc.voets@wzcvoorzienigheid.be

Tel.089/46 21 61

Directeur woonzorgcentrum Voorzienigheid Bocholt.

Sedert 01/2015 halftijds netwerkdirecteur SIOL.

Verantwoordelijk voor:

- ondersteuning beleidsontwikkeling SIOL
- netwerkvorming en promotie
- algemene coördinatie

Het directiecomité

Elke vzw is vertegenwoordigd door 1 directielid in het directiecomité.

Raad van Bestuur

In de Raad van Bestuur zetelen 1 bestuurder en een directielid per vzw

Voorzitter: Roel Cleenders

Vzw De Voorzienigheid: Luc Van Hoyweghen & Jos Luys

Vzw Grauwzusters: Bert De Bakker & Johan Abrahams

Vzw Het Park: Mathieu Drijkoningen & Johan Wynen

Vzw Ocura: Lizy Cosemans & Patrick Siborgs

Vzw St Jozef: Boud Reggers & Jos Claes

Vzw Zusters Augustinessen: Fons Vrolix & Patrick Groenen/Guido Henckaerts & Roel Eerlingen

Vzw De Olijfboom: Georges Janssen & Carlo Feyen

De Algemene Vergadering

De Algemene Vergadering bestaat uit leden van de Raden van Bestuur en de directieleden van de deelnemende vzw's.

Projecten

Eind april 2012, werd er gestart met een aantal **samenaankoop projecten** :

- Wasserij:
- Voeding:
- Afvalbeheer:
- Verzekeringen:
- Keukenmanagement: *projectverantwoordelijke Marc Voets*

Nieuwe projecten

- ICT: *projectverantwoordelijken: Patrick Siborgs en Guido Henckaerts*
- Kwaliteitszorg en zogethiek: *projectverantwoordelijke: Jos Claes*
- Netwerkwzorg: *projectverantwoordelijke: Jos Claes*
- Financieel en operationeel dashboard: *projectverantwoordelijke: Roel Eerlingen*
- Technische dienst: *projectverantwoordelijke: Johan Wynen*
- HRM: *projectverantwoordelijke: Johan Abrahams*

Acht van de zestien rusthuizen richtten op 2 mei 2016 een nieuwe vereniging, met name de **vzw INTEGRO** op :

- **Rusthuizen Zusters Augustinessen Noord-Limburg** (Hamont-Achel en Overpelt)
- **Rusthuizen Zusters Augustinessen Zuid-Limburg** (Alken en Sint-Truiden),
- **WZC Sint-Jozef** (Neerpelt),
- **WZC De Voorzienigheid** (Bocholt),
- **WZC De Olijfboom** (Genk) en
- **WZC Het Park** (Neeroeteren).

Het initiatief tot samenwerken begon al in 2008 met de oprichting van het Samenwerkingsinitiatief Ouderenzorg Limburg (SIOL). Binnen die groep ontstonden twee stromingen, waarvan de ene, met name, de leden van vzw Integro, sneller een fusie wilde dan de andere.

61. SOLIDARITEIT VOOR HET GEZIN vzw (Liberale Mutualiteiten)



Solidariteit voor het Gezin

Solidariteit voor het Gezin, een initiatief van de Liberale Mutualiteiten, telt twee initiatieven in Vlaanderen :

- **Zorghotel Seniorcity**, Tijgerstraat 12-22 te 9000 **Gent** telt 64 individuele zorgkamers.
- **Zorghotel Wellington**, Nieuwpoortsesteenweg 112C te 8400 **Oostende** telt 81 individuele zorgkamers (tel. 059/24 25 00)
- Solidariteit voor het Gezin plant aan de Kanaalzone in **Anderlecht** (Brussel) een **woonzorgcentrum** met 105 woonkamers, zes plaatsen kortverblijf, een lokaal dienstencentrum, een dagverzorgingscentrum voor tien zorgbehoevenden, 25 assistentiewoningen en een kinderdagverblijf. Het plan liep vertraging op. Eind 2016 diende Solidariteit voor het Gezin, na veel overleg met de dienst stedenbouw, een nieuwe bouwaanvraag in.

Solidariteit voor het Gezin beheert bovendien volgende assistentiewoningen :

1. *Senior City Kuurne, De Vlaskouter 12-22, 8520 Kuurne – 48 assistentiewoningen*
2. *Senior City Wenduine, Brugsesteenweg 80-84 8420, Wenduine – 47 assistentiewoningen*
3. *Senior City Oostende, Leopold Van Tyghemlaan 90 8400 Oostende – 50 assistentiewoningen*
4. *Senior City Dunand Gardens, Einde Were 13-15 9000 Gent – 56 assistentiewoningen*
5. *Senior City Gent, Tijgerstraat 12-22 9000 Gent – 103 assistentiewoningen*
6. *Senior City Herent, Notelarenweg 43-45 3020 Herent – 44 assistentiewoningen*
7. *Senior City Oostende O'Sea, Troonstraat 114 8400 Oostende*

Hoofdzetel van Solidariteit voor het Gezin :

Tramstraat 61
9052 Zwijnaarde – Gent
078/05 51 00

62. SOLIDUM vzw (Vlaams-Brabant)



SOLIDUM vzw bundelt relevante samenwerkingen van en tussen een achttal door de overheid erkende woonzorgcentra, alle gelokaliseerd in Vlaams-Brabant en alle onder het beleid en uitbating van een eigen juridische entiteit (vzw).

De groep omvat momenteel **8 woonzorgcentra**:

635 RVT + 232 ROB + 38 CKV = 905 woongelegenheden en 20 GAW en 30 CAV.

In totaal 1141 woongelegenheden en 624 medewerkers

De voorgeschiedenis van institutionele zorg in deze context gaat terug tot een heel ver verleden en verwijst naar het pionierswerk van de **Congregatie van de Zwartusters Augustinessen van Halle** met midden de 19de eeuw de eerste ziekenzorg en een eeuw later met de overname van enkele 'rusthuizen'. Zie => **ZWARTZUSTERS AUGUSTINESSEN VAN HALLE**.

De recentste decennia werden gekenmerkt door een versnelde verruiming van de groep SOLIDUM tot 8 instellingen, waaronder twee woonzorgcentra via een PPS-samenwerking. Thans zijn alle woonzorgcentra knap uitgebouwd (of in volle expansie) met moderne infrastructuur en gestuurd en geleid via eigentijds management en governance.

- **WZC SINT-CAROLUS**, Meersstraat 1 te **1742 Sint-Katharina-Lombeek (Ternat)**;
Het werd opgericht in 1907 en groeide in de loop der jaren uit tot een seniorencentrum voor ongeveer 200 bejaarden. Er zijn 138 woongelegenheden (104 RVT + 34 ROB), verdeeld over 4 afdelingen. Eén afdeling is volledig aangepast aan de noden voor personen met dementie. Het woonzorgcentrum Sint-Carolus beschikt tevens over 5 kamers voor kortverblijf, verspreid over de 3 somatische afdelingen van het rusthuis. Daarnaast is er ook een serviceflatresidentie/groep van assistentiewoningen met 45 moderne en aangepaste appartementen, voor valide en actieve senioren.
- **WZC ONZE-LIEVE-VROUW VAN LOURDES**, Dorpsplein 10 in **3071 Erps-Kwerps**;
Sinds 2016 werd een volledig vernieuwde infrastructuur gerealiseerd. Het centrum biedt 154 woongelegenheden aan waarvan 119 voor zwaar zorgenbehoevende bewoners en tevens 2CVK. Er zijn verschillende types van kamers. Het oude rusthuisgebouw dat dateert van 1830 en bijgevolg een belangrijke historische waarde heeft werd in 2020 en verder in 2021 verbouwd tot een serviceresidentie met 44 woningen en een dagverzorgingscentrum voor 15 cliënten. Half 2021
- **WZC SINT-FELIX**, Lindestraat 3 te **1530 Herne**;
In het woonzorgcentrum zijn er 60 woongelegenheden, waarvan 46 zwaar zorgbehoevenden verblijven in een RVT-bed. Daarnaast beschikt het woonzorgcentrum eveneens over 4 woongelegenheden in het centrum voor kortverblijf. Ook zijn er 13 appartementen aanwezig voor valide of licht zorgbehoevende alleenstaanden of koppels, in het aangrenzende serviceflatgebouw of groep van assistentiewoningen. Half 2021 worden deze vervangen door 38 nieuwe assistentiewoningen (GAW).
- **WZC SINT-AUGUSTINUS**, Monseigneur Senciestraat 4 te **1500 Halle**
Woonzorgcentrum Sint-Augustinus vzw werd in 2000 (Service Residentie) en in 2008 (Woonzorgcentrum) in gebruik genomen op de voormalige site van het Halse ziekenhuis. Het biedt 71 rust- en verzorgingstehuisbedden, 40 rusthuisbedden, 7 woongelegenheden voor kortverblijf, 15 erkende verblijfseenheden in dagverzorgingscentrum Het Binnenhof en 60 moderne assistentiewoningen.

- **WZC H. VANDERSTOKKEN**, Palokenstraat 17 te **1670 Pepingen**;
Woonzorgcentrum Henri Vander Stokken biedt 127 woongelegenheden aan. 97 woongelegenheden zijn voorbehouden voor zwaar zorgbehoevende bewoners, 20 voor valide en minder zorgbehoevende bewoners en 10 woongelegenheden voor kortverblijf. De kamers, die zich allen op het gelijkvloers bevinden, werden tussen 2008 en 2015 volledig vernieuwd en aangepast. In 2021 zal de bouw van 18 assistentiewoningen gerealiseerd worden.

- **WZC HOF TER WAARBEEK**, Waarbeek 28 te **1730 Asse**
Hof ter Waarbeek werd in 1994 opgericht als commercieel initiatief. Sinds 2005 wordt het woonzorgcentrum uitgebaat door Solidum. Het woonzorgcentrum is vergund voor 93 woongelegenheden waarvan 71 rust- en verzorgingsbedden, 19 rusthuisbedden en 3 woongelegenheden voor kortverblijf. Er bestaat in huis een grote expertise voor de zorg voor zwaar zorgbehoevenden, en dementerende bejaarden. Om aan de recentste normeringen te voldoen, voert het woonzorgcentrum in 2020-2021 aanpassingswerken uit: het gebouw zal worden uitgebreid en gemoderniseerd om het comfort van de bewoners, de bezoekers en de medewerkers te optimaliseren, met een vervangende nieuwbouw voor 25 woongelegenheden (in gebruikname in april 2021).

- **WZC D'EYCKEN BRUG**, Bergenlaan 5 te **3360 Bierbeek**.
D'Eycken Brug opende op 1 september 2013 zijn deuren. Voor het woonzorgcentrum d'Eycken Brug werd in 2003 een vzw opgericht met een samenwerking tussen Solidum en het OCMW Bierbeek. Deze vzw is samengesteld enerzijds uit verschillende vzw's van de groep Solidum waaronder O.L.V. Lourdes, Sint Carolus, Sint-Felix, Sint-Augustinus en anderzijds het OCMW van Bierbeek.
Het woonzorgcentrum biedt 87 woongelegenheden voor langdurig verblijf waarvan 59 RVT en 28 ROB. Het woonzorgcentrum bestaat uit vier afdelingen waarvan twee afdelingen met een leefgroepwerking onder andere toegespitst op bewoners met dementie. D'Eycken Brug heeft verder een centrum voor kortverblijf "De Dagvlinder" voor 3 bewoners en een dagverzorgingscentrum met 15 opvangplaatsen.

- **WZC VAN LIERDE**, Bellestraat 3 in **1790 Affligem**
In 2011 werd tussen zes vzw's van de groep Solidum en het OCMW van Affligem een nieuwe PPS-vereniging opgericht. Dit samenwerkingsverband in de vorm van een nieuwe VZW verving het bestaande OCMW-rusthuis met 54 woongelegenheden en legde zich toe op de uitbreiding tot 117 woongelegenheden (68 RVT + 45 ROB + 4 CKV). Er zijn plannen om in de nabije buurt eveneens een Groep Assistentiewoningen uit te baten.

63. SQUATINA vzw (provincie West-Vlaanderen)



SQUATINA vzw is de nieuwe naam van de vzw die - door een beslissing van de Bijzondere Algemene Vergadering van 19 december 2018 - ontstaan is door overdracht van het beheer en de exploitatie van de vzw Engelendale te Brugge naar de vzw Medico-Sociale Instellingen Sint-Jozef te Oostende. Bij die gelegenheid werd ook de naam van vzw Medico-Sociale Instellingen Sint Jozef gewijzigd in vzw Squatina.

Reeds eerder (nl. op 09/03/2016) werd door een Bijzondere Algemene Vergadering van de vzw Medico-Sociale Instellingen St.-Jozef retroactief beslist om per 01/01/2016 de Groep van Assistentiewoningen (GAW) De Zandhille en Schottenburg, gelegen in Oostende, over te hevelen van de vzw Ste Elisabeth naar de vzw MSI St-Jozef te Oostende.

Al deze voorzieningen hebben één gemeenschappelijke initiatiefnemer, nl. de Christelijke Mutualiteit (*Oostende en Brugge*).

SQUATINA vzw bestaat thans uit volgende ouderenvoorzieningen :

- **WZC Sint Jozef**, Nachtegalenlaan 58 te 8400 Oostende (75 woonzorgkamers). Vanaf 1 januari 2019 wordt de naam van het WZC gewijzigd in **WZC Ponton**
- **WZC Haerlebout**, Duinenweg 390, 8430 Middelkerke (45 woonzorgkamers)
- **WZC Engelendale**, Vlamingdam 34, 8000 Brugge (96 zorgkamers – zorgstudio's - zorgflats)
- *GAW De Zandhille/Schottenburg, Cirkelstraat 2, 8400 Oostende (43 flats verbonden aan vzw ADL Cluster voor 24-uurs-permanentie en verbonden aan het WZC St.-Jozef); voortaan wordt de naam GAW De Zandhille gebezigd.*
- *GAW Duinroos, Duinenweg 390 8430 Middelkerke (22 assistentiewoningen).*

In het totaal telt de nieuwe vzw 231 personeelsleden.

De CM als zorgmakelaar doet een beroep op Squatina voor het verlenen van de nodige assistentie in de erkende assistentiewoningen van Residentie Zuidburg in Veurne (in exploitatie vanaf voorjaar 2019). De moderne zorgsite bestaat uit 100 appartementen, gelegen in de Vaartstraat en de Zuidburgweg. Een deel van de assistentiewoningen wordt verkocht, het andere deel hiervan zal verhuurd worden. Het beheer ervan is in handen van VZW Zorgbeheer samen met CM-Zorgmakelaar.

Bovendien ondersteunt Squatina vzw de werking van ADL-Cluster vzw te Oostende. ADL-Cluster vzw verleent ADL-assistentie aan personen met een fysieke beperking, verleent assistentie aan personen met een fysieke beperking die beschikken over een PVF-budget (persoonsvolgende financiering) en binnen een afstand wonen (van maximum 150m) van de ADL centrale en verleent ondersteunende dienstverlening en noodpermanentie aan gebruikers die wonen in assistentiewoningen De Zandhille (en Schottenburg).

64. TABOR GROEP => “WONEN MET ZORG”



De **Taborgroep** vormt een uniek transsectoraal netwerk van meer dan 60 autonome organisaties uit Oost- en West-Vlaanderen. De groep versterkt waardegericht ondernemen in de sectoren welzijn, gezondheid en onderwijs.

De Taborgroep biedt de partnerorganisaties binnen het netwerk ondersteuning op maat aan op het vlak van communicatie, financiën-aankoop, ICT, infrastructuur en personeel & organisatie. De Taborgroep is ontstaan uit een netwerk van dienstverlenende organisaties in Oost- en West-Vlaanderen, opgericht en bestuurd door de Congregatie Zusters van Liefde van Jezus en Maria.
Congregatie Zusters van Liefde van Jezus en Maria

Priester Jozef Triest richtte de Congregatie van de Zusters van Liefde van Jezus en Maria op in Lovendegem nabij Gent in 1803. De zusters ontplooiden een uitgebreid netwerk aan dienstverlenende instellingen in het onderwijs en de gezondheids- en gehandicaptenzorg. De instellingen hebben een belangrijke rol gespeeld in de Vlaamse sociale geschiedenis.

Tot op vandaag telt de Congregatie ongeveer 1.300 leden, verspreid over zowat alle werelddelen. De organisatie kent wereldwijd een sterke aangroei, behalve in Oost- en West-Vlaanderen. Daar blijft het aantal zusters dalen.

Ontstaan Taborgroep

Net door de sterke afname van het aantal zusters besliste de Congregatie in 2003, precies 200 jaar na haar oprichting, om zich uit de organisatie terug te trekken. Het bestuur werd overgedragen aan een nieuwe, jonge generatie van professionele leken.

De Taborgroep werd opgericht om de stichtende instellingen en de instellingen die aanleunen bij de werking te blijven ondersteunen.

De leden zijn zelfstandige vzw's met een eigen raad van bestuur en algemene vergadering. Zij hebben elk een afgevaardigde in de algemene vergadering van Tabor en worden zo uitgenodigd om deel te nemen aan het algemeen beleid van de organisatie.

Met de oprichting van Tabor op 29 januari 2003 beoogde de Congregatie Zusters van Liefde van een nieuwe structuur te creëren - (*de publicatie in het Belgisch Staatsblad gebeurde op 14 maart 2003*) - die erin voorziet dat de organisaties, die samen de groep Zusters van Liefde uitmaakten in een wederkerige, solidaire samenwerking als groep kunnen verder bestaan en door deel uit te maken van het netwerk, zich gesteund weten om op succesvolle wijze hun kernopdracht te realiseren, in de geest van 'Ankerpunten voor Morgen': de uitdrukking van de basisvisie van de organisatie.

Hoewel de leden van Tabor in oorsprong enkel bestonden uit organisaties die door de Congregatie werden opgericht of door de Congregatie werden overgenomen, staat Tabor ook open voor nieuwe leden. Van hen wordt verwacht dat zij de gemeenschappelijke visie onderschrijven en bereid zijn tot engagement in de groep.

Lid zijn van Tabor betekent een wederzijds engagement dat berust op twee pijlers :

- **Netwerking** : Medewerkers ontmoeten elkaar in verschillende overleg- en beleidsadviesgroepen. Uit deze contacten ontstaat een dynamiek die gekenmerkt wordt door wederkerigheid en solidariteit. Krachten worden gebundeld rond gemeenschappelijke doelstellingen en op materieel vlak worden schaalvoordelen gecreëerd.
- **Consultancy** : Tabor heeft thans 18 gespecialiseerde medewerkers in verschillende beleidsdomeinen (*financiën, infrastructuur, ICT, Personeel & Organisatie (o.a. Samenaankoop)*) waarop de leden beroep kunnen doen.

De missie van de netwerkorganisatie is: *“Ertoe bijdragen dat partnerorganisaties uit welzijnzorg, gezondheidszorg en onderwijs als waardegerichte organisatie hun missie succesvol kunnen realiseren. Dit door hen op kwaliteitsvolle en proactieve wijze continu te ondersteunen via het*

realiseren van een versterkend systeem van samenwerking én het beschikbaar stellen van aanvullende expertise”.

De Taborgroep verenigt thans meer dan 60 autonome organisaties uit Oost- en West-Vlaanderen en dat in drie sectoren: welzijn, gezondheid en onderwijs.

De partnerorganisaties ontplooiën tal van activiteiten in diverse sectoren van de social profit:

- basisonderwijs
- secundair onderwijs
- buitengewoon onderwijs
- ambulante en residentiële zorg voor personen met een handicap
- sociale economie
- kinderdagverblijf
- bijzondere jeugdzorg
- revalidatie
- **woonzorgcentra**
- psychiatrie
- algemeen ziekenhuis

6.000 professionele medewerkers zetten zich elke dag in voor 18.000 leerlingen, cliënten, doelgroepmedewerkers, gebruikers, bewoners en patiënten.

Tabor vzw groepeert volgende voorzieningen:

Alderande, AZ Alma, BuBaO De Triangel, BuBaO De Vinderij, BuBaO Sint-Lievenspoort, BuBaO Sint-Lodewijk, BuSO De Karwij, BuSO De Triangel, BuSO Sint-Lodewijk, CAR Sint-Lievenspoort, College O.-L.-V.-ten-Doorn, Con Brio vzw, De Bolster, De Kangoeroe, De Nieuwe Horizon, Duet cvba, DVC De Triangel, Grijkoort, Guldensporencollege, Home Thaleia, Instituut voor Verpleegkunde Sint-Vincentius, Job & Co, Kinderopvang Sint-Lievenspoort, Kleuterschool De Speelfontein, Mariagaard, MFC De Hagewinde, MPI Sint-Lievenspoort, Psychiatrisch Centrum Caritas, Sint-Bavobasisschool, Sint-Bavohumaniora, Sint-Lodewijk, Vrije Basisschool 't Fort, Vrije Basisschool 't Klimrek, Vrije Basisschool De Boomhut, Vrije Basisschool De Bron, Vrije Basisschool De Meidoorn, Vrije Basisschool De Mozaïek, Vrije Basisschool De Sprankel, Vrije Basisschool De Weg-Wijzer, Vrije Basisschool De Wegel, Vrije Basisschool Sint-Jozef - Sint-Janneke, Vrije Basisschool Sint-Salvator, VZW De Vierklaver, **Woonzorgcentrum Morgenster** (Sijsele-Damme), **Woonzorgcentrum Sint-Jozef** (Gent), **Woonzorgcentrum Sint-Vincentius** (Zaffelare).

TABOR vzw:

Algemene vergadering van Tabor vzw

De partnerorganisaties vormen de basis van de Taborgroep. Ze nemen deel aan het beleid via een lidmaatschap in de algemene vergadering. Zo hebben ook de lokale besturen hun stem in het beleidsproces binnen de groep.

Raad van bestuur van Tabor vzw

Binnen de algemene vergadering wordt een raad van bestuur aangesteld, die op zijn beurt een directeur voor het netwerk aanstelt.

De raad van bestuur bestaat uit 12 leden:

- Zes vertegenwoordigers van de partnerorganisaties;
- Drie vertegenwoordigers van de stichter 'vzw Zusters van Liefde van Jezus en Maria Nederlandstalige provincie;
- Drie onafhankelijke bestuurders waaronder de voorzitter van de vzw;

Huidige samenstelling van de Raad van Bestuur:

Frans Samyn, *Voorzitter*
 Anne Ruyffelaere, *Ondervoorzitter*
 Christiaan Scheire
 Francine Van Hamme
 Gauthier De Branbandere,
 Jos Vaneygen
 Mireille Buyck
 Paul Cottenie
 Anne-Marie Burvenich
 Caroline Detavernier
 Johan Veeckman
 Jean-Marie Van Brussel
 Paul Ongenaert, *Dagelijks Beheerder*



wonen met zorg

TABOR VZW groepeert onder de noemer van **“WONEN MET ZORG”** de drie voornoemde woonzorgcentra in een netwerk:

1. WZC Sint-Jozef vzw

Molenaarsstraat 34, 9000 Gent
 Tel. 09/265 81 39
 info@sintjozef-gent.be

2. WZC Sint-Vincentius vzw

Kanunnik Petrus Jozef Triestlaan 4, 9080 Zaffelare
 Tel. 09/355 50 11
 info@sintvincentius.be

“...zijn van oorsprong initiatieven van de Congregatie Zusters van Liefde Jezus en Maria.

Pieter Jozef Triest legde de kiem hiervan in 1803 in Lovendegem nabij Gent. Sindsdien ontplooiden de zusters een uitgebreid net van activiteiten, over de grenzen van landen en continenten heen.

In het jaar 1936 kochten de Zusters van Liefde een terrein op het einde van de Molenaarsstraat grenzend aan het eigen domein, waar zich een katoenfabriek bevond (NV La Florida). Op dit domein werd een nieuw bejaardentehuis gebouwd en ingehuldigd in 1937. 'Sint-Jozef' was geboren.

In 1990 werd het rusthuis overgedragen van de vzw Zusters van Liefde naar de vzw Sint-Jozef. Praktisch betekende dit dat het R. V. T. autonoom werd en los kwam te staan van het Sint-Vincentius ziekenhuis, waar het altijd mee verbonden was geweest.

In 1984 werd er besloten om een nieuw rustoord te bouwen. Dit werd ingehuldigd op 14 januari 1995.

Precies 200 jaar na haar oprichting nam het bestuur van de Congregatie Zusters van Liefde de beslissing in deze regio een stap terug te zetten en het bestuur over te dragen aan een nieuwe, jonge generatie van professionele leken. Als gevolg hiervan werd op 30 mei 2002 de netwerkorganisatie Tabor vzw opgericht.

Op 19 april 2010 werd de eerste steen gelegd voor een uitbreiding aan het bestaande woonzorgcentrum.

Op 10 november 2011 werden het nieuwe centrum voor kortverblijf De Molenaar en het dagverzorgingscentrum De Blaisant ingehuldigd”.

3. WZC Morgenster vzw

Gentse Steenweg 122, 8340 Sijsele-Damme
 Tel. 050 72 71 80
 Fax 050/72 71 89
 info@wzcmorgenster.be

Om de geschiedenis van Woonzorgcentrum Morgenster vzw in de juiste context te kunnen plaatsen, kan men er niet onderuit om ook een stukje geschiedenis van het AZ Alma campus Sijsele (het vroegere Elisabeth Ziekenhuis) mee in het verhaal op te nemen.

In 1929 werd het oorspronkelijke gebouw op de huidige site gebouwd en ingericht als sanatorium. Het jaar 1988 is zeker vermeldenswaard.

Door de reconversie van de ziekenhuisbedden (V-dienst) werden 28 V-dienstbedden RVT-bedden. In 1996 viel de beslissing om de RVT-bedden niet langer in het ziekenhuis zelf te houden, maar wel binnen een bestaand gebouw op het domein van het ziekenhuis. De keuze viel al snel op het kloosterhuis 'huize Morgenster', dat gebouwd was voor zieke en zorgbehoevende zusters van de zustergemeenschap Zusters Van Liefde Jezus en Maria. Van september tot december 1996 werden de nodige aanpassingswerken gedaan aan het gebouw om tegemoet te komen aan de normeringen en de wettelijke bepalingen, o.a. een oproepsysteem, branddetectie, schilderwerken, ...

Op 27 december 1996 gebeurde de verhuis van 20 bewoners uit het ziekenhuis naar het RVT Morgenster. De 12 overige bewoners waren de zorgbehoeftige zusters die reeds woonachtig waren in 'huize Morgenster'. Op 1 januari 1997 was de officiële opstart van RVT Morgenster een realiteit, een rusthuis met een capaciteit van 32 woongelegenheden. Precies 200 jaar na haar oprichting nam het bestuur van de Congregatie Zusters van Liefde de beslissing een stap terug te zetten en het bestuur over te dragen aan een nieuwe, jonge generatie van professionele leken. Als gevolg hiervan werd op 30 mei 2002 de netwerkorganisatie Tabor vzw opgericht.

Op 1 april 2004 wordt de verantwoordelijkheid van RVT Morgenster overgenomen door de algemeen directeur van Woonzorgcentrum Sint-Jozef vzw te Gent en Woonzorgcentrum Sint-Vincentius vzw te Zaffelare.

Op 1 januari 2009 veranderde RVT Morgenster vzw naar WZC Morgenster vzw.

Op 13 februari 2009 vond de officiële opening van de eerste fase van het nieuwe woonzorgcentrum plaats - een nieuwe vleugel met 30 woongelegenheden - waardoor er nu 62 bewoners gehuisvest kunnen worden. Hiervan wonen 15 bewoners binnen een eenheid 'wonen met verhoogd toezicht'.

Contact m.b.t. Wonen met Zorg :

Voorzitter van de Raad van Bestuur : Hugo Bulté

Algemeen directeur (vanaf 1/12/2016) : Wouter Sonnevile (opvolger van Dirk Dhondt)

Directeur wonen en zorg : Johan Banneel

Financieel-administratief directeur : Bart Claeys

De drie woonzorgcentra fuseerden op 1 januari 2020 onder de benaming **EXALTA**.

65. TRIANGEL NETWERK OUDERENZORG (West-Vlaanderen) –



Het “Samenwerkingsverband Triangel” werd opgericht in april 2002 tussen zeven woon- en zorgcentra uit West-Vlaanderen en heeft de bedoeling de krachten te bundelen om elk afzonderlijk toch sterker naar voor te komen.

Via onderling overleg en individuele specialisatie en via toetsing van ervaringen en cijfers aan de ervaringen en cijfers van de zes andere collega's zien we een meerwaarde voor de individuele voorzieningen. Een visietekst werd uitgeschreven en de samenwerking uitgebouwd.

Deze 7 voorzieningen zijn:

- **WZC St-Bernardus** te De Panne (dir. Frank Vanfleteren)
- **WZC Home Vrijzicht** te Elverdinge (dir. Stefan Devlieger)
- **WZC St-Godelieve** te Gistel (dir. Luc De Jonghe)
- **WZC Huize Ter Walle** te Menen (dir. Ludo Vanderaspolden)
- **WZC Vincenthove** te Roeselare (dir. Luc Bulckens)
- **WZC Regina Coeli** te Brugge (dir. Paul Braem)
- **WZC Avondrust** te Varsenare (dir. Yves Claeys)

Al deze voorzieningen hebben gemeen dat ze als het ware niet spontaan tot een groter geheel konden worden gerekend via hun congregationele stichters. De keuze om te gaan samenwerken werd toen gemotiveerd vanuit vaststellingen die tot op vandaag gelden: de toenemende complexiteit van het besturen en het beleid, de schaarste van de middelen en de algemene tendens tot schaalvergroting, waarop de groep meende te moeten anticiperen. In 2002 kreeg het samenwerkingsinitiatief de naam ‘Triangel’.

Reeds geruime tijd delen niet enkel de directeurs, maar ook andere leidinggevenden hun expertise om op die manier voor hun eigen voorziening meerwaarde te creëren.

In 2006 werd de werking van het samenwerkingsverband grondig geëvalueerd en kwam men tot volgende doelstelling: **“Triangel wil door samenwerking en specialisatie een ondersteuning bieden aan de leden in een steeds complexer wordende omgeving, om een menswaardige, innoverende en deskundige zorgverlening uit te bouwen met bezielde en gemotiveerde medewerkers.”**

In dit verband werd in mei 2009 de ‘**Triangel Netwerk Ouderenzorg vzw**’ als dienstverlenende vzw opgericht. De werking binnen het samenwerkingsverband werd projectmatig uitgebouwd. Binnen het kader van deze vzw heeft de groep een financieel-economisch adviseur aangeworven, als eerste gemeenschappelijk medewerker. Triangel blijft verder zoeken hoe nauwer en meer structureel kan samengewerkt worden om de gezochte meerwaarde te kunnen realiseren.

Via deze vzw werd het ook mogelijk om kosten juridisch en fiscaal op een correcte wijze door te rekenen en een eventuele gemeenschappelijke tewerkstelling te realiseren.

De autonomie van elke in het samenwerkingsverband betrokken vzw staat centraal en de samenwerking is een vrijwillig engagement.

De autonomie van elke in het samenwerkingsverband betrokken vzw staat centraal en de samenwerking is een vrijwillig engagement. In de jaren 2010 en 2011 wordt nagedacht of en hoe het samenwerkingsverband op korte en middellange termijn kan evolueren. Het werd immers gezien de toegenomen activiteit, belangrijk om op een aantal vlakken duidelijkheid te scheppen en de verwachtingen naar elkaar en de groep uit te spreken. Zo stelt zich onder andere de vraag tot waar de solidariteit reikt en tot waar de autonomie. Om op, onder meer, deze vraag een antwoord te vinden, werd een denkoefening gehouden, deels begeleid door VOCA. Via een analyse van de resultaten van ongeveer 10 jaar samenwerken, een context-analyse en een

SWOT-analyse, wordt de missie van het samenwerkingsverband uitgeklaard. In het verlengde van het vastleggen van de missie en de waarden van waaruit gewerkt wordt, zullen strategische beleidsopties voor de toekomst bepaald worden.

Voorbeelden van ondernomen acties :

“In mei 2011 werd een financieel-economisch adviseur (Chris Claeys) in dienst genomen. Niet alleen de financieel-economische benchmarking, maar ook de brede financiële bedrijfsvoering zoals de berekening van het te verwachten instellingsforfait , het opmaken van prijsdossiers en van financieel-technische plannen, het opmaken van allerlei boordtabellen, het opmaken van ‘verslagen van nazicht’ en allerhande individuele prospecties, dragen bij tot een zeer gefundeerde en gezonde financieel-economische bedrijfsvoering”

“Alle voorzieningen zijn aangesloten bij één Externe Dienst voor Preventie en Bescherming op het Werk. Door het gezamenlijk lidmaatschap kan de samenwerking intensiever worden uitgebouwd. Kredietdagen kunnen in worden gegroepeerd en opgenomen in functie van bv. vormingsbehoeften in casu, opleiding vertrouwenspersonen, de jaarlijkse intervisie vertrouwenspersonen, de opleiding ‘hiërarchische lijn’ en tal van opleidingen voor de medewerkers. Ook de opmaak van de risicoanalyse psycho-sociaal welzijn werd in de verschillende voorzieningen gecoördineerd aangepakt”.

“Elk jaar wordt het financieel resultaat van de verschillende voorzieningen van Triangel, zowel op resultaat- als op balansniveau op een gedetailleerde manier, met elkaar vergeleken. Deze informatie wordt verder geïllustreerd door een aantal kerngetallen (medewerkersinzet, bezettingspercentages, zorggraad bewoners...) en financiële ratio's. Uit deze vergelijking kan elke voorziening leerpunten halen om tot een meer performante financiële bedrijfsvoering te komen.”

Contact :

Yves Claeys
050/39 56 66
info@avondrust.be
www.ouderenzorg-triangel.be

Inmiddels had begin 2019 een fusie plaats van **drie woonzorgcentra** die tot **TRIANGEL NETWORK OUDERENZORG** behoren, met name, Regina Coeli uit Sint-Andries, Avondrust uit Varsenare en Sint-Godelieve uit Gistel.

De nieuwe vzw kreeg de naam **WOONZORGNETWERK SPIRIT vzw**

66. VEZISS vzw



VZW's Engageren Zich In een Strategisch Samenwerkingsverband is een samenwerking die vertrekt vanuit de intentie om tussen de deelnemers een organisatie-brede samenwerking te realiseren met als doel de kwaliteit te bevorderen binnen de participerende vzw's. In functie van een maximale werkbaarheid is bij aanvang bewust gekozen voor een beperkt aantal deelnemende voorzieningen.

Vzw Zusters Franciscanessen, beheerder van WZC Ave Maria, Hooiwege 1 – 9940 Evergem/Sleidinge en van WZC Sint-Franciscus, Heerdweg 15 – 9800 Deinze vertegenwoordigd door dhr. Marc De Roo, algemeen directeur en dhr. Luc Van Parys, voorzitter raad van bestuur;

- **WZC Mariahuis vzw**, Kloosterstraat 6 – 9890 Gavere, vertegenwoordigd door dhr. Luc Tanghe, gedelegeerd bestuurder en dhr. Maurits Lievens, voorzitter raad van bestuur;
- **WZC Sint-Bernardus vzw**, Assenedestraat 18 – 9968 Bassevelde, vertegenwoordigd door dhr. Guy Claeys, algemeen directeur en Zr. Noëlla Ghijs, voorzitter raad van bestuur;
- **RVT Sint-Jozef Deinze vzw**, Kortrijksesteenweg 61 – 9800 Deinze, vertegenwoordigd door dhr. Johan Van Maldeghem, algemeen directeur en Zr. Godelieve Ballegeer, voorzitter raad van bestuur.

Is nadien toegetreden tot de groep **VEZISS** :

- **WZC Sint-Coleta Gent vzw**, Sint-Coletastraat 4 – 9000 Gent (*samen met vzw WZC Mariahuis deel uitmakend van de Groep Zusters O.L.Vrouw Visitatie*) vertegenwoordigd door Zuster Rita Van Labeke, algemeen directeur en Luc Tanghe (gedelegeerd bestuurder)

Iedere vzw behoudt zijn autonomie en men beoogt een open en transparante houding naar elkaar toe. Het samenwerkingsverband kan verder evolueren.

Contact:

Luc Tanghe, gedelegeerd bestuurder van WZC Sint-Coleta en WZC Mariahuis
luc.tanghe@wzcmariahuis.be
 gsm 0475/44 88 03
 Joseph Gérardstraat 12 bus 101
 9040 Sint-Amandsberg

67. VIJVENS (Oost-Vlaanderen)



Historiek:

“Op 4 april 1975 werd de vzw Home Vjvvens opgericht en sindsdien berust de leiding van de bejaardenzorg bij de vzw Vjvvens, die de gebouwen in erfpacht kreeg. De dagelijkse leiding werd waargenomen door Mevrouw Gratiënne Verplaetse. Zij werd opgevolgd door de heer Francois Hutsebaut die op 1 juli 1977 als directeur begon. Tijdens zijn loopbaan verkreeg de vzw ook het rusthuis in Kruishoutem. Dit werd door de Zusters Franciscanessen uitgebaat. Zij verlieten de gebouwen door een tekort aan zusters. De gebouwen en de gronden werden op 3 december 1978 geschonken aan de toenmalige vzw Home Vjvvens. Op dat ogenblik verbleven er een 40-tal bejaarden. Mevrouw Rita Vande Moortele sinds 1997 lid van de raad van Beheer werd op 16 maart 2002 de eerste lekenvoorzitter van de Raad Van Beheer. Vanaf 3 september 2002 tot 10 juni 2014 werd de vzw geleid door Mevr. Christiane Vandenheede door de Raad van Beheer benoemd als algemeen directeur voor de beide huizen. Mevrouw Rita Vande Moortele tevens schepen in de gemeente Kruishoutem heeft sedert 10 juni 2014 als algemeen directeur de leiding van de vzw Vjvvens opgenomen. Na het in gebruik nemen in juni 1996 van de toenmalige nieuwbouw Home Sint-Petrus in de Ommegangstraat 22 te Kruishoutem werden er plannen gemaakt voor een nieuwbouw in Huise. De zusters Kindsheid Jesu uit Oostakker verleenden een erfpacht op de site in Huise voor 50 jaar en dit tot 1 april 2028. De eerstesteenlegging vond plaats op 11 september 2009 en het gloednieuwe WZC Home Vjvvens werd in gebruik genomen op 4 juni 2012. Op 5 januari 2009 werd in het WZC Home St. Petrus op de tweede verdieping gestart met dagopvang. Toen het huis in de Ommegangstraat 33 te koop kwam, heeft de vzw Vjvvens niet gearzeld om deze woning aan te kopen om een dagverzorgingscentrum in onder te brengen. De aankoopakte werd verleend op 27 januari 2011 en na grondige verbouwwerken werd het hedendaagse dagverzorgingscentrum in de Ommegangstraat 33 in gebruik genomen op 15 maart 2012. De vzw Vjvvens heeft nog meer ambitie en wil vanuit zijn missie en visie verder inspelen op de grote nood en vraag naar zorg voor ouderen. In juni 2006 nam mevrouw Rita Vande Moortele, toenmalig voorzitter van de Raad Van Bestuur voor de eerste keer contact op met de Broeders van Liefde uit Gent. De vraag bestond erin een deel van de site Waegebrughe (voormalig klooster van de Paters Passionisten tot 1992 en vervolgens uitdovend PVT De Kruiskouter) aan te kopen en om te bouwen tot een residentie voor ouderen met een O- en A-profiel. Midden 2013 werden de gebouwen van de Kruiskouter door de Broeders Van Liefde verlaten en kreeg de vzw Vjvvens de verantwoordelijkheid en de zorg voor de site toebedeeld.

Er werd een erfpacht verleend voor 70 jaar vanaf 1 juli 2013. De plannen voor de nieuwe site bestaan uit twee gebouwen: een lokaal dienstencentrum, een wellnesscentrum voor ouderen, 20 assistentiewoningen, een WZC met 10 plaatsen kortverblijf, 50 ROB-bedden, nog eens 40 assistentiewoningen, een administratief blok, een DVC van 15 plaatsen en een Kinderdagverblijf. Op 14 maart 2016 werd het startsein gegeven voor de sloop van de oude kloostergebouwen en de kloostermuur. Op 1 april 2014 heeft de vzw Vjvvens het WZC Home Nazareth overgenomen. Het WZC Home Nazareth wordt verder uitgebaat en biedt een thuis aan 18 bewoners. De vzw Vjvvens huurt de gebouwen aan de eigenaars voor 9 jaar vanaf 1 april 2014.

Door de zesde staatshervorming, de nieuwe financiering, het wegvallen van de VIPA -ubsidiëring en de negatieve beslissing van de erkenningskalender wordt de vzw Vjvvens in 2015 getroffen in de timing van haar werkzaamheden voor de site Waegebrughe. Een nieuwe blik op ouderenzorg in de toekomst wordt getoetst via een marktonderzoek en de verschuivingen binnen de zorgsector.

Vzw Vijvens beheert en exploiteert op dit ogenblik **3 woonzorgcentra** :

1. WZC Home Vijvens

Kloosterstraat 18
9750 Huise – Zingem
Tel. 09/ 383 57 02
Fax 09/383 66 24
info@vijvens.be

2. WZC Home Sint-Petrus

Ommegangstraat 22
9770 Kruishoutem
Tel. 09/333 30 11
Fax 09/333 30 74
info@stpetrus.be

3. WZC Home Nazareth *(overgenomen door Vijvens vzw in april 2014)*

Plezierstraat 17
9810 Nazareth
Tel. 09/386 48 57
www.homenazareth.be

Sinds 5 januari 2009 organiseert vzw Vijvens het centrum voor dagverzorging '**De Marolle**'. Het dagverzorgingscentrum 'De Marolle' wordt uitgebaat in een volledig aangepaste woning rechtover het woonzorgcentrum 'Home Sint-Petrus'.

Op 7 november 2017 opende **Residentie Ommegang**, een **GAW** met 9 appartementen 11 bewoners van Home Nazareth hun intrek genomen in de assistentiewoningen op de gelijkvloerse en de eerste verdieping.

De vzw Vijvens werkt aan de ontwikkeling van de **vierde nieuwe welzijns-campus 'site Waegebrughe'** in de Passionistenstraat 15 te 9770 Kruishoutem. Op deze site voorziet de vzw een inplanting van een nieuwe WZCampus met plaats voor 60 rusthuisbedden, 9 plaatsen kortverblijf (waaronder 2 plaatsen nachtopvang), 15 plaatsen dagverzorging, een project voor 7 jong-dementerenden, een lokaal dienstencentrum, 20 serviceflats, 30 assistentiewoningen of inleunflats en een kinderdagverblijf.

De oude kloostergebouwen op de site Waegebrughe aan de Marolle in Kruishoutem werden in maart 2016 volledig afgebroken. De bedoeling is dus om hier op termijn een volledige woonzorgcampus te huisvesten.

De **Raad van Bestuur** van vzw VIJVENS bestaat uit volgende leden:

Marchand Frank (voorzitter), Merlevede Paul, Van Huffel Marc, Van Overberghe Bart, De Clercq Heidi, Dhuyvetter Erik, Dhondt Marina, Nagels Georges, Matthys Liesbeth.

Contact :

Algemeen directeur : Rita Vande Moortele - tel. 09/333 30 11
Brouwerijstraat 22, 9770 Kruisem – info@stpetrus.be

68. VINCENTHOF (Oostakker)

De VZW Vincenthof, gegroeid uit een initiatief van de Zusters van Sint-Vincentius à Paulo beheert en exploiteert 2 woonzorgcentra met assistentiewoningen en 1 residentie van serviceflats in Oostakker.

Tel. 09/218 09 50
info@vincenthof.be

- **Woonzorg Sint-Elisabeth**
Gasthuisstraat 21-45
9041 Oostakker
- **Woonzorg Sint-Vincentius**
Gasthuisstraat 10
9041 Oostakker
- **Residentie Meerhout (8 seniorenflats)**
Meerhoutstraat 94
9041 Oostakker

Contactpersonen:

Afgevaardigd Bestuurder en Algemeen Directeur : Marc Lataire
Gasthuisstraat 10 9041 Oostakker
09/ 218 98 62
marc.l@vincenthof.be

Adjunct-Directeur : Els Vankerckhove
tel.nr. : 09/ 218 09 50
els.vk@vincenthof.be

69. VINSO (West-Vlaanderen)



VINSO of **Vrij Initiatief Samenwerking Ouderenzorg** is een feitelijk samenwerkingsinitiatief van oorspronkelijk vier woonzorgcentra die opgericht werden door de **Congregatie “Zusters van Maria van Ingelmunster”**, nl. :

- **WZC Maria Rustoord** in Ingelmunster (behorend tot de groep De Hoeksteen)
- **WZC Sint Jozef** in Sint-Michiels,
- **WZC Ten Anker** in Nieuwpoort
- **WZC De Groene Verte** in Merkem (behorend tot de groep De Hoeksteen)

Later werd VINSO uitgebreid met :

- **WZC Sint-Anna** in Eernegem,
- **WZC Mater Amabilis** in Wervik (behorend tot de groep De Hoeksteen)
- **WZC Cassiers** in Houthulst (behorend tot de groep De Hoeksteen)

De jongste uitbreiding dateert uit 2013 en behelst

- **WZC Maria’s Rustoord** in Dadizele
- **WZC Godtsvelde – Blijvelde** in Kortemark (behorend tot de groep De Hoeksteen)

Motieven tot samenwerking

- Huidig WZC is te beperkt qua middelen, mogelijkheden en competenties. Het WZC van de toekomst kan slechts blijven bestaan als er samengewerkt wordt op vlak van totaalbeleid.
- De situatie voor het management wordt voortdurend complexer: wetgeving, de nodige know how,... (professioneel en technisch kennisniveau).
- De nood aan kennis en vaardigheden op bedrijfseconomisch vlak groeit steeds. Ook op vlak van HR management worden de uitdagingen aanzienlijk door de sterke groei van de commerciële markt.
- Krachten kunnen gebundeld worden in diverse dossiers, de bestaande expertise in de huizen kan gedeeld worden.

VINSO heeft een maatschappelijke verantwoordelijkheid. Via overleg willen de voorzieningen zich blijven ontwikkelen in kwaliteitvolle en gastvrije ouderenzorg, op maat van de zorgbehoevende oudere. Via overleg willen de voorzieningen hun medewerkers ondersteunen in die opdracht.

VINSO kiest voor autonomie in verbondenheid. De diverse leden van de groep blijven autonome rechtspersonen.

Contact:

Via de deelnemende Woonzorgcentra.

70. VIVES vzw (Oost-Vlaanderen) => CONECTO vzw

De benaming Vives is in de loop van 2018 gewijzigd, met name in: **“CONECTO vzw”**

Vives vzw, opgericht in de schoot van de Zusters van de Onbevleete Ontvangenis Apostolinnen van Gent (eigenlijk Congregatie van de Zusters van de Onbevleete Ontvangenis), groepeerde een drietal ouderenvoorzieningen in de provincie Oost-Vlaanderen.

- **WZC O.L.V. Ter Rive**, Sint-Pieternieuwstraat 115 in **Gent**



- **Zorgresidentie Heilige Familie**, Molenstraat 32 in 9130 **Kieldrecht**



- **Residentie Rozendael** Serviceresidentie in 9000 **Gent**



Maatschappelijke zetel :

VIVES vzw
Sint-Pietersnieuwstraat 115 te 9000 Gent
Tel. 09/224 29 91

Algemeen directeur : Geert Polfliet

De **Vives**-voorzieningen zijn lid van de groep **PLACIDUS**

71. WELZIJNSCAMPUS HUIZE SINT-ANNA (Lanaken)



Groepeert 2 woonzorgcentra in de gemeente Lanaken :

1. Woonzorgcentrum LUDINACA (vanaf 3 oktober 2017 : voorheen 'WZC Huize Sint-Anna')

Gasthuisstraat 32
3620 Lanaken
Tel: 089 72 13 12
Fax: 089 71 68 03
soc.dienst.HSA@huizestanna.be
(111 bedden)

2. Woonzorgcentrum BESSEMERBERG

Bessemerstraat 476
3620 Lanaken
Tel: 089 71 03 60
Fax: 089 71 03 68
soc.dienst.BSB@huizestanna.be
(130 bedden)

Algemeen directeur:

Patrick Claes – Patrick.claes@huizestanna.be - tel. 089/71 03 60

Verantwoordelijke bewonerszorg:

Els Panis - els.panis@huizestanna.be - 089 72 13 12

HR-verantwoordelijke – Preventieadviseur:

Ilse Grondelaers – ilse.grondelaers@huizestanna.be - tel. 089/71 03 64

Woonzorg Lanaken vzw

De gemeente Lanaken en het OCMW Lanaken bouwen op basis van een Masterplan Woonzorg een zorgcampus uit. Deze campus is gelegen op de terreinen van het vroegere rusthuis Huize Sint-Anna en de serviceflats van het OCMW. Voor de realisatie van deze zorgcampus zijn het gemeentebestuur, het OCMW en de vzw Huize Sint-Anna een samenwerkingsverband aangegaan in de vorm van een vzw met de naam 'Woonzorg Lanaken'.

In een eerste fase werden de bestaande 34 serviceflats uitgebreid met 12 à 14 assistentiewoningen.

In een volgende fase willen de gemeente, het OCMW en Huize Sint-Anna via deze vzw overgaan tot de bouw van een dienstencentrum.

Een zorgboulevard moet het geheel met mekaar verbinden.

72. WERKEN GLORIEUX vzw (gemeente Ronse)

De vzw Werken Glorieux werd opgericht in september 1982. Haar statuten werden herzien en aangepast aan de nieuwe vzw-wetgeving en goedgekeurd op de Algemene Vergadering van 18 december 2003. Zij werden gepubliceerd in het Belgisch Staatsblad op 16/03/2004.

Ouderenzorg Glorieux maakt deel uit van de grote Zorggroep vzw Werken Glorieux.

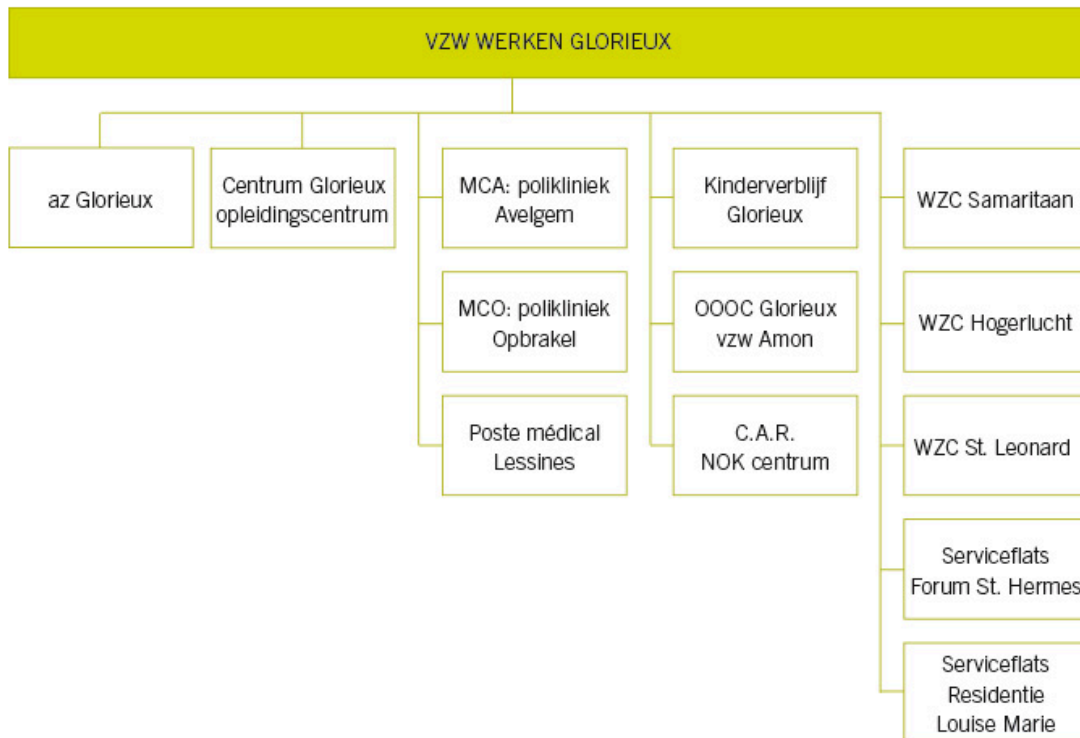

Deze zorggroep biedt met het Algemeen Ziekenhuis Glorieux en de voorzieningen binnen Ouderenzorg en Kind- en Jeugdzorg een totaalzorg in de Vlaamse Ardennen.



Ouderenzorg Glorieux biedt plaats aan ruim 300 ouderen op 4 campussen:

Op het vlak van de ouderenvoorzieningen groepeer **Ouderenzorg Glorieux** 3 woonzorgcentra en 3 Serviceflatresidenties ('Jericho', 'Forum Sint-Hermes' en 'Residentie Louise Marie') en biedt plaats aan ruim 300 ouderen op 4 campussen

In Nukerke-Maarkedal:

- **WZC De Samaritaan**, Glorieuxstraat 7-9, 9681 Nukerke met 148 woongelegenheden, waarvan 6 eenheden voor kortverblijf (tel. 055/23 62 20 - samaritaan@werken-glorieux.be)
Contactpersoon: Dhr. Wim Wijbaillie
- **GAW Assistentiewoningen Jericho** – 20 AW op de site van WZC De Samaritaan
- **WZC Sint-Leonard**, Louise Mariestraat 19, 9680 Etikhove: 47 woongelegenheden (tel. 055/23 69 52 - sint.leonard@werken-glorieux.be)
Contactpersoon: mevr. A. Van Overmeeren
- **Serviceflats Residentie Louise Marie**, Louise Mariestraat 19, 9680 Etikhove - 6 serviceflats

In Ronse:

- **WZC Hogerlucht**, Kammeland 59, 9600 Ronse
met 48 woongelegenheden, waarvan 1 eenheid voor kortverblijf
(tel. 055/23 35 11 - rvt.hogerlucht@werken-glorieux.be)
Contactpersoon: Mevr. M. Lourette

- **Groep van Assistentiewoningen Forum Sint-Hermes**, Glorieuxlaan 55, 9600 Ronse
– *Campus met 50 serviceflats*

Contactpersoon :

Directeur Ouderenzorg: Dhr. Wim Wijbaillie
tel. 055/23 62 14
wim.wijbaillie@werken-glorieux.be

73. WONEN MET ZORG (Oost-Vlaanderen)



De groep WONEN MET ZORG omvat:

- **WZC SINT-VINCENTIUS vzw**, Kanunnik P.J. Triestlaan 4, 9080 Zaffelare,
- **WZC MORGENSTER vzw**, Gentse Steenweg 122-124, 8340 Sijsele
- **WZC SINT-JOZEF vzw**, Molenaarsstraat 34, 9000 Gent

alle lid van de **TABOR GROEP vzw**

Precies 200 jaar na haar oprichting nam het bestuur van de Congregatie Zusters van Liefde Jezus en Maria de beslissing in deze regio een stap terug te zetten en het bestuur over te dragen aan een nieuwe, jonge generatie van professionele leken. Als gevolg hiervan werd op 30 mei 2002 de **netwerkorganisatie Tabor vzw** opgericht.

In 2006 werd **WZC Sint-Vincentius vzw** samen met **WZC Morgenster vzw** te Sijsele en **WZC Sint-Jozef vzw** te Gent onder de hoede genomen van de algemeen directeur. Dit resulteerde in de groep '**Wonen met zorg**' die op vandaag een overkoepelend directiecomité, staf en administratieve dienst kent.

Ook het **ECD Paradox** (*ExpertiseCentrum Dementie*) Molenaarsstraat 34, 9000 Gent behoort tot deze groep.

WONEN MET ZORG en FOCUS-PLUS vzw fusioneren tot EXALTA.

Op 1 januari 2020 fusioneren de woonzorgcentra van **WONEN MET ZORG**

- **WZC Sint-Jozef vzw** in Gent
 - **WZC Sint-Vincentius vzw** in Zaffelare
 - **WZC Morgenster vzw** in Sijsele
 - en het expertisecentrum Dementie ECD Paradox
- met **FOCUS-PLUS vzw**, een voorziening uit de sector voor personen met een handicap. De voorzieningen verenigen zich vanaf 2020 onder de naam EXALTA.

1. WZC Sint-Jozef vzw

Molenaarsstraat 34, 9000 Gent

Tel. 09/265 81 39

info@sintjozef-gent.be

2. WZC Sint-Vincentius vzw

Kanunnik Petrus Jozef Triestlaan 4, 9080 Zaffelare

Tel. 09/355 50 11

info@sintvincentius.be

"...zijn van oorsprong initiatieven van de Congregatie Zusters van Liefde Jezus en Maria.

Pieter Jozef Triest legde de kiem hiervan in 1803 in Lovendegem nabij Gent. Sindsdien ontplooiden de zusters een uitgebreid net van activiteiten, over de grenzen van landen en continenten heen.

In het jaar 1936 kochten de Zusters van Liefde een terrein op het einde van de Molenaarsstraat grenzend aan het eigen domein, waar zich een katoenfabriek bevond (NV La Florida). Op dit domein werd een nieuw bejaardentehuis gebouwd en ingehuldigd in 1937. 'Sint-Jozef' was geboren.

In 1990 werd het rusthuis overgedragen van de vzw Zusters van Liefde naar de vzw Sint-Jozef. Praktisch betekende dit dat het R.V.T. autonoom werd en los kwam te staan van het Sint-Vincentius ziekenhuis, waar het altijd mee verbonden was geweest.

In 1984 werd er besloten om een nieuw rustoord te bouwen. Dit werd ingehuldigd op 14 januari 1995. Precies 200 jaar na haar oprichting nam het bestuur van de Congregatie Zusters van Liefde de beslissing in deze regio een stap terug te zetten en het bestuur over te dragen aan een nieuwe, jonge generatie van professionele leken. Als gevolg hiervan werd op 30 mei 2002 de netwerkorganisatie Tabor vzw opgericht. Op 19 april 2010 werd de eerste steen gelegd voor een uitbreiding aan het bestaande woonzorgcentrum. Op 10 november 2011 werden het nieuwe centrum voor kortverblijf De Molenaar en het dagverzorgingscentrum De Blaisant ingehuldigd”.

3. WZC Morgenster vzw

Gentse Steenweg 122, 8340 Sijsele-Damme

Tel. 050 72 71 80

Fax 050/72 71 89

info@wzcmorgenster.be

Om de geschiedenis van Woonzorgcentrum Morgenster vzw in de juiste context te kunnen plaatsen, kan men er niet onderuit om ook een stukje geschiedenis van het AZ Alma campus Sijsele (het vroegere Elisabeth Ziekenhuis) mee in het verhaal op te nemen.

In 1929 werd het oorspronkelijke gebouw op de huidige site gebouwd en ingericht als sanatorium. Het jaar 1988 is zeker vermeldenswaard.

Door de reconversie van de ziekenhuisbedden (V-dienst) werden 28 V-dienstbedden RVT-bedden. In 1996 viel de beslissing om de RVT-bedden niet langer in het ziekenhuis zelf te houden, maar wel binnen een bestaand gebouw op het domein van het ziekenhuis. De keuze viel al snel op het kloosterhuis 'huize Morgenster', dat gebouwd was voor zieke en zorgbehoevende zusters van de zustergemeenschap Zusters Van Liefde Jezus en Maria. Van september tot december 1996 werden de nodige aanpassingswerken gedaan aan het gebouw om tegemoet te komen aan de normeringen en de wettelijke bepalingen, o.a. een oproepsysteem, branddetectie, schilderwerken, ...

Op 27 december 1996 gebeurde de verhuus van 20 bewoners uit het ziekenhuis naar het RVT Morgenster. De 12 overige bewoners waren de zorgbehoeftige zusters die reeds woonachtig waren in 'huize Morgenster'. Op 1 januari 1997 was de officiële opstart van RVT Morgenster een realiteit, een rusthuis met een capaciteit van 32 woongelegenheden. Precies 200 jaar na haar oprichting nam het bestuur van de Congregatie Zusters van Liefde de beslissing een stap terug te zetten en het bestuur over te dragen aan een nieuwe, jonge generatie van professionele leken. Als gevolg hiervan werd op 30 mei 2002 de netwerkorganisatie Tabor vzw opgericht.

Op 1 april 2004 wordt de verantwoordelijkheid van RVT Morgenster overgenomen door de algemeen directeur van Woonzorgcentrum Sint-Jozef vzw te Gent en Woonzorgcentrum Sint-Vincentius vzw te Zaffelare.

Op 1 januari 2009 veranderde RVT Morgenster vzw naar WZC Morgenster. vzw.

Op 13 februari 2009 vond de officiële opening van de eerste fase van het nieuwe woonzorgcentrum plaats - een nieuwe vleugel met 30 woongelegenheden - waardoor er nu 62 bewoners gehuisvest kunnen worden. Hiervan wonen 15 bewoners binnen een eenheid 'wonen met verhoogd toezicht'.

Contact m.b.t. Wonen met Zorg :

Voorzitter van de Raad van Bestuur : Hugo Bulté

Algemeen directeur (vanaf 1/12/2016) : Wouter Sonnevile (opvolger van Dirk Dhondt)

Directeur wonen en zorg : Johan Banneel

Financieel-administratief directeur : Bart Claeys

De drie woonzorgcentra fuseerden op 1 januari 2020 onder de benaming **EXALTA**.

74. WOON- EN ZORGCENTRA DE FOYER vzw (Gent en omstreken)



Het begin van de vzw Woon- en Zorgcentra De Foyer gaat terug tot 1924 toen de vzw werd opgericht onder de naam 'Le Foyer de la Femme' en wordt nu vanuit een waardengedreven visie en een expliciete mensvisie aangestuurd, zonder enige filosofische of religieuze keuze voorop te stellen.

De Foyer is momenteel initiatiefnemer van **4 woonzorgcentra** :

- **WZC De Zilvermolen**

Heerweg-Zuid 126
9052 Zwijnaarde
Tel. 09/222 52 89
Fax 09/220 67 14

'Residentie Avondsterre heeft begin 2014 de deuren gesloten en is vervangen door het nieuwbouwproject "De Zilvermolen" in Zwijnaarde; Care Invest Zwijnaarde nv is een nagenoeg 100 % dochtervennootschap van de vzw Woon- en Zorgcentra De Foyer en is speciaal opgericht om het vastgoed van WZC De Zilvermolen te realiseren. Het gebouw wordt gerealiseerd met een projectfinanciering van Triodos Bank. Care Invest Zwijnaarde nv verkoopt assistentiewoningen of woonzorgkamers, samen met het aandeel in de gemeenschappelijke ruimtes. Hellebaut Vastgoed is aangesteld om de potentiële koper te begeleiden. Vzw Woon- en Zorgcentra De Foyer is verantwoordelijk voor de exploitatie'.

- **Huize Arion** (kleinschalig wzc voor valide bejaarden)

Begoniastraat 79
9052 Zwijnaarde (Gent)
Tel. 09/245 18 31

- **WZC Weverbos**

WZC Weverbos (een nieuw WZC) beschikt over assistentiewoningen, woonzorgkamers en kortverblijf. Het gelijkvloers (De Braem) is speciaal gericht op personen met dementie. Zij hebben hun eigen afgebakende tuin met veilige planten die aan herinneringen aan vroeger stimuleren. De eerste verdieping (De Vlier) is volledig toegankelijk voor zorgbehoevende ouderen. De tweede verdieping (De Plataan) is voorzien voor assistentiewoningen.

Jan Van Aelbroecklaan 64
9050 Gentbrugge
Tel. 09/330 10 01
Fax 09/252 24 22

- **WZC Zilversterre**

Kortrijksesteenweg 775
9000 Gent



Daarnaast beheert de vzw De Foyer in het kader van Zorgcampus Glorieux **assistentiewoningen**, gelegen in de Sint-Jozefstraat 1bA te 9041 Oostakker.

Nieuwbouwproject : *“Hof Van Waas’ is één van de geplande nieuwbouwprojecten van de vzw De Foyer, die in Gent en omstreken bouwt aan een middelgrote rusthuisgroep. ‘Hof van Waas’ is een nieuwbouw in de gemeente Waasmunster waar plaats zal zijn voor 26 rusthuisbewoners. Er komen ook 90 serviceflats. De nv Hof van Waas, die de bouwaanvraag indient, is een 100% dochtervennootschap van de vzw Woon- en Zorgcentra De Foyer. De exploitatie van het project zal vanuit de vzw Woon- en Zorgcentra De Foyer gebeuren”.*

Contactadres :

vzw Woon- en Zorgcentra De Foyer , Heerweg 5, 9000 Zwijnaarde
Tel. 09/222 52 89
info@wzcdefoyer.be

Raad van Bestuur:

Roger Claeys, Voorzitter
Ronald De Buck, Afgevaardigd Bestuurder
An De Moor
Nelly Muylleert
José Van Ooteghem

Directie:

Ronald De Buck, afgevaardigd bestuurder en directeur ZC Glorieux
Kristel Roelandt, financieel directeur
Dieter Claus, directeur WZC De Zilvermolen
Danny Verstraete, directeur WZC Zilversterre
Luc De Kimpe, directeur WZC Weverbos

75. WOONZORGCENTRUM HEILIG HART (Oudenaarde)

Het woonzorgcentrum H.Hart (**met 2 campussen**) biedt residentiële ouderenzorg aan in Oudenaarde.

*** Woonzorgcentrum CAMPUS H. HART**

Marboroughlaan 3
9700 Oudenaarde
Tel. 055/33 48 61
Fax 055/30 17 95

Contactpersoon :

Katrien Nelissen, algemeen directeur (katrien.nelissen@wzchhart.be)

*** Woonzorgcentrum CAMPUS KLOOSTERHOF PAMELE**

Grachtschelde 2
9700 Oudenaarde
Tel. 055/23 17 75
Fax 055/21 97 42

Contactpersoon:

Katrien Nelissen, algemeen directeur

Maakt deel uit van **NoVA vzw - NETWERK OUDERENZORG VLAAMSE ARDENNEN**

76. WOONZORG SAMEN OUDER (Waasland)

Omvat **SENIORENZORG ZUSTERS JOZEFIENEN** en **OUDERENZORG TRIADE**

De **vzw WOONZORG SAMEN**werkingsverband **OUDER**enzorg Waasland of kortweg **vzw Woonzorg Samen Ouder** heeft drie pijlers :

- **Vzw Ouderenzorg Zusters Jozefiënen (OZJ)** met **WZC Heilig-Hart-Tereken** en **WZC Het Hof**
- **Vzw Patrimonium**
- **Vzw Ouderenzorg Triade** met **WZC De Ark** en **WZC Grootenbosch**

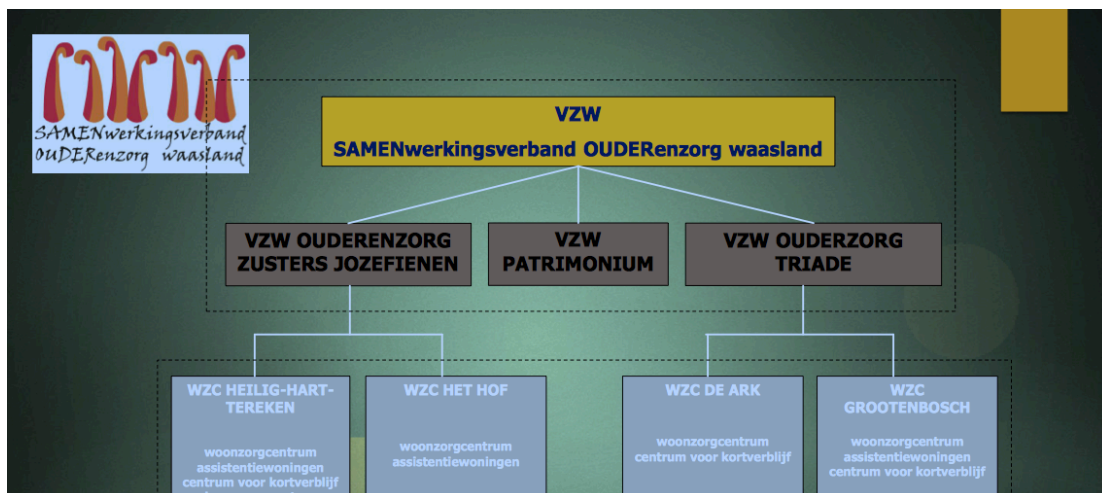

en groepeert volgende woonzorgcentra:

- **WZC Grootbosch** , Oude Zandstraat 97,9120 Beveren- 03/750 28 20 – Hilde Servotte
- **WZC De Ark**, Kalkstraat 48, 9100 Sint-Niklaas – 03/780 94 11 – Hilde Servotte
- **WZC Het Hof**, Hofstraat, 134-138, 9100 Sint-Niklaas – 03/780 94 11 – Hilde Servotte
- **WZC Heilig-Hart-Tereken**, Tereken 14 en Schoolstraat 226, 9100 Sint-Niklaas – 03/780 53 40 - Hilde Servotte
- **WZC Hofstede**, Gentse Baan 47, Sint-Niklaas – 03/435 92 10 - Hilde Servotte
- **WZC 't Heuvelveld**, Molenstraat 41, 9250 Waasmunster – 052/25 13 20 (Hilde Buyl)

De kantoren van vzw Woonzorg Samen Ouder zijn gehuisvest op de site van WZC Heilig Hart - Tereken, Tereken 14 te 9100 Sint-Niklaas.

Samenstelling Raad van Bestuur :

Voorzitter : Dhr. Koen Michiels

Afgevaardigd bestuurder : Dhr. Geert Vercauteren

Secretaris : Mevr. Gaby Bogaert

Leden Raad van Bestuur : Dhr. Stefan Van den Brouck, Dhr. Daniël Amelinckx, Dhr. Diëgo Van den Poel, Dhr. Marc Vermeire, Dhr. Herman Nys.

Samenstelling Directiecomité :

Dhr. Geert Vercauteren, afgevaardigd bestuurder

Mevr. Carla Put, administratief-financieel directeur

Mevr. Hilde Servotte, algemeen directeur WZC H. Hart - Tereken, wzc Het Hof, wzc Hofstede,
WZC De Ark, WZC Grootenbosch

Mevr. Hilde Buyl, directeur WZC 't Heuerveld

Dhr. Bruno Van Dam, manager Zorg en Wonen.

77. WOONZORGCENTRA VEILIGE HAVE



Op 15 juli 1898 komen vier zusters van de **Congregatie der Zusters van Liefde van de Verrezen Zaligmaker** uit Gent, in Aalter aan en starten op vraag van de Pastoor Dalschaert, een rusthuis dat "Hospice Sint Antonius" werd genoemd. Zij nemen er de zorg op zich voor 59 bejaarden. Het gebouw langs de straatkant naast de kapel is het oorspronkelijk rusthuis. Het werd gebouwd op gronden die geschonken waren door onderwijzer Francis Rombaut. Daar stond vroeger ook zijn woning waar jarenlang school werd gehouden. De Congregatie der Zusters van Liefde van de Verrezen Zaligmaker zal in 1956 worden opgenomen in de "Zustergemeenschap van de H. Jozef", die in Gent de Kliniek H. Familie, beter gekend onder de naam "De Briel", het huidige AZ Sint-Lucas, beheerde. Sindsdien heeft het rusthuis een nauwe band met dit ziekenhuis dat op de campus van Veilige Have trouwens een radiologie, polyklinische consultatiedienst en hemodialysecentrum heeft uitgebouwd.

De vzw "Congregatie der Zusters van Liefde van de Verrezen Zaligmaker" waarvan de naam in 1996 gewijzigd werd in vzw "De Hoop" droeg met ingang van 1 januari 1993 het exploitatiefonds van het rusthuis over aan de in december 1992 opgerichte vzw "Veilige Have Sint Antonius" en verleende aan deze vzw die in 1998 de huidige benaming "**vzw Woon-en Zorgcentrum Veilige Have**" kreeg een erfpacht van 99 jaar. In de Raad van Bestuur van de vzw "Woon-en Zorgcentrum Veilige Have" werden op dat ogenblik ook leden opgenomen. De zustersgemeenschap trok zich in 2002 volledig uit het bestuur.

Vzw Woonzorgcentrum Veilige Have beschikt over:

- een **Rust-en verzorgingstehuis "ZORGHAVE"** van 143 woongelegenheden voor al dan niet hulpbehoevende senioren.

Adres : Lostraat 28 te 9880 Aalter

Tel. 09/374 95 11

info@veiligehave.be

- een **Rust-en verzorgingstehuis "WOONHAVE"** van 145 woongelegenheden voor licht zorgbehoevende of dementerende ouderen.

Adres : Lostraat 26 te 9880 Aalter.

Daarnaast beschikt WZC Veilige Have over :

- **80 serviceflats**,
- een centrum voor dagverzorging,
- 16 kamers voor kortverblijf
- een dienstencentrum "Kerkem" te Aalter
- een dienstencentrum "De oude Smisse" te Maria-Aalter.

Betrokkenheid van VEILIGE HAVE in het nieuwe Woonzorgcentrum ZILVERBOS Zelzate

Het **AZ Sint-Lucas** in Gent, het Aalterse **Woonzorgcentrum Veilige Have**, het **OCMW van Zelzate** en het **gemeentebestuur van Zelzate** hebben de samenwerkingsovereenkomst getekend voor de uitbating van het **nieuwe Woonzorgcentrum 'ZILVERBOS'**.

Met de ondertekening van een samenwerkingsovereenkomst werd de nieuwe '**vzw Zilverbos**' op 3 november 2015 officieel opgericht. Deze vzw nam op 1 januari 2016 het nieuwe, nog in opbouw zijnde OCMW-woonzorgcentrum over en staat in voor de volledige uitbating.

Guido De Wilde is voorzitter van WZC Zilverbos, WZC De Veilige Have en van de vzw De Lieve (*zie hierna*).

Directeur is Greet Verspreet.

Een nieuw initiatief in het kader van WOONZORGCENTRUM VEILIGE HAVE is **HOTEL MET ZORG "DEN BRIEL"** : een project (*fase 1 : realisatie* 01.09.16 - 30.03.2019) tesamen met de bouw van 66 assistentiewoningen en 2 eengezinswoningen. Het hotel met zorg "Den Briel" is een hotel waar mensen kunnen verblijven in het kader van een revalidatieprogramma na een ziekenhuisopname en waar ook senioren kunnen worden opgenomen in afwachting van een definitieve plaatsing in een woonzorgcentrum. De uitbating van het hotel met zorg is in handen van **vzw DE LIEVE**, Vogelenzang 24, 9000 Gent.

78. WOONZORGCOLLECTIEF (regio Antwerpen)

Het WoonZorgCollectief is een samenwerking tussen vzw Compostela, vzw De Wijtshage, vzw Welvaart en OCMW Brecht

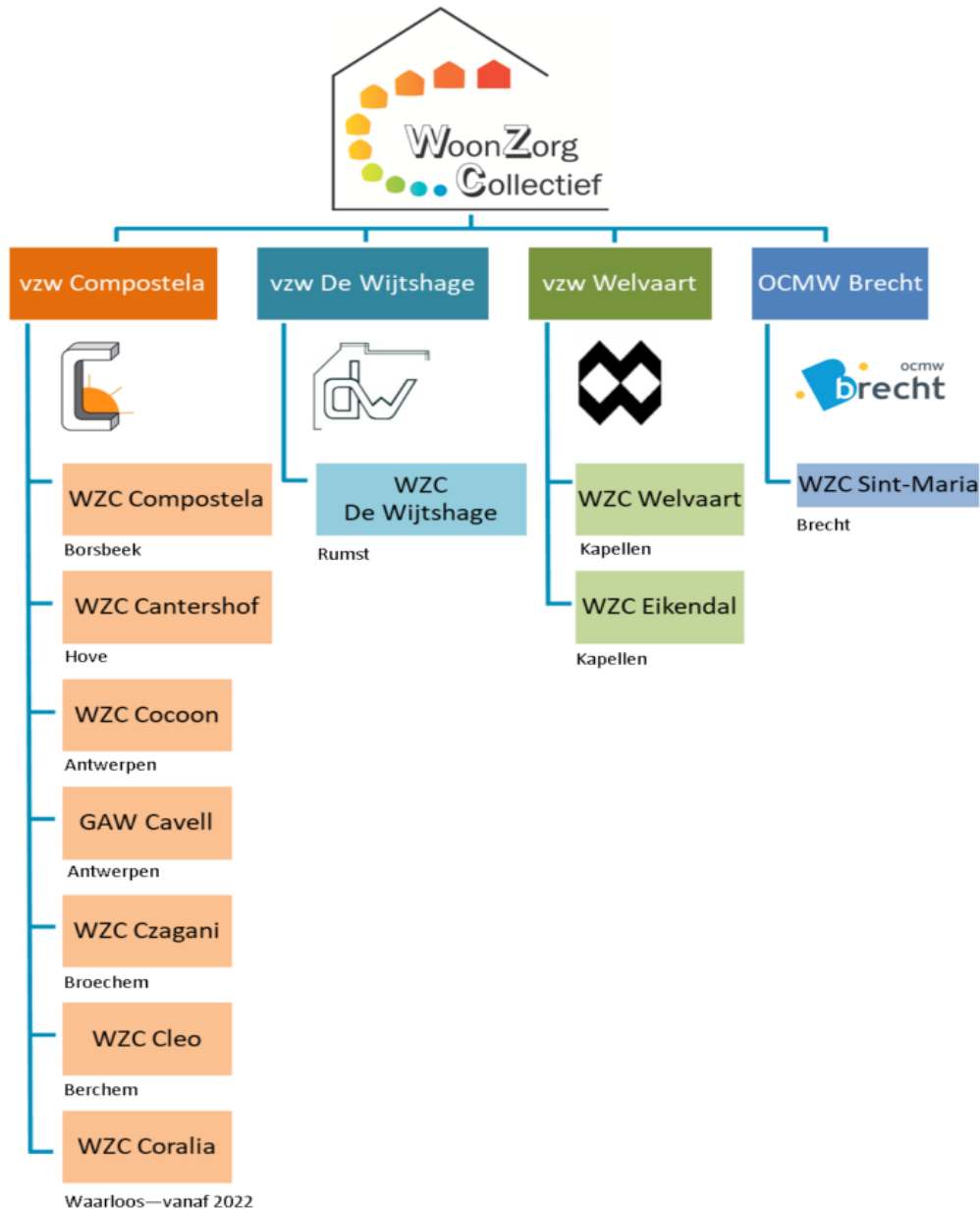

Het **WoonZorgCollectief** is een samenwerkingsverband tussen thans 10, en vanaf 2022, 11 ouderenvoorzieningen :

1. vzw Compostela

- WZC Compostela, Doolweg 6 te 2150 Borsbeek (03/366 50 90)
- WZC Cantershof, René Verbeecklaan 5 te 2540 Hove (03/454 02 08)
- WZC Czagani, Kapelstraat 64 te 2520 Broechem (03/475 10 10)
- GAW Cavell, Jozef de Bomstraat 47 te 2018 Antwerpen (03/248 45 29)*
- WZC Cocoon, Schulstraat 47 te 2018 Antwerpen (03/238 54 71)
- WZC Cleo, Van Vaerenberghstraat 31 te 2600 Berchem (03/281 13 98)

2. vzw De Wijtshage

- WZC De Wijtshage, 's Herenbaan 170 te 2840 Rumst-Reet (03/880 30 11)

3. vzw Welvaart

WZC Welvaart, Hoogboomsteenweg 124 te 2950 Kapellen (03/660 06 90)
WZC Eikendal, Hoogboomsteenweg 288/1 te 2950 Kapellen (03/330 14 00)

4. OCMW Brecht

WZC Sint-Maria, Gasthuisstraat 11 te 2960 Brecht (03/330 11 40)

Project:

Er is een **nieuw woonzorgcentrum** gepland in de Beekboshoek in **Waarloos**. Het moet klaar zijn in het voorjaar van 2022.

De eerste bouwaanvraag werd 7 jaar geleden door vzw Compostela uit Borsbeek ingediend. Tijdens die periode werd er een ware procedureslag gestreden, tussen de vzw en de omwonenden. De opening is gepland in het voorjaar van 2022 onder de naam '**WZC CORALIA**'.

Historiek van Woonzorgcollectief

Er bestonden reeds lange tijd een informele samenwerking en vriendschappelijke contacten tussen de verschillende organisaties. Om het hoofd te bieden aan de toenemende complexiteit van bestuur en beleid werd beslist de bestaande samenwerking te formaliseren en werd in 2014 een overeenkomst opgesteld en ondertekend door alle betrokken partijen. In 2015 kreeg deze groepering de naam WoonZorgCollectief.

De groep WoonZorgCollectief betekent een samenwerkingsverband en geenszins een fusie.

Dit wil zeggen dat elke voorziening haar eigenheid en **bestuurlijke en financiële autonomie** behoudt. Alle voorzieningen zijn **gelijkwaardig** en zijn een meerwaarde voor de groepering. De voorzieningen gaan met deze samenwerking een **duurzaam engagement** aan gebaseerd op **overleg en transparantie**.

Door samen te werken trachten we onze kwaliteitsvolle zorg voor ouderen naar een hoger niveau te tillen en een sterke positie te behouden binnen de ouderenzorg.

Het WoonZorgCollectief werkt samen op allerlei domeinen:

- **bewoners en gebruikers:** afstemmen van zorgbeleid en zorgaanbod, opstellen van procedures, afnemen van tevredenheidsenquêtes, uitwisselen van zinvolle activiteiten en kwaliteitsprojecten, samen innoveren,...
- **medewerkers:** organiseren van vormingen, training en opleidingsinitiatieven op groepsniveau, uitwisselen van experts en medewerkers met specifieke competenties, gezamenlijke personeelsfeestviteiten, vieringen of symposia,...
- **management:** deelname aan interne en externe overlegstructuren, afstemmen van beleid en visie, benchmarking, samenaankoop, ondersteuning bij bouwwerken, opmaak dossiers,...
- **overheid:** als één groep met één standpunt bij representatie en belangenbehartiging binnen en buiten de sector.

Het WoonZorgCollectief biedt aan valide, semi-valide en zorgbehoevende ouderen een zeer grote waaier aan thuisondersteunende en thuisvervangende diensten en voorzieningen:

- **852 woongelegenheden in 9 woonzorgcentra**
- **20 woongelegenheden in 6 centra voor kortverblijf**
- **313 assistentiewoningen in 8 groepen van assistentiewoningen**
- **60 verblijfseenheden in 4 dagverzorgingscentra**
- **3 lokale dienstencentra.**

De voorzieningen van deze groepering kunnen samen rekenen op ongeveer **900 medewerkers** en meer dan **260 vrijwilligers** die zich inzetten voor de zorg van bewoners en gebruikers. Dagelijks draagt de groepering zorg voor zo'n **1300 ouderen**.

Contact : geen specifiek aanspreekpunt. Contacten gebeuren via één van de 10 voorzieningen.

79. WOONZORGGROEP GVO (West-Vlaanderen)



Opgericht in 1994 door de Congregatie Zusters van het Geloof te Tielt met de bedoeling om de diverse autonome ouderenvoorzieningen binnen de Groep via uitgebreide samenwerking de nodige ondersteuning en expertise te bieden groepeert de vzw Woonzorggroep GVO 9 woonzorgcentra :

WZC SINT VINCENTIUS	KORTRIJK *
WZC SINT JOZEF	MOORSELE
WZC SINT ANNA	VEURNE BULSKAMP
WZC O.L.V. VAN LOURDES	WAKKEN
WZC MARIA TER RUSTE	WINGENE – ZWEVEZELE
WZC SINT-VINCENTIUS	MEULEBEKE
WZC SINT-ELISABETH	OOSTENDE
WZC AMPHORA	WINGENE
WZC ZORG EN WELZIJN	ZEDELGEM

* De voorziening in Kortrijk berust op 5 pijlers : Residentie Gulden Sporen, Residentie Cortrycke en Groeninge, Thuiszorg Integra, Centrum Korverblijf en de RVT.

De groep beschikt over een centrale keuken MENSA in Meulebeke op het domein van het WZC Sint-Vincentius (7000 maaltijden per week voor de 8 aangesloten WZC's)

De Woonzorggroep GVO participeert ook, samen met de gemeente/OCMW Zedelgem en met Familiehulp vzw, in de vzw Zorg en Welzijn Zedelgem, die het woonzorgcentrum Klaverveld in Zedelgem beheert. (zie [ZORG EN WELZIJN ZEDELGEM](#))

In verband met WZC O.L.V.van Lourdes te Wakken is er een fusie gerealiseerd tussen VZW Woonzorgcentrum Sint-Andries (Tielt) en VZW OLV van Lourdes (Wakken). De fusie van beide woonzorgcentra heeft als doel om via een krachtenbundeling beter te kunnen inspelen op de toekomstige uitdagingen binnen de ouderenzorg. Beide woonzorgcentra zullen de huidige kwaliteitsvolle zorg- en dienstverlening in de toekomst verder zetten en zullen hierbij hun expertise in zware zorgsituaties samen verder ontwikkelen, centraliseren en delen. Beide woonzorgcentra zullen samen 285 plaatsen ter beschikking hebben (61 plaatsen meer dan nu) én thuiszorg- ondersteunende voorzieningen aanbieden. De fusie gaat in vanaf juli 2019.

Beide gebouwen zullen vervangen worden door **glodnieuwe woonzorgcentra** die zullen voldoen aan alle huidige en nieuwe erkenningsnormen voor woonzorgcentra en dit op de huidige locaties in Tielt en Wakken. De bouwwerken zullen gefaseerd over een drietal jaren verlopen om de bouwlast voor de bewoners tot een minimum te beperken. De beide nieuwbouwprojecten zullen in **2023** in gebruik worden genomen.

Contact :

Woonzorggroep GVO
 Hoog Kortrijk
 Doorniksesteenweg 215
 8500 Kortrijk
 tel. 056/23 13 40
 info@gvo.be
 webmaster@gvo.be

80. WOONZORGNET DIJLELAND (arro Leuven)

WOONZORGNET-DIJLELAND



Groepeert vier woonzorgcentra:

- **WZC DE WINGERD** Wingerdstraat 14 3000 Leuven
Dagelijks verantwoordelijke: Jan Vanwezer
- **WZC DIJLEHOF** Minderbroederstraat 9b 3000 Leuven,
Dagelijks verantwoordelijke: Rudi Logist
- **WZC TER MEEREN** Wolfshaegen 186 3040 Neerijse-Huldenberg
Dagelijks verantwoordelijke: Eddy Devolder
- **WZC KEYHOF** Stroobantsstraat 75 3040 Huldenberg,
Dagelijks verantwoordelijke: Sarah Dupont

elk met een eigen cultuur en andere accenten.

De Zorgpartners Dijleland cvba (Elif Can) participeert in dit samenwerkingsverband.

Zorgpartners Dijleland CVBA

“CVBA Zorgpartners Dijleland focust op de ontwikkeling, de uitwerking en de ondersteuning van zorgstrategische organisatiemodellen.

Hiervoor werkt de CVBA Zorgpartners Dijleland samen met grote en kleine organisaties, ondernemingen, besturen, actoren en belangengroepen uit de profit- en nonprofitsector.

*CVBA Zorgpartners Dijleland staat in voor **professionele expertise** inzake:*

- *Zorgstrategische planning, de ontwikkeling en het management van woonzorgnetwerken en de organisatie van zorg.*
- *Allerlei initiatieven ter realisatie van doelstellingen van het Vlaams Woonzorgdecreet.*
- *Het aanbieden van goederen en diensten aan cliënten in het kader van zorg, zorgondersteunende aspecten (huishoudelijke hulp, klusjesdiensten, enzovoort) alsook buurt en nabijheidsdiensten.*
- *Het ontwikkelen en aanbieden van zorgondersteunende technologie of technieken op de markt.*
- *Het aanbieden van aangepaste infrastructuur voor senioren en personen met een zorgbehoefte.”*

Sinds **juni 2007** werken de woonzorgcentra formeel samen onder de noemer **Woonzorgnet Dijleland**. De raden van bestuur werden toen herschikt zodat de 3 onafhankelijke voorzieningen door dezelfde mensen worden geleid.

Op **1 januari 2015** fuseerden de vier woonzorgcentra formeel tot één organisatiestructuur: **Woonzorgnet Dijleland vzw**, met als belangrijkste doelstellingen :

- het bevorderen van de samenwerking tussen de centra,
- het realiseren van een kwaliteitsverhoging,
- het installeren van een overkoepelende structuur en met gezamenlijke procedures maar met behoud van de eigenheid van elk woonzorgcentrum,
- een kostendaling door gebruik te maken van onze schaalgrootte
- en tenslotte een efficiëntieverhoging binnen de grotere organisatie.

Raad van Bestuur:

Prof. em. Emmanuël Keirse, *hoogleraar verliesverwerking KULeuven, voorzitter Raad van Bestuur*

Prof. Dr. Mathieu Vandenbulcke, *gerontopsychiater KULeuven, ondervoorzitter Raad van bestuur*

Dhr. Gustaaf Hendrickx, *gewezen directeur Medisch Centrum Huisartsen (MCH)*

Mevr. An Veris, *financieel manager UZ Leuven*

Dhr. Gilbert Verbinnen, *gewezen medewerker Pers en Voorlichting KULeuven*

Mevr. Eleonora Holtzer, *medewerker Kabinet Vandeurzen, zorgambassadeur*

Dhr. Marc Desmet, *Jezuïet, huisarts palliatieve eenheid Jessa Ziekenhuis Hasselt*

Dhr. Dirk Butzler, *advocaat*

Dhr. Bart De Greef, *financieel directeur Z.org (UPC) KU Leuven vzw*

Dhr. Jan De Lepeleire, *huisarts, verantwoordelijke opelidingen CRA's*

Dhr. Koen Hoste, *zaakvoerder Living Stone*

Dhr. Daniel De Klerck, *gewezen lid van het Directiecomité Boerenbond*

Zr. Emerence Brants, *overste Zrs. Annonciaden van Huldenberg*

Mevr. Magda Aelvoet, *Minister van Staat*

Mevr. Rita Nijs, *gewezen leerkracht en pedagogisch medewerker OVSG*

Algemene directie :

Algemeen directeur : Griet Robberechts - tel. 016/29 31 42

griet.robberchts@woonzorgnet-dijleland.be

Maatschappelijke zetel :

Woonzorgnet Dijleland vzw, Wingerdstraat 14, 3000 Leuven

016/28 47 90

info@wznd.be

81. WOONZORGNETWERK MARIA TROOST (Veurne)



Het **Woonzorgnetwerk Maria Troost** biedt professionele ouderenzorg aan in verschillende domeinen.

Om mee te helpen voorzien in de behoeften voor ouderen van de streek werd de vzw Katholieke Bejaardenzorg Westhoek opgericht in 1991.

Dankzij de congregatie van de Zwartzusters van Bethel Brugge en de leden van de Raad van Beheer is dit privaat (en christelijk) initiatief tot stand gekomen.

Het netwerk bestaat uit:

- een woonzorgcentrum en herstelverblijf : **WZC Huize Maria Troost**
directeur : Koen Declerck
declerckk@scarlet.be
<http://www.mariatroostveurne.be/>
tel. 058/33.36.36
- een dagverzorgingscentrum **DVC Tagaste** in het WZC Huize Maria Troost
- drie assistentiewoningen : **Suytcapelle** (20 AW) en **Soror Nigra** (20 AW) in Veurne en **Sint-Andries** (40 AW) te Diksmuide)
- een aanleunwoning: **Ostia**
- een thuisverpleegkundige dienst: **Thuisverpleging Maria Troost**
- zorgflats: **Kastanjedal**.

Raad van Bestuur:

Dhr. Brysse Henri (afgevaardigd bestuurder)
Mevr. Coene Dominique (bestuurder)
Dhr. Vandamme Frans (bestuurder)
Dhr. Vanheste Herman (bestuurder)
Dhr. Vermeulen Lieven (bestuurder)
Dhr. Versteete Karel (voorzitter)
Zuster Deschuytter Paula (secretaris)
Zuster Everaere Christine (bestuurder)
Dhr. Grymonprez André (bestuurder)
Dhr. De Cock Paul (bestuurder)
Mevr. Laleman Marieke (bestuurder)

Contact:

Koen Declerck (zie *WZC Huize Maria Troost*)
Woonzorgnetwerk Maria Troost
Ieperse Steenweg 98 A
8630 Veurne
tel. 058/33.36.36
onthaal@mariatroostveurne.be

82. WOONZORGNETWERK SPIRIT



In **januari 2019** tekenden drie woonzorgcentra, **Sint Godelieve uit Gistel, Avondrust uit Varsenare en Regina Coeli uit Sint-Andries** en behorend tot **TRIANGEL NETWERK OUDERENZORG** een **fusieprotocol**.

Op 19 december 2018 werd de oprichtingsakte van de nieuwe vzw ondertekend, waarin de drie bestaande vzw's de daarop volgende maanden zouden inkantelen. De drie woonzorgcentra behouden wel hun afzonderlijke naam.

De nieuwe vzw kreeg de naam **Woonzorgnetwerk Spirit**. Spirit staat voor levenskracht en energie, geestdrift en enthousiasme, zingeving, spiritualiteit en teamspirit.

- In deze fusie naar één bestuurlijke vzw wordt gestreefd naar het behoud van de huidige vestigingsplaatsen en behoud van tewerkstelling.
- De fusie heeft als doel de draag- en slagkracht van de nieuwe organisatie te verhogen en toekomstbestendig te maken, om toenemende verwachtingen en complexiteit het hoofd te kunnen bieden.
- De warme zorg voor en in dialoog met bewoners/bezoeker en hun familie en naasten is en blijft de kernopdracht.
- De nieuwe vzw streeft naar een hoge kwalitatieve en duurzame ondernemingscultuur: mensgerichtheid, respect voor de omgeving en een gezond financieel beleid zijn kernwaarden.
- Dat gebeurt in overleg en nauwe samenwerking met andere aanbieders in de eerstelijnszones.
- In opvolging van de stichtende zustercongregaties blijft de christelijke spiritualiteit in alle openheid richtinggevend voor de werking.
- De nieuwe raad van bestuur is samengesteld met telkens vier kandidaat bestuurders uit de respectievelijke stichtende vzw's.

Het **Woonzorgnetwerk Spirit** zal de volgende activiteiten omvatten, verdeeld over de drie vestigingen:

- 323 woongelegenheden
- 11 woongelegenheden kortverblijf
- 85 assistentiewoningen
- 2 reguliere dagcentra
- 1 zorgnetwerk voor mensen met jongdementie (samen met andere partners)

Het **Woonzorgnetwerk Spirit** zal ongeveer 300 medewerkers tewerkstellen en evenveel vrijwilligers een zinvolle plaats geven om hun engagement vorm en inhoud te geven.

Voorzitter van de nieuwe fusie-vzw : Frank Lescauwaet

83. WOONZORGNETWERK VINCENTHOVE (Roeselare)



Woonzorgnetwerk Vincenthove heeft een zorgaanbod uitgebouwd van 5 initiatieven binnen de Ouderenzorg in de Stad Roeselare.

- **WZC Vincenthove**
- Kortverblijf Vincenthove
- Serviceflatcomplex De Rozelaar
- Dagverzorgingscentrum den Haard
- Nachtverzorgingscentrum De Haard

Contact:

Woonzorgnetwerk Vincenthove vzw
Dokter Delbekestraat 27
8800 Roeselare

Algemeen directeur: Soetkin Kesteloot
tel: 051/23.23.60
soetkin.kesteloot@vincenthove.be

Directeur bewonerszorg: Mevr. Michèle Battheu
tel: 051/23.23.68
michele.battheu@vincenthove.be

Adj.administratief directeur: Dhr. Steven Vancraeynest
tel: 051/23.17.78
steven.vancraeynest@vincenthove.be

Historiek

... in het spoor van de "Zusters van Liefde" van Roeselare

In 1976 besloten de Zusters van Liefde van Roeselare om hun hoofdklooster in de Dokter Delbekestraat te Roeselare te schenken aan een vzw om er Ouderenzorg te organiseren. De gebouwen waren te groot geworden en de zusters hadden te weinig roepingen om dit zelf op te nemen. Zij bouwden een kleiner klooster aan de Meensesteenweg. In hetzelfde jaar werd de **'V.Z.W. Bejaardenzorg Midden West-Vlaanderen' opgericht**. De Zusters van Liefde namen de volledige kosten voor de verbouwingen van hun klooster tot 'volwaardig aangepast rusthuis' op zich.

In 1984 waren de werken af en werd de naam **'Vincenthove'** gekozen voor het nieuwe huis : 'hove' verwijzend naar 'thuis zijn', 'Vincent' naar de voornaam van Vincent de Paul, de patroonheilige van de Zusters van Liefde.

Het huis Vincenthove: van rusthuis naar een Woonzorgcentrum én naar een zorgnetwerk van initiatieven binnen de ouderenzorg.

In februari 1984 opende Vincenthove zijn deuren en 83 bejaarde bewoners namen er hun intrek. In 1989 groeide het 'Rusthuis' door naar een 'Rust- en Verzorgingstehuis' en kreeg het zijn eerste erkenning voor 38 RVT-bedden, een erkenning voor de zorg voor zwaar zorgbehoevende ouderen.

In 1992 werd via de Stad Roeselare de mogelijkheid geboden om een grote achtertuin (3000 m²) aan te kopen om het zorgaanbod te kunnen uitbreiden. In 1994 werd het **Serviceflatcomplex De Rozelaar** geopend met 30 aangepaste flats. Via een verbindingsgang met Vincenthove zijn alle diensten 'op vraag' bereikbaar.

In 1995 werd eerst een kamer voorbehouden om mensen tijdelijk te huisvesten. Dit initiatief van kortverblijf groeide uit en in 1999 werd het erkend als **Kortverblijfcentrum** en dit voor 3 plaatsen. In 1986 en 1988 werd het huis volledig omgebouwd en aangepast om mensen met zware zorgen te kunnen huisvesten. Het huis werd aangepast aan het zorg- én het wooncomfort en groeide zo van 'Rust- en Verzorgingstehuis' tot een volwaardig **Woonzorgcentrum** voor 98 bewoners. Samen met deze verbouwingen werd ook het **Dagverzorgingscentrum den Haard** als 4^{de} initiatief binnen de vzw gerealiseerd en opende op 1 januari 1999 haar deuren. Het verwelkomt nu 25 tot 30 bezoekers per dag en ontvangt zo op weekbasis gemiddeld 50 gasten.

In het jaar 2004 werd een deel van het klooster (8 wooneenheden) van de Zusters van Liefde omgebouwd tot een volwaardige rusthuisaccommodatie en werd een verbindingsgang met het Woonzorgcentrum Vincenthove gerealiseerd. Zo werd de zorg voor de zwaar zorgbehoevende zusters door het Woonzorgcentrum Vincenthove overgenomen en konden de zusters toch in hun klooster blijven wonen.

In het jaar 2009 werd het Woonzorgcentrum uitgebreid met 15 comfortabele studio's en het Kortverblijfcentrum werd uitgebreid met 4 wooneenheden. Een volledige nieuwe keuken werd gebouwd, het dagverzorgingscentrum werd uitgebreid, enkele burelen, een grote fietsenberging en een nieuw kinélokaal werd gerealiseerd. De capaciteit van het Woonzorgcentrum steeg naar 115 wooneenheden en deze van het Kortverblijfcentrum naar 7 eenheden.

Daarnaast werd het nachthotel (**nachtverzorgingscentrum**) met 7 nachthotelskamers als 5^{de} initiatief binnen de vzw gerealiseerd. Het opende in maart 2009 zijn deuren en wil de nachtzorg gedurende enkele nachten per week overnemen.

In 2011 werd de living van de leefgroepwerking voor mensen met dementie uitgebreid.

De vzw groeide zo uit tot een **volwaardig netwerk van initiatieven binnen de ouderenzorg**. Deze centrale netwerkgedachte werd ook vertaald in een nieuwe naam voor de vzw.

In het Belgisch Staatsblad van 8 februari 2012 werd de naamswijziging van de vzw gepubliceerd en veranderde de oude naam van V.Z.W. 'Bejaardenzorg Midden West-Vlaanderen' in de nieuwe naam **van 'Woonzorgnetwerk Vincenthove' vzw**. Zowel de netwerkgedachte als de naam Vincenthove, waaronder wij algemeen gekend zijn, krijgt daarmee een centrale plaats.

In 2012 werd een voorafgaandelijke vergunning aangevraagd voor de bouw van 60 bijkomende wooneenheden in het Woonzorgcentrum Vincenthove. De vergunning werd op 4 augustus 2012 afgeleverd voor de bouw van 20 bijkomende wooneenheden.

In december 2012 werd een voorafgaandelijke vergunning aangevraagd voor één bijkomende wooneenheid Kortverblijf. Deze werd afgeleverd op 17 januari 2013.

Op 28 december 2012 werd een woonhuis aangekocht in de Dokter Delbekestraat 53-55, om de vergunde capaciteitsuitbreiding te realiseren.

Vanaf 1 januari 2013 werd de capaciteit van het Woonzorgcentrum uitgebreid van 115 naar 118 Wooneenheden én werd de capaciteit Nachthotel teruggebracht van 7 naar 4 nachthotelskamers.

Project uitgevoerd:

De vzw Woonzorgnetwerk Vincenthove is in het voorjaar 2017 gestart met de bouw van 10 assistentiewoningen. De 10 nieuwe assistentiewoningen werden inmiddels gerealiseerd bovenop het bestaande gebouw van het Serviceflatcomplex De Rozelaar. Het Serviceflatcomplex 'De Rozelaar' werd opgetrokken worden met één bouwlaag.

'Het Serviceflatcomplex De Rozelaar' wordt zo de **'Groep van Assistentiewoningen (GAW) De Rozelaar'** met een totale capaciteit van 40 flats of assistentiewoningen.

84. ZILVERVOGEL

(voorheen: **CENTRA VOOR ZORG & DIENSTVERLENING SINT-VINCENTIUS vzw** - afgekort : **CZD Sint-Vincentius vzw**)

(Maakt sedert oktober 2020 deel uit van het netwerk **ZorgKrachtPlus**)



De vzw Centra voor Ouderenzorg en Dienstverlening Sint-Vincentius (afgekort **C.Z.D.** vzw) – thans met de benaming **ZILVERVOGEL** als overkoepelende vzw - is ontstaan vanuit de vzw Zusters van de Heilige Vincentius, uit Gits.

In 2000 werden drie woon- en zorgcentra ondergebracht in een nieuwe overkoepelende vzw onder de naam: **CZD Sint Vincentius vzw**

Naast activiteiten in het onderwijs, gehandicaptenzorg en missionering in de derde wereld stonden de zusters ook jarenlang in voor het beheer van voorzieningen in de ouderenzorg.

ZILVERVOGEL vzw groepeert volgende **drie ouderenvoorzieningen**:

1. **Woonzorgcentrum Zilvervogel Woumen - voorheen De Open Link** (en voordien: *St-Jozef*), gelegen nabij de dorpskern van **8600 Woumen**, (Iepersteenweg 6i) s ontstaan vanuit een weeshuis. In 1860 bouwde pastoor Chavaete drie klassen lager onderwijs voor meisjes. In de eerste wereldoorlog werd het klooster en de school van Woumen vernield.

Bij de heropbouw werd naast het schoolgedeelte ook een voorziening voor ouderenzorg gerealiseerd. De huidige gebouwen dateren van 1979 en werden in 2001 gerenoveerd.

Begin april 2013 werd het zorgaanbod uitgebreid met 15 assistentiewoningen. Het complex ligt op een 500-tal meters van het woonzorgcentrum.

2. **Woonzorgcentrum Zilvervogel Rekkem - voorheen OLV Middelaes te 8900 Rekkem** (Priester Coulonstraat 9) bevindt zich eveneens op de plaats waar ooit de school van Rekkem was gevestigd. Toen zij verhuisden kregen de zusters van de Heilige Vincentius de gebouwen en de omliggende gronden toegewezen. Het rusthuis werd er op 25 april 1939 ingewijd. In 1983 werd het gebouw volledig vernieuwd en anno 2006 werd een volledige nieuwe vleugel bijgebouwd. In samenwerking met het OCMW Menen werd een lokaal dienstencentrum opgestart in de nabijheid van het woonzorgcentrum.

Sinds augustus 2018 opende het woonzorgcentrum 25 nieuwe erkende assistentiewoningen. Het nieuwbouwcomplex ligt op de hoek van de Markt met de Priester Coulonstraat, midden in het centrum van Rekkem en naast het woonzorgcentrum.

3. **Woonzorgcentrum Zilvervogel Reninge - voorheen Hof ten IJzer te 8647 Lo-Reninge** (Dorpplaats 14) werd in 1891 opgericht door twee zusters Annuntiaten en de toenmalige pastoor De Cuyper, met milde steun van de familie Vallaeys. In 1894 namen de zusters van de Heilige Vincentius het beheer over. Het gebouw dateert van 1980 met een recenter gedeelte van 1990. Op het domein van de voorziening worden er door het OCMW van Lo-Reninge tien assistentiewoningen uitgebaat. De permanentie en de dienstverlening (maaltijden, sociale dienst,...) wordt 24/24 door Hof ten IJzer gegarandeerd.

Directies van de 3 woonzorgcentra:

- **WZC Zilvervogel Rekkem (voorheen OLV Middelaes)**
Els Bamelis, directeur Zilvervogel Rekkem
- **WZC Zilvervogel Reninge (voorheen Hof Ten IJzer)**
Jorgen Sijoen, directeur Zilvervogel Reninge

- **WZC Zilvervogel Vrouwen (voorheen St-Jozef)**

Katrien Sampers, directeur Zilvervogel Vrouwen

In elke vestiging van Zilvervogel wordt o.l.v. de directeur van het woonzorgcentrum samengekomen in een kernteam. Het kernteam bestaat uit de teamcoaches (hoofdverpleegkundigen), de sociale dienst en de kwaliteitscoördinator. Het kernteam ondersteunt de dagelijkse werking.

ZILVERVOGEL wordt geleid door een **directiecomité**, samengesteld als volgt:

- Els Bamelis, directeur Zilvervogel Rekkem – directie.rekkem@zilvervogel.be
- Jorgen Sijoen, directeur Zilvervogel Reninge – directie.reninge@zilvervogel.be
- Katrien Sampers, directeur Zilvervogel Vrouwen – directie.vroumen@zilvervogel.be
- Karel Defoirdt, administratief directeur Zilvervogel – info@zilvervogel.be
- Silvie Vanhoutteghem, strategisch manager Zilvervogel – info@zilvervogel.be

Raad van Bestuur:

Decaestecker Mia (voorzitter)

De Clerck Els,

Dedeyne Johan,

Delahaye Alain,

Delchambre Ronny,

Depuydt José,

Maenhout Marie,

Nijs Jo,

Pape Lunda,

Rosseel Luc,

Sonneville André

Met de woonzorgcentra O.L.V.-Gasthuis te Poperinge, Heilige Familie in Kuurne, en Sint-Jozef te Passendale werd in 2008 het samenwerkingsverband **APEIRON** opgericht, met als doel krachtenbundeling, beleidsondersteuning, uitwisseling van expertise en professionaliteitsbevordering.

De 3 woonzorgcentra maken deel uit van het feitelijk samenwerkingsverband **APEIRON** en van **ZORGKRACHTPLUS**

85. ZORG EN WELZIJN (West-Vlaanderen)

De vzw Zorg en Welzijn, met zetel te 8520 Kuurne (Gasthuisstraat 24 : 056/73 18 11), is verantwoordelijk voor het beleid en bestuur van de twee rusthuizen, met name :

HEILIGE FAMILIE	KUURNE
WZC SINT JOZEF	PASSENDALE

De **Raad van Bestuur** telt 12 leden:

Voorzitter:	afgevaardigde bestuurder de heer Marnix Lefevre
Ondervoorzitter:	afgevaardigde bestuurder zuster Mariette Wullus
Secretaris:	zuster Anna De Rynck
Leden:	E.H. Wilfried Aneca
	de heer Dierynck Daniel
	de heer Schietgat Eric
	de heer Soens Wim
	mevrouw Desmet Inge
	mevrouw Vandepitte Ingrid
	mevrouw Lambrecht Moniek

Contact:

Wodka Algoet, algemeen directeur ZORG EN WELZIJN
 Nathalie Wybo, directeur WZC Heilige Familie te Kuurne
 Virginie Delandsheere, directeur WZC Sint-Jozef te Passendale

ZORG EN WELZIJN maakt deel uit van APEIRON
--

86. ZORG-SAAM ZUSTERS KINDSHEID JESU vzw (Vlaanderen)

De Woon- en Zorgcentra van de vzw Zorg-Saam Zusters Kindsheid Jesu zijn opgericht door de congregatie Zusters Kindsheid Jesu. Generaties zusters stonden dag en nacht in voor de verzorging van de bejaarden.

Op 01 januari 2001 werd het beheer van de rust- en verzorgingsinstellingen overgedragen aan een overkoepelende vzw Zorg-Saam Zusters Kindsheid Jesu.

De vzw Zorg-Saam Zusters Kindsheid Jesu is een groepering van 12 rusthuisvoorzieningen. De kernopdracht van de groepering bestaat er in om samen met de 1750 deskundige en gemotiveerde medewerkers en geëngageerde vrijwilligers een eigentijdse kwalitatieve dienstverlening aan te bieden aan 2.200 bejaarden. De voorzieningen situeren zich in de provincies Oost-Vlaanderen, Antwerpen en Vlaams-Brabant.

WOON- EN ZORGCENTRUM DE REGENBOOG	ZWIJNDRECHT
WOON- EN ZORGCENTRUM SINT-RAFAEL (*)	LIEDEKERKE
WOON- EN ZORGCENTRUM ZONNEHOVE	SINT-DENIJS-WESTREM
WOON- EN ZORGCENTRUM SINT-ELIGIUS	ZEVENEKEN
WOON- EN ZORGCENTRUM MOERVAARTHEEM	WACHTEBEKE
WOON- EN ZORGCENTRUM SINT-ANTONIUS	GREMBERGEN
WOON- EN ZORGCENTRUM DE LICHTERVELDE	NAZARETH
WOON- EN ZORGCENTRUM SINT ELISABETH	EEKLO
WOON- EN ZORGCENTRUM ONS ZOMERHEEM	ZOMERGEM
WOON- EN ZORGCENTRUM SINT-VINCENTIUS	KAPRIJKE
WOON- EN ZORGCENTRUM SINT-JOZEF	ASSENEDE
WOON- EN ZORGCENTRUM SINT-JOZEF (**)	WETTEREN

(*) Een eerste fase is de nieuwbouw van 99 wooneenheden op de site van Sint-Gabriël, residentie Sara'. Hiertoe werd grond aangekocht bij de Broeders van Sint-Gabriël. De verhuis vond plaats in het voorjaar 2019. De tweede fase is een vervangingsnieuwbouw voor het huidige Sint-Rafaël. Hier worden 141 wooneenheden en een 16-tal assistentiewoningen gebouwd. Daarnaast wordt ook een dagverzorgingscentrum gebouwd. Het oude gebouw wordt afgebroken.

(**) In 2018 trad WZC Sint-Jozef Wetteren toe tot de vzw Zorg-Saam.

Sedert mei 2012 is de vzw ONDERDALE een aanverwante vzw van de vzw Zorg-Saam Zusters Kindsheid Jesu.

Het Woon- en Zorgcentrum **ONDERDALE** in **Knesselare-Ursel** beschikt over een erkenning voor 75 wooneenheden en wordt geïntegreerd in de vzw Zorg-Saam ZKJ.

Ook het Woon- en Zorgcentrum **IMMADI** in **Hasselt** en het Woon- en Zorgcentrum **KANUNNIK TRIEST** in **Melle** behoren tot de aanverwante vzw.

De Centrale Unit van de vzw Zorg-Saam Zusters Kindsheid Jesu heeft een beleidsmatige en dienstverlenende taak. Dit voor de raden van bestuur en voor de eigen en aanverwante voorzieningen :

- de woonzorgcentra van de vzw;
- de congregatie Zusters Kindsheid Jesu;
- onderwijsnetwerk Zusters Kindsheid Jesu;
- de aanverwante vzw's.

Raad van Bestuur:

Philippe Verly, voorzitter
 Zuster Jacqueline Eggermont, ere-voorzitter
 Zuster Lieve Vandesande, Algemeen Overste Zusters Kindsheid Jesu
 Frank Marchand
 Hans Deneckere
 Paul Meyvaert
 Bart Heytens
 Marc Peersman
 Fredy Van de Velde

Kristof Galle
Nele Van den Noortgate
Julien De Wilde

Beleidsteam:

Dominique Roothoof, gedelegeerd bestuurder
Wim Beelen, financieel groepsdirecteur
Bart Verschuere, administratie en financiën
Anne Coetsier, medewerkersbeleid
Ilde Bevernaege, ouderenzorg en kwaliteit

Maatschappelijke zetel :

Onze Lieve Vrouwstraat 23, 9041 Gent-Oostakker
tel.: 09 235 28 12
zorgsaam@zorg-saam.zkj.be

87. ZORGGROEP ANTWERPEN (Antwerpen)



Via Zorggroep Antwerpen hebben 8 woonzorgcentra uit de provincie Antwerpen het voornemen om in de toekomst samen te werken voor diverse domeinen in de ouderenzorg :

- Welzijn en levenskwaliteit van bewoners / ouderen
- Medewerkersbeleid
- Ethisch beleid
- Organisatie en management
- Infrastructuur en bouwwerken
- Financieel- economisch
- Innovatie

Een eerste startvergadering onder directies had plaats op 2 juni 2010. De visienota van de zorgGroep werd, door de verschillende raden van bestuur, ondertekend op 13 december 2012.

De deelnemende woonzorgcentra zijn :

- **WZC HEILIG HART** (vzw Consolata Regio Putte), Lierbaan 46 te Putte (dir. Tom Vieren)
- **WZC MARIA BOODSCHAP**, Broeklei 1 te Niel (dir. Herman Goossens)
- **WZC NOTTEBOHM**, Biartstraat 2 te Antwerpen (dir. Geert De Schacht)
- **WZC SINT-AUGUSTINUS**, Legrellestraat 39 te Berlaar (dir. Jan Van Craenendonck)
- **WZC SINT-JOZEF**, Schoolstraat 1 te Rumst (dir. Gunther Huygens)
- **HOMESINT-JOZEF**, Grotesteenweg 112 te Berchem (dir. Luc De Wulf)
- **ZORGCENTRUM SINT-LODEWIJK**, Kerkstraat 61 te 's Gravenwezel (dir. Chris Janssens)
- **WZC SINT-MATHILDIS**, Sportveldlaan 25 te Boechout (dir. Bart Van Loon)

Hoewel elk van de betrokken voorzieningen zijn autonomie behoudt, willen deze 8 woonzorgcentra door samenwerking een meerwaarde creëren zowel voor elk van de WZC's afzonderlijk als voor de gehele Zorggroep.

Contact :

Contact met de Groep kan opgenomen worden via de directie van elk van de aangesloten leden.

Meer informatie :

Via www.zorggroepantwerpen.be/doc/presentatie.pdf is een ppt-presentatie (daterend van 13 december 2012) mbt de Zorggroep Antwerpen beschikbaar.

88. ZORGGROEP ECLIPS (Denderstreek, Pajottenland en Brussel)



De Zorggroep Eclips verzorgt naast de klassieke opvang van senioren in een rusthuis nog tal van andere initiatieven. De groep organiseert ook thuisverpleging, herstelverblijven, dagcentra, serviceflats, kortverblijven, ...

De Zorggroep Eclips is actief in volgende gemeenten : Aaigem, Aalst, Brussel, Burst, De Haan, Erpe-Mere, Evere, Gent, Geraardsbergen, Evere, Haaltert, Herzele, Leuven, Meldert, Ninove, Ronse, Ruien (Kluisbergen), Sint-Lievens-Houtem, Sint-Pieters-Leeuw en Zulte. en omvat naast:

- **WZC HUIZE ST-MONIKA**, Blaesstraat 91, 1000 Brussel
- **WZC SINT-VINCENTIUS Campus Aaigem** Aaigemdorp 68, 9420 Aaigem (Erpe-Mere)
- **WZC SINT-VINCENTIUS Campus Eureka** August De Boeckstraat 54-58, 1140 Evere
- **WZC SINT-JOZEF**, Marnestraat 89 1140 Evere
- **WZC CLIVIA**, Marnestraat 89 1140 Evere (*is een onderdeel van de vzw Sint-Jozef en gelegen op de groene campus van Sint-Jozef in Evere*)
- **WZC HOFKOUTER**, Hofkouter 1 9520 Sint-Lievens-Houtem (vanaf 30.09.2017)

ook volgende voorzieningen:

- *Assistentiewoningen:*
 - Residentie Mona Elisa, Sint-Lievenslaan 74A, 9550 Herzele*
 - Residentie JFK, Houtemstraat 12C, 9550 Herzele*
 - Residentie Promiss, Pastorijweg 11, 9450 Haaltert*
 - Residentie Mona, Nieuwstraat 2, 9450 Haaltert*
 - Residentie Rozenberg, Aaigemdorp 68, 9420 Aaigem*
 - Residentie De Ster, Gentseseesteeweg 156, 9420 Erpe-Mere*
 - Residentie De Vijver, Nijvelseesteeweg, Essenbeek (Halle)*
 - Evere Green, Marnestraat 39, 1140 Evere*
 - Nedermolen, Nedermolenstraat 32, 9310 Meldert*
 - Residentie Orchidee, Grote Herreweg 129, 9690 Ruien (Kluisbergen)*
 - Residentie Wybo, Staatsbaan 29, 9870 Zulte*
- *DVC De Cocoon in Burst*
- *DVC Crombeen in Burst*
- *Thuisverpleging Hummegem*
- *Kortverblijf*
- *Herstelverblijf – Revalidatie*
- *Seniorenrestaurant*
- *Dienstencentrum Ten Lande*
- *Relaxatiecentrum*
- *Zorgshop Eclips*
- *Online hulp*
- *Poetsdienst met dienstencheques*
- *Gezinszorg*
- *Persoonlijk Assistentiebudget (PAB)*
- *Woonassistent*
- *Zorgassistent*
-

Deze zorggroep werd in 2013 opgericht om gezamenlijk sterker te staan o.m. door gezamenlijke aankopen, waardoor de gemiddelde kostprijs per eenheid daalt.

De zorggroep helpt de organisaties bij het administratief beleid (o.a. regelgeving), financieel

beleid, kwaliteitsbeleid, zorgbeleid (afstemming van de zorg en zorgaanbod), personeelsbeleid, IT-beleid, logistiek beleid, bouwprojecten enz. Zij brengen hun ideeën en bekommernissen samen over naar de overheid.

De Zorggroep Eclips staat open voor andere organisaties die zich bij de groep willen aansluiten om een netwerk en samenwerkingsverbanden te creëren.

Contact :

Algemeen directeur-coördinator :

David Larmurseau

tel. 053/ 60 12 10

david.larmurseau@sint-vincentius-vzw.be

Fabriekstraat 1B,

1601 Ruisbroek (Sint-Pieters-Leeuw)

info@sint-vincentius-vzw.be

89. ZORGGROEP H. HART (Kortrijk)



De wortels van Zorggroep H. Hart gaan terug tot in de 19de eeuw, toen op het Buda-eiland in Kortrijk een ziekenhuis werd opgericht onder impuls van de Zusters van Liefde. In 1987 fuseerde de H. Hartkliniek met het ziekenhuis Sint-Maarten.

In 1988 werden in het voormalige ziekenhuis de eerste activiteiten binnen de ouderenzorg en de thuiszorg ontwikkeld.

De Heilig Hartkliniek evolueerde in enkele jaren tijd van een tot fusie gedwongen en verloren ziekenhuis tot een vooruitstrevende en vernieuwende 'integrated care provider', een geïntegreerde zorgaanbieder.

In 1996 kreeg de vzw Bejaardenzorg H. Hart daarom een nieuwe naam, die de moderne en dynamische werking gestalte gaf: vzw Woon en Zorg Heilig Hart.

Zorggroep H. Hart biedt een brede waaier aan dienstverlening op het gebied van wonen, zorg en welzijn voor ouderen:

Permanent verblijf:

Woon & Zorghotel H.Harte Kortrijk

Serviceflats Residentie Groote Broel
Assistentiewoningen Het Steegerken

Woonzorgcentrum Westerlinde te Roeselare (sinds 1 oktober 2014)

Tijdelijk verblijf:

Zorghotel H.Harte Kortrijk
Woonzorgcentrum Westerlinde te Roeselare

Dagverzorgingscentrum

Daarnaast biedt de Zorggroep in de stad Kortrijk:

- Dienstencheques en Gezinszorg H.Hart,
- Expertisecentrum Dementie Sophia-GDOC,
- Minder Mobielen Centrale H.Hart,
- Thuisverpleging H.Hart,
- Kinderopvang H.Hart.

Nieuwe realisaties en projecten van en met Zorggroep H.-Hart

- **in Waregem via vzw Aurelia** met maatschappelijke zetel : Budastraat 30 te 8500 Kortrijk (*vereniging, waarin H.Hartgroep is vertegenwoordigd door Wino Baekelandt sinds 2011*)
Op een boogscheut van het centrum van Desselgem komt een woonzorgcentrum met 92 bedden in de Grote Heerweg. Het stadsbestuur gaat hiervoor in zee met de Zorggroep Heilig Hart in Kortrijk. Nu is alles in Waregem gecentraliseerd.
De stad koos een terrein op de Grote Heerweg op de grens met Beveren-Leie, landbouwgrond dat ingekleurd staat als woonuitbreidingsgebied. Voor de realisatie zocht men naar een externe partner. En de keuze viel op vzw Aurelia van de Zorggroep Heilig Hart in Kortrijk.
Zorggroep Heilig-Hart hoopte in 2016 van start te gaan met de bouw van het zorghotel. De bouw zal ongeveer drie à vier jaar tijd in beslag nemen.

- **In Kortrijk :**

Residentie BudaLys biedt ultieme serviceflats langs de Leieboorden. Een initiatief van B2Ai : een multidisciplinaire architectuurgroep met o.m. Office te Roeselare, Accent Business Park, Kwadestraat 149A/0.1 8800 Roeselare (051/21 12 11 05)

BudaLys biedt plaats aan comfortabele en luxueuze flats gecombineerd met zorg- en dienstverlening op maat. Alle appartementen zijn volledig uitgerust en energiepassief. Ze beschikken over een ruim terras, met zicht op de stad of de Leie.

Permanente veiligheid, dienst- en zorgverlening op maat zijn te allen tijde gegarandeerd door de Zorggroep H. Hart. De bewoners kunnen met andere woorden à la carte intekenen op de dienstverlening van Zorggroep H. Hart.

Daarnaast beschikt Budalys over een volledig ingerichte wellness- en fitnessruimte. Op de gelijkvloerse verdieping bevindt zich Bistro Budalys, een buffetbistro en ALTA, een takeaway. Zowel beneden als op de derde verdieping ligt een indrukwekkend zonneterras met panoramisch zicht op de Leie.

- **In Harelbeke**

In het centrum van Harelbeke ligt een terrein (de voormalige site Beltrami) te wachten tot er een woonzorgcentrum op wordt gerealiseerd. Woonzorggroep Heilig Hart uit Kortrijk heeft de plannen klaar, maar nu er subsidies geschrapt zijn bij de Vlaamse Overheid, is het project uitgesteld. De verwachting is dat pas in 2019 kan gestart worden met dit project.

- **Project Cascade**

Tien partners uit België (*waaronder het WZC H.Hart te Kortrijk*), het Verenigd Koninkrijk, Frankrijk en Nederland slaan gedurende vier jaar de handen in elkaar om een innovatief en kostenefficiënt zorgmodel te ontwikkelen en uit te testen, vertrekkende vanuit de ervaren noden van de mensen met dementie en hun mantelzorger. Het project kreeg de naam **CASCADE (Community Areas of Sustainable Care And Dementia Excellence in Europe)**. Binnen dit project wordt een innovatief persoonsgericht zorgmodel ontwikkeld op basis van ervaringen uit vier partnerregio's. In twee Vlaamse voorzieningen wordt dit zorgmodel voor mensen met dementie uitgetest en geëvalueerd. Er wordt ook gebouwd aan een 'Centre of Excellence', een grensoverschrijdend lerend netwerk dat ter beschikking staat van de vier partnerregio's. Het is de bedoeling om met het initiatief 11, 6 miljoen euro aan zorgkosten te besparen, vooral door onnodige zorg te vermijden, zoals het verminderen van langdurige ziekenhuisopnames van mensen met dementie.

Contact :

Zorggroep H. Hart Kortrijk

Buda 30

8500 Kortrijk

tel. 056/32 10 00

Algemeen directeur : Wino Baeckelandt

90. ZORGGROEP ZUSTERS VAN BERLAAR (Antwerpen)



Historiek

Al sinds de jaren **1830** is er sprake van thuisverzorging door de zusters van de congregatie van het Heilig Hart van Maria uit Berlaar. Zij boden zowel materiële als moreel-spirituele hulp aan zieken en ouderen.

In **1868** werden de eerste zusters uitgezonden naar een bijhuis, nl. het gesticht voor ouderlingen in Kapellen (**WZC Zonnewende**). Vanaf 1889 werden onder het beleid van Moeder Benedicta jaarlijks zusters uitgezonden naar nieuwe gemeenschappen in de provincies Antwerpen, Brabant en Limburg.

In **1891** namen 2 zusters het beheer over van het rusthuis in Nijlen (**WZC Heilig Hart**) en vier jaar later volgde ook het Sint-Jozefgesticht in Wiekevorst (**WZC Sint-Jozef Wiekevorst**). Bij het ontstaan van het huidige **woonzorgcentrum Sint-Margaretha** in Holsbeek in **1910**, werden de zusters gevraagd om het beheer en de dagelijkse verzorging mee op zich te nemen. Dit deden ze ook in Essen, waar vanuit Sint-Niklaas een aantal zusters mee kwamen helpen bij de opvoeding van de zwakke en moeilijk opvoedbare kinderen in "het Gesticht", dat later werd omgevormd tot bejaardentehuis (**WZC Sint-Michaël**).

Omdat vooral de nood aan kraamverzorging voelbaar was, werd door de congregatie op **28 maart 1954** de eerste steen gelegd van de materniteit Heilige Familie in Heist-op-den-Berg. Aangezien in **1972** werd beslist dat alleenstaande materniteiten niet mochten blijven bestaan, werd de voorziening in Heist-op-den-Berg datzelfde jaar omgevormd tot "rusthuis" (**WZC Heilige Familie**).

In **1977** werd besloten om alle ouderenvoorzieningen van de congregatie van de zusters van het Heilig Hart van Maria samen te brengen onder één overkoepelende organisatie: de vzw Rusthuizen Zusters van Berlaar.

Op **1 januari 2011** sloot ook **wzc Sint-Jozef in Kessel** zich aan bij de vzw Rusthuizen Zusters van Berlaar en op **1 september 2016** opende tenslotte het 8ste woonzorgcentrum zijn deuren, en wel in Berlaar zelf (**WZC Kloosterhof**).

In de loop der jaren bleef de vzw Rusthuizen Zusters van Berlaar zijn dienstverlening verder uitbreiden: met kamers voor kortverblijf, centra voor dagverzorging, assistentiewoningen en dienstencentra die de hele buurt opnieuw willen samenbrengen. Daarom werd in **2018** beslist om de naamswijziging door te voeren naar **vzw Zorggroep Zusters van Berlaar**.

De Raad van Bestuur vergadert een zevental maal per jaar en is samengesteld als volgt:

- Dhr. Luyten Roger, voorzitter;
- Dhr. Janssens Tony, ondervoorzitter;
- Mevr. Stalmans Tania, afgevaardigd bestuurder;
- Zr. Kempen Maria-Jozefa, secretaris.

Andere bestuurders:

Dhr. De Clercq Raoul, Dhr. De Schamphelaere Steven, Dhr. Dombrecht Peter, Zr. Hertsens Leen, Mevr. Holtzer Eleonora, Dhr. Ingelbrecht Hugo, Zr. Oostens Maria, Dhr. Van Den Bogerd Leo, Dhr. Van Mierlo Jan, Dhr. Verdonck Mark, Dhr. Wellens Geert.

De Raad van Bestuur en het Bureau van de Raad van Bestuur worden geadviseerd door verschillende commissies: een ethische, een financiële, een strategische en een bouwcommissie.

Het Bureau van de Raad van Bestuur is samengesteld uit de voorzitter, ondervoorzitter en afgevaardigd bestuurder. De algemeen directeur ondersteunt de werking van het Bureau.

Directie:

Van Crieckingen Christa, algemeen directeur (*overleden op 23 juli 2019*)

Doucet Dirk, campusdirecteur WZC Sint-Margaretha en WZC Sint-Jozef Wiekevorst;

Henkens Guy, campusdirecteur WZC Zonnewende en campusdirecteur WZC Sint-Michaël;

Prims Ilse, campusdirecteur WZC Heilige Familie en WZC Kloosterhof;

Sels Jo, campusdirecteur WZC Heilig Hart en WZC Sint-Jozef Kessel.

De **vzw Zorggroep Zusters van Berlaar** met **maatschappelijke zetel Markt 13 te 2590 Berlaar** omvat **8 woonzorgcentra**:

- **WZC Heilige Familie** en groep van assistentiewoningen Ten Gaerde, Westerlosesteenweg 37, 2220 Heist o/d Berg
- **WZC Heilig Hart** en Serviceresidentie Ten Velden Kerkeblokken 11 2560 Nijlen
- **WZC Sint-Jozef** en Serviceflats Ter Wieke, Sint-Jozefstraat 15, 2222 Wiekevorst
- **WZC Sint Margaretha** en groep van assistentiewoningen De Parel I & II, Kortrijksebaan 4, 3220 Holsbeek
- **WZC Zonnewende** en groep van assistentiewoningen Cederhof, Kerkstraat 5, 2950 Kapellen
- **WZC Sint Jozef** en groep van assistentiewoningen Biddeloo, Gasthuisstraat 10, 2560 Kessel
- **WZC Sint Michaël**, Moerkantsebaan 81, 2910 Essen
- **WZC Kloosterhof** en groep van assistentiewoningen Solleveld, Sollevelden 5, 2590 Berlaar

Contact:

Sollevelden 1, 2590 Berlaar

Tel. 03/420 04 49

www.rusthuizen-zusters-berlaar.be.

91. ZORGKRACHTPLUS



ZorgKrachtPlus is een nieuw netwerk, maar helemaal nieuw is het niet! Het bestaande samenwerkingsverband **DELTA PLUS** werd verruimd en uitgebreid met de groep vzw **ZILVERVOGEL**.

En gezien in Roeselare het nieuwe ziekenhuis de naam AZ DELTA kreeg, werd voor dit netwerk gekozen voor een nieuwe naam..

ZorgKrachtPlus is een netwerk van 13 woonzorgcentra die de handen in elkaar slaan om via samenwerking op een aantal deeldomeinen een meerwaarde te kunnen realiseren op het vlak van ondersteunende diensten en zorgexcellentie en alzo 'samen het verschil te maken'.

"We voelen de noodzaak aan om via een netwerk onze schaalgrootte uit te breiden om zodoende onze interne expertise sterker te kunnen ontwikkelen en te delen met elkaar.

Ook het benutten van externe expertise willen we nog verder aanscherpen. Via specialisatie en samenwerking op deeldomeinen (informatica, personeel- en organisatieontwikkeling, infrastructuur, veiligheid, financieel, juridisch,...) willen we gezamenlijk streven naar een professionele en sterkere organisatie.

De focus op zorg, wonen en leven, op de medewerkers en op de lokale omgeving blijven de eerste prioriteiten van elke voorziening. Het netwerk wil dit ondersteunen door goede praktijkvoorbeelden met elkaar te delen, door in te zetten op specialisatie in de deeldomeinen van de zorg en innovatie te stimuleren willen we de zorgkwaliteit permanent verbeteren.

Het netwerk is een samenwerkingsverband op lange termijn waarbij elke vzw autonoom blijft functioneren. Door goede praktijkvoorbeelden met elkaar te delen en in te zetten op het ontwikkelen van expertise zal elk huis sterker worden"

De 13 woonzorgcentra die deel uitmaken van het netwerk ZorgKrachtPlus, opgericht op 31 oktober 2020, zijn de volgende:

- **Vzw Groep Zorg H. Familie**
 - **WZC Sint-Carolus Kortrijk**
 - **WZC De Pottelberg Kortrijk**
 - **WZC Rustenhove Ledegem**
 - **WZC Sint-Jozef Oostkamp**
- **Vzw Squatina**
 - **WZC 't Ponton Oostende**
 - **WZC Haerlebout Middelkerke**
 - **WZC Engelendale Brugge**
- **Vzw Open Kring Ardoois**
 - **WZC Sint-Vincentius, Ardoois**
- **Vzw Woonzorgnetwerk Vincenthove**
 - **WZC Vincenthove, Roeselare**
- **Vzw Zilvervogel**
 - **WZC Zilvervogel Afdeling Rekkem**

- **WZC Zilvervogel Afdeling Reninge**
 - **WZC Zilvervogel Afdeling Woumen**
- ° **Vzw Ter Luchte Ruddervoorde**
- **WZC Ter Luchte, Ruddervoorde**

Contact:

Het netwerk wordt aangestuurd door een bestuurscollege met als voorzitter Bert Peirsegaele en ondervoorzitter Mia Decaesteker.

De coördinator van het netwerk is Patrick Cokelaere.

De zetel van het netwerk is gevestigd in Oostende, Nachtegalenlaan 38.

tel. 0475/41 79 37 - info@zorgkrachtplus.be

92. ZORGNETWERK TRENTO (Oost-Vlaanderen)



Zorgnetwerk Trento vzw

| De kracht van samenwerken - Voor en door mensen

Het WZC Sint-Jozef Moerzeke en het WZC De Vliet Zele namen de beslissing om hun jarenlange **samenwerking te versterken** door samen te smelten tot één zorgnetwerk. Zo zag Zorgnetwerk Trento op 1 januari 2013 het licht.

Trento staat voor :

Transdisciplinaire, Residentiële en Thuiszorgondersteunende Ouderenzorg.

Zorgnetwerk Trento vzw bestaat uit :

- **WZC SINT-JOZEF te Moerzeke**, waar we woonzorgverblijf, kortverblijf, nachtopvang en crisisopvang aanbieden. Het adres is Molenstraat 11, 9220 Moerzeke.
- **WZC DE VLIET te Zele**, waar we woonzorgverblijf en zorgverblijf voor personen met een niet-aangeboren hersenletsel aanbieden. Het adres is Koevliet 8, 9240 Zele.

Actieve partners van Zorgnetwerk Trento zijn :

- **SOM+**
Thuiszorgondersteunend project in samenwerking met CM Waas en Dender, Wit-Gele Kruis Oost-Vlaanderen, Familiehulp Oost-Vlaanderen, Familiezorg,
- **WZC Sint-Antonius Grembergen, WZC Huize Vincent Tielrode en WZC Hof ter Engelen Lokeren.**
- **Dagopvang Vincent**
Familiezorg - gelokaliseerd in WZC Sint-Jozef Moerzeke.
- **Serviceflat Den Craenenvliet**
OCMW Hamme - aansluitend aan WZC Sint- Jozef Moerzeke.
- **Dagverzorgingscentra Passantenhuizen** IKOO vzw - Dendermonde en Temse.
- **Assistentiewoningen Residentie Christiana** IKOO vzw - Dendermonde.

Maatschappelijke zetel van vzw Zorgnetwerk Trento :

Molenstraat 11 te 9220 Moerzeke.

Marita De Medts: afgevaardigd bestuurder

Filip Verhoost: algemeen directeur 052/45 26 00 filip.verhoost@zorgnetwerktrento.be

Contact:

WZC Sint Jozef – vzw Zorgnetwerk Trento

Molenstraat 111

9220 Moerzeke

tel. 052/48 08 80

info@zorgnetwerktrento.be

Woonzorgpunt Hamme-Zele

“Woonzorgpunt is een samenwerkingsverband tussen verschillende zorgorganisaties.

Zorgnetwerk Trento, CM Waas en Dender, Wit-Gele Kruis van Oost-Vlaanderen, Familiehulp en Familiezorg Oost-Vlaanderen bundelen hun krachten, om een passend antwoord te geven op elke zorgvraag”.

“Samen staan we sterker, en zijn we in staat om zorg op maat en een efficiënte, snelle zorg- en dienstverlening te voorzien.

Onder de noemer “Bundelen van Krachten” drijven we in een aantal gemeenten onze samenwerking op. Woonzorgpunt vormt één centraal aanspreekpunt voor alle zorgvragen.

Onze gezamenlijke jarenlange ervaring, de kracht van onze samenwerking en de betrouwbare reputatie van onze organisaties zorgen ervoor dat we in staat zijn om een zorgpakket samen te stellen dat perfect inspeelt op elke zorgbehoefte”.

93. ZUSTERKENS DER ARMEN - PETITES SOEURS DES PAUVRES

De **Kleine Zusters van de Armen** vormen een zustercongregatie binnen de Rooms-Katholieke Kerk die in 1839 in Saint-Servan-sur-Mer werd opgericht door de Heilige Jeanne Jugan. Het hoofddoel van de congregatie was **de zorg voor ouderen in armlastige omstandigheden** in de Franse steden. Sinds 1842 is de congregatie gelieerd aan de mannencongregatie van Hospitaalbroeders van Sint Johannes de Deo.

“Notre mission particulière est **le service des personnes âgées pauvres**, sans distinction de cultures ou de religions. Avec l’aide d’un grand réseau de laïcs, nous les accueillons dans des maisons qui deviennent les leurs, et formons avec eux une grande famille, les accompagnant dans le respect de leur dignité jusqu’au terme naturel de la vie.”

“Onze speciale missie is **het dienen van de armen van ouderen**, zonder onderscheid tussen culturen of religies. Met de hulp van een groot netwerk van leken verwelkomen we hen in huizen die van hen zijn, en vormen ze samen met hen een geweldige familie, die hen begeleidt met respect voor hun waardigheid tot het natuurlijke einde van hun leven.”

De Zusterkens Der Armen - Les Petites Soeurs Des Pauvres beheren **4 rusthuizen** in België :

- **WZC Sint-Jozef**, Waarlooshofstraat 9, 2020 **Antwerpen-Kiel** (tel. 03/248 40 20)
ms.zusterkensderarmen@psdp.be
- **Home Saint-Joseph**, Hoogstraat 266 Rue Haute, **Brussel-Bruxelles** (tel. 02/512 123 80)
mp.bruxelles@psdp.be
- **Home Saint-Joseph**, Rue Chaussée de Namur, 6061 **Montignies-sur-Sambre** (071/41 20 51)
ms.montignies@psdp.be
- **Home Saint-Joseph**, Rue Ernotte 10, 5000 **Namur** (081/74 12 34)
ms.namur@psdp.be

Contact beheer:

Generalaat Zusterkens der Armen – Petites Soeurs des Pauvres

Adres: Hoogstraat 266 1000 **Brussel**

Telefoon: 02 5121380

E-mail: ms.zda@psdp.be

Website: <http://www.psdp.be>

94. ZUSTERS FRANCISCANESSEN (Oost-Vlaanderen)

De vzw Zusters Franciscanessen baat twee woon- en zorgcentra uit :

*** WZC AVE MARIA**

Hooiwege 1
9940 Evergem-Sleidinge
Tel. 09/357 31 22
Fax 09/357 69 35
ave.maria.evergem@skynet.be

*** WZC SINT-FRANCISCUS vzw**

Heerdweg 15
9800 Deinze-Vinkt
Tel. 09/386 20 34
Fax 09/357 69 35
sint.franciscus.deinze@skynet.be

Contactpersoon :

Marc Deroo, algemeen directeur

De groep ZUSTERS FRANCISCANESSEN is lid van VEZISS .
--

95. ZUSTERS VAN LIEFDE JEZUS EN MARIA => TABOR-GROEP => WONEN MET ZORG

De Congregatie ‘Zusters van Liefde Jezus en Maria’ staat voor méér dan 200 jaar **zorg-** en onderwijsgeschiedenis en groepeert 3 woonzorgcentra in de provincie Oost- en West-Vlaanderen :

- **WZC SINT-JOZEF vzw te Gent**
- **WZC SINT-VINCENTIUS vzw te Zaffelare**
- **WZC MORGENSTER vzw te Sijsele-Damme**

Precies 200 jaar na haar oprichting nam het bestuur van de Congregatie Zusters van Liefde de beslissing in deze regio een stap terug te zetten en het bestuur over te dragen aan een nieuwe, jonge generatie van professionele leken.

Als gevolg hiervan werd op 30 mei 2002 de **netwerkorganisatie Tabor vzw** opgericht.

Deze woonzorgcentra behoren tot deze **TABOR**-netwerkorganisatie (Zie => TABOR)

In 2006 werd WZC Sint-Vincentius vzw samen met WZC Morgenster vzw te Sijsele en WZC Sint-Jozef vzw te Gent onder de hoede genomen van de algemeen directie. Dit resulteerde in de groep ‘**WONEN MET ZORG**’ die op vandaag een overkoepelend directiecomité, staf en administratieve dienst kent.



wonen met zorg

96. ZUSTERS VAN LIEFDE VAN KORTEMARK (West-Vlaanderen)

Groepeert 2 woonzorgcentra in de provincie West-Vlaanderen:

- **WZC BLIJVELDE** in Kortemark
Hospitaalstraat 35
8610 Kortemark
tel. 051/56 73 01
info@blijvelde.be



Op 22 oktober 2014 werd de VZW Blijvelde WZC opgericht. De drie deelgenoten van de VZW zijn de vzw WZC Godtsvelde, het OCMW van Kortemark en de gemeente Kortemark. De VZW Blijvelde WZC werd opgericht om de bestuurskracht te Kortemark op vlak van ouderenzorg te bundelen.

Vooreerst was het de bedoeling de twee nabijgelegen woonzorgcentra - WZC Godtsvelde en huize Blijgaarde – samen te brengen in één woonzorgcentrum.

WZC Godtsvelde behoorde toe aan een private vzw – ontstaan in 1976 vanuit de Congregatie van de Zusters van Liefde - en huize Blijgaarde was eigendom van het OCMW. De unificatie begin 2015 van de twee nabijgelegen woonzorgcentra resulteerde in een hedendaags woonzorgcentrum met **WZC BLIJVELDE** met 163 woonegelegenheden; Centrum voor kortverblijf met 7 woonegelegenheden; Dagverzorgingscentrum De Creke.

Begin 2016 namen reeds 94 bewoners hun intrek in een nieuwbouw. Op 11 mei 2017 zijn de werken gestart voor de vervangingsnieuwbouw voor 76 éénpersoonkamers én een nieuw gebouw voor het dagverzorgingscentrum De Creke.

Vanaf 1/6/2016 worden de serviceflats "Seniorie 't Kouterhuys" met 33 woonegelegenheden en "Residentie Jackie Louwaege" met 15 assistentiewoningen ook uitgbaat door VZW Blijvelde.

Vzw Blijvelde WZC maakt deel uit van het samenwerkingsverband De Hoeksteen.

Contact:

Directeur: Gerdy Desmedt

Directeur Zorg: Petra Beuckelaere

- **WZC MARIA'S RUSTOORD** in Dadizele



Beselarestaat 15, 8890 Dadizele - tel. 056/50 93 38

Het *gasthuis* ontstond in het jaar 1825. 35 jaar later namen de Zusters van Liefde van Kortemark het dagelijks bestuur over.

Omstreeks 1940 veranderde het gasthuis naar een volwaardig *rustoord* en werd een nieuw gebouw opgetrokken in de Beselarestaat.

Het huis bleef groeien en moest steeds voldoen aan de eisen van het ministerie om het statuut van *rusthuis* niet te verliezen.

Het rusthuis werd erkend als *rust- en verzorgingstehuis*.

In de jaren 90 werden plannen gemaakt om een nieuw rusthuis te bouwen, dat voldeed aan de hedendaagse eisen en comfort.

De realisatie liet wat op zich wachten maar in april 2006 namen de bewoners hun intrek in het nieuwe rusthuis.

Sinds 2012 is de officiële naam Woonzorgcentrum Maria's Rustoord.

Contact :

Algemeen directeur : Gerdy Desmedt

Directie Zorg : Marleen Boulangier

Beide woonzorgcentra maken deel uit van DE HOEKSTEEN

97. ZUSTERS VAN MARIA VAN INGELMUNSTER

Groepeert 3 woonzorgcentra in West-Vlaanderen :

- **WZC MARIA RUSTOORD**, Weststraat 53 8870 Ingelmunster



Het woonzorgcentrum Maria Rustoord werd gesticht in 1948 door de Zusters van Maria Ingelmunster en kent bijgevolg reeds een lange geschiedenis. Wat ruim 65 jaar geleden begon als een klein weeshuis en oudemannenhuis in Ingelmunster, is op vandaag een groot en hedendaags woon- en zorgcentrum voor ruim 200 ouderen uit de hele regio.

Het woon- en zorgcentrum kreeg al sinds haar oprichting vele bouw- en renovatiewerken. Maar de laatste 10 jaar onderging gebouw een ware metamorfose. In een eerste fase werd een nieuwbouw gerealiseerd met een 30-tal kamers en een ruim centrum voor dagverzorging. Een tweede fase hield de renovatie in van de bestaande gebouwen en de bouw van een volledig nieuwe warme keuken. Deze eerste bouw- en verbouwingswerken zorgden ervoor dat bijna al onze kamers ruime (+/- 25m²) éénpersoonkamers werden. Er bleven nog 7 kamers voor echtparen.

Anno 2015 was men bezig met de realisatie van het laatste nieuwbouwproject. Dit laatste nieuwbouwproject stond volledig in het teken van dementiezorg.

In totaal biedt het woon- en zorgcentrum woongelegenheden aan 170 residentiële bewoners en aan dagelijks 10 ouderen in kortverblijf.

Daarnaast biedt Maria Rustoord Ingelmunster ook dagopvang aan ongeveer 50 gebruikers, waarvan 20 plaatsen specifiek voor mensen met dementie.

Onze dagopvang spreidt zich over de twee locaties. Een van deze locaties voorziet in de specifieke dagopvang voor mensen met dementie. Ook voor een korte revalidatieperiode kan men terecht bij WZC Maria Rustoord.

Maria Rustoord Ingelmunster realiseert haar zorg- en dienstverlening samen met een professionele ploeg van 140 competente en gemotiveerde medewerkers en samen met 70 vrijwilligers.

Algemeen directeur : Geert Declerck.

- **WZC TEN ANKER**, Albert I laan 71 8620 Nieuwpoort



Het woon- en zorgcentrum zoals het nu bestaat is nog niet zo oud. De oorsprong dateert van 1953 toen de Kloosterzusters van Maria van Ingelmunster in Nieuwpoort een materniteit oprichtten. Na twintig jaar zorg voor moeder en kind werd onder druk van de omstandigheden nagedacht over een nieuwe bestemming. De zusters vormden het 'moederhuis' om tot rusthuis. In 1973 werd Ten Anker boven de doopvont gehouden en begon de geschiedenis van een ouderenvoorziening, die in de loop van de voorbije jaren uitgroeide tot een **woon- en zorgcentrum** met de meest uiteenlopende zorgverlening. Ten Anker groeide verder uit en er werden verschillende uitbreidingen gerealiseerd. Eén zaak was van meet af aan duidelijk: Ten Anker moest net zoals de materniteit symbool staan voor kwaliteit en professionaliteit. In 2002 werd de instelling een **autonome vzw** met een eigen bestuur, maar met de blijvende zorg en ondersteuning door de Zusters van Maria. Naast rust en verzorging zijn er diverse andere vormen van dienstverlening. Sedert 1993 is er gespecialiseerde zorg voor ouderen met dementie. Het centrum voor kortverblijf en nachtopvang (zorghotel functie) en het centrum voor dagverzorging vervulden het aanbod en werden opgericht in 2001.

Om tegemoet te komen aan de noden van de tijd is Ten Anker gestart met nieuwbouw, renovatie en uitbreidingswerken sedert 2008. Momenteel is de laatste fase afgerond met een uitbreiding van 36 bijkomende woongelegenheden en een totale renovatie van de oude gebouwen. Deze uitbreidingswerken werden beëindigd in 2018.

De thuisverpleging van Ponton



(www.thuisverplegingnieuwoort.be) is een professionele groepspraktijk en maakt deel uit van het woon- en zorgcentrum Ten Anker vzw te Nieuwoort. We kunnen alle kennis en expertise vanuit het WZC doorgeven naar de thuiszorg en zo alle groepen in de maatschappij bereiken, van jong tot oud, mensen met een beperking, ... ongeacht hun zorgbehoefte.”

Algemeen directeur : Bart Depelchin

- **WZC ST-JOZEF**, Spoorwegstraat 250 8200 Sint-Michiels (Brugge)



De vzw “Sint-Jozef woon- en zorgcentrum” werd op 1 juli 1997 opgericht met als doel: het inrichten van zieken- en bejaardenzorg in de breedste betekenis van het woord, met inbegrip van alle activiteiten die rechtstreeks of onrechtstreeks hiertoe kunnen bijdragen. Bij de verwezenlijking van dit doel houdt de vzw zich aan de principes van de christelijke levensbeschouwing alsook aan het werk van de Zusters van Maria te Ingelmunster. Het woon- en zorgcentrum kent op heden vier entiteiten: het woonzorgcentrum, het centrum voor kortverblijf, het centrum voor dagverzorging Emaus en de Assistentiewoningen “Seniorie ’t Wallant”.

Algemeen directeur : Brecht Verhaeghe (opvolger van Johan Decraemer)

Deze woonzorgcentra maken deel uit van VINSO

98. ZWARTZUSTERS AUGUSTINESSEN VAN HALLE

Vormt thans de groep **SOLIDUM**

De Congregatie van de Zwartzusters Augustinessen van Halle heeft zich van bij haar oprichting in 1858 steeds ingezet voor de ziekenzorg.

De eerste Zwartzusters Augustinessen waren afkomstig van Dendermonde, en hebben zich steeds ingezet voor de ziekenzorg. Reeds in 1853 namen zij hun intrek in het oude Jezüitencollege te Dendermonde. Dit was de oprichting van het "gasthuis". In 1858 werd een eigen kloostergemeenschap Zwartzusters Augustinessen gesticht te Halle.

Van 1869 tot 1907 volgde een boeiende periode van overname en oprichting van diverse zorginstellingen door de Congregatie.

In 1936 werd de eerste nieuwbouwkliniek Sint-Maria te Halle, op de huidige vestigingsplaats van WZC Sint-Augustinus, geopend.

In 1998 opende het nieuwe Algemeen Ziekenhuis Sint-Maria de deuren op de ziekenhuislaan 100 te Halle. Verdere uitbreiding en bouw zijn nog steeds aan de orde.

De Congregatie van de Zwartzusters Augustinessen van Halle draagt naast de ziekenzorg ook de zorg voor de ouderen hoog in het vaandel.

Sinds 2015 verenigen zij zich onder de naam **SOLIDUM**.

SOLIDUM, een kostendelende vereniging, bundelt heden relevante samenwerkingen van en tussen een achttal door de overheid erkende woonzorgcentra, allen gelokaliseerd in Vlaams-Brabant en allen onder het beleid en de uitbating van een eigen juridische entiteit.

Elk van de hierna vermelde woonzorgcentra functioneren als een zelfstandige vzw. Ook hier is er voortdurend vernieuwing en uitbreiding met de diverse vormen van ouderenzorg.

De groep omvat momenteel **8 woonzorgcentra** (v.z.w.-statuut) in de provincie Vlaams-Brabant:

1. Woonzorgcentrum "Sint-Augustinus" te Halle;
2. Woonzorgcentrum "Sint-Carolus" te Sint-Katharina-Lombeek;
3. Woonzorgcentrum "Sint-Felix" te Herne;
4. Woonzorgcentrum "Onze-Lieve-Vrouw van Lourdes" te Erps-Kwerps;
5. Woonzorgcentrum "Henri Vander Stokken" te Pepingen;
6. Woonzorgcentrum "Hof ter Waarbeek" te Asse;
7. Woonzorgcentrum "d'Eyckenbrug" te Bierbeek.
8. Woonzorgcentrum "Van Lierde" te Affligem in samenwerking met het OCMW van Affligem, uitgebaat als publiekrechtelijke rechtspersoon.

Er is tevens een nauw samenwerkingsverband met het Regionaal Ziekenhuis Sint-Maria van Halle.

3. ALFABETISCHE INVENTARISLIJST EN BESCHRIJVING VAN NETWERKEN & CLUSTERS VAN WOONZORGCENTRA IN DE 'PRIVATE-COMMERCIEËLE' SECTOR

In de hierna volgende lijst met in totaal 28 netwerken of clusters zijn er 9 die overgenomen zijn door een van de andere netwerken.

Dit betekent concreet dat in de private-commerciële sector er **19 actieve netwerken** zijn, met name:

ALDEA, ANIMA(CARE), ARMONEA, CURACARE, DE KLEINE KASTEELTJES, GROEP OASE WOONZORG, GROUPE SERENA, LE NOBLE AGE, LEIEZICHT, MAISONS DE REPOS DU GROUPE RENARD, NOVADIA, ORELIA, ORPEA, SENIOR LIVING GROUP, SENIORS PROGRESS G-LINE, TRIAMANT, VIVALTO HOME, VULPIA CARE GROUP en ZORGGROEP CARE-ION.

- 1 ALDEA – ALDEA SERVICES cvba – ALDEA CARE cvba – QUIO vzw
- 2 ANIMA CARE
- 3 ARMONEA (uitgebreid met o.m. SOPRIMAT)
- 4 ATLANTIS
- 5 CURACARE
- 6 DE KLEINE KASTEELTJES
- 7 DE MOLEN
- 8 DE NIEUWE KAAI
- 9 DE REFUGE
- 10 GROEP OASE WOONZORG (Hageland)
- 11 GROUPE SERENA
- 12 LE NOBLE AGE
- 13 LEIEZICHT
- 14 MAISONS DE REPOS DU GROUPE RENARD
- 15 NOVADIA
- 16 ORELIA
- 17 ORPEA
- 18 RESIDENTIE KAREN BVBA (Beringen)
- 19 RUSTOORDEN DE VLAAMSE ARDENNEN
- 20 SENIOR LIVING GROUP => KORIAN (Europees)
uitgebreid met CORDIA ZORGGROEP - FOYER DE LORK - SENIOR ASSIST
- 21 SENIORS PROGRESS G-LINE
- 22 TER HULST HOESELT
- 23 TRIAMANT (Sint-Truiden, Geluwe, Ronse, Zottegem)
- 24 VIVALTO HOME
- 25 VULPIA CARE GROUP
- 26 ZONNEWEELDE (Antwerpen)
- 27 ZORGGROEP CORASEN
- 28 ZORGGROEP CARE-ION

1. ALDEA (ALDEA SERVICES cvba & ALDEA CARE cvba & QUIO vzw)



ALDEA SERVICES cvba en ALDEA CARE cvba behoren tot een uitgebreide groep van ALDEA-initiatieven bij investeringen, uitbouw en exploitatie(-verlening) van woonzorgvoorzieningen voor ouderen en daarbij horende zorgverlening op de commerciële markt.

Bij de grote ALDEA-groep zijn tal van ondernemingen betrokken, enerzijds aanverwante juridische constructies, met name, o.m. ALDEA Vastgoed, ALDEA Construct, ALDEA Estates, Ter Reigerie vzw, QUIO vzw,... en anderzijds gerelateerde ondernemingen zoals o.m. E.L.S.O nv, Holding Senior Invest nv (waarbij o.m. ORPEA BELGIUM nv medespeler is), Quio nv, Pielos bvba, Immo Ter Poel,...

De maatschappelijk zetel van ALDEA Vastgoed is gelegen: Guldensporenpark 117A, te 9820 Merelbeke.

De maatschappelijke zetels van ALDEA Services cvba en ALDEA Care cvba daarentegen zijn gelegen: Ter Reigerie 5 te 8800 Roeselare.

ALDEA SERVICES cvba, opgericht op 19 februari 2015, heeft tot doel:

“zowel in België als in het buitenland, zowel voor eigen rekening als voor rekening van derden, zelfstandig of in samenwerking met derden:

- *de extramurale zorg waaronder thuisverpleging en thuiszorg;*
- ***de intramurale zorg waaronder het opstarten en uitbaten van woon- en zorgcentra en assistentiewoningen;***
- *dienstverlening aan huis in de breedste zin van het woord;*
- *het deelnemen in de financiële, administratieve en commerciële leiding van ondernemingen alsmede bijstand verlenen op juridisch, fiscaal of personeel-technisch vlak;*
- *het optreden als bestuurder, zaakvoerder, bewindvoerder of vereffenaar van andere vennootschappen;*
- *alle fabrieksmerken, patenten en vergunningen nemen, bekomen, toestaan, aankopen of afstaan;*
- *alle plaatsingen verrichten in roerende waarden, belangen nemen bij middel van associatie, inbreng, onderschrijving, samensmelting, deelneming, financiële tussenkomst of op om hret even welke manier, in alle bestaande of op te richetn vennootschappen en ondernemingen;*
- *het voeren van algemene en/of financiële en o/of administratieve directie over andere vennootschappen;*
- *horeca-activiteiten en -uitdagingen;*
- *het verstrekken van alle vormen van adviezen aan ondernemingen, welke niet door de wet voorbehouden zijn aan gespecialiseerde beroepen. Deze adviezen kunnen verstrekt worden onder de vorm van interim management, crisis management of nog andere denkbare vormen;*
- *het verstrekken van informatie en het organiseren van colloquia of opleidingen, van het leveren van goederen en diensten met betrekking tot het voorgaande;*
- *het beheren van een onroerend patrimonium en het valoriseren ervan door het stellen van alle bestuursdaden o.m. verkoop, verwerven onder welke juridische vorm ook, bouwen, opschikken, uitrusten, verbouwen, huren en al dan niet uitgerust of gemeubeld verhuren, oprichten, ruilen, laten uitvoeren van bouwwerken en het ter beschikking stellen ervan.*

Dit alles in de ruimste zin, alsmede alle handelingen die rechtstreeks of onrechtstreeks met dit doel in verband staan en die van aard zijn de opbrengst van de onroerende goederen te bevorderen, alsmede zich borg stellen voor het goede doel van

verbintenissen door derde personen aangegaan die het genot zouden hebben van deze onroerende goederen.”

Aan het hoofd van ALDEA SERVICES cvba staan **Christophe Desimpel** (ervaring in vastgoed) en zijn vennoot **Frederick Pouders** (ervaring in exploitatie). Beide brengen hun jarenlange expertise, ervaring en passie samen in de realisatie en de organisatie van woonzorgcentra, assistentiewoningen, levensloopbestendige flats en health resorts.

Medespeler in de uitbouw en de exploitatie van de ALDEA SERVICES-projecten en initiatieven is **Marc Verbruggen**, afgevaardigd bestuurder van Orpea Belgium.

Naast ALDEA SERVICES cvba is per 24 november 2015 een vennootschap, met name **ALDEA CARE cvba** (Langestraat 366, 1620 Drogenbos) opgericht dat gericht is om medische en hygiënische zorgen te verlenen aan bewoners van ouderenvoorzieningen.

“De vennootschap heeft tot doel, zowel in België als in het buitenland; zowel voor eigen rekening als voor derden, zelfstandig of in samenwerking met derden:

- *het verstrekken van medische zorgen aan bewoners van serviceflats, assistentiewoningen;*
- *het verstrekken van medische zorgen aan rusthuisbewoners, woonzorgcentra;*
- *het verstrekken van medische zorgen aan huis, thuisdiensten, gezinshulp en ondersteunende diensten;*
- *het verstrekken van hygiënische zorgen aan rusthuisbewoners/woonzorgcentra serviceflats/ assistentiewoningen en thuiswonenden.*

Deze aanduiding is niet beperkend, doch van aanwijzende aard, zodat ze gezien moet worden in de meest uitgebreide zin der termen.”

Het jaar 2015 is voor de ALDEA-groep het jaar van de doorbraak. Met de medewerking en inschakeling van **QUIO vzw**, opgericht op 26 oktober 2010, *met aanvankelijk als maatschappelijke zetel: Laagland 100 te 2930 Brasschaat en op 15 oktober 2019 overgebracht naar: Ter Reigerie 5 te 8800 Roeselare*) werd reeds vroeger een businessplan voor ALDEA uitgewerkt. Stichter en CEO van QUIO is Koen Van Peteghem. (Tevens stichter-eigenaar en CEO van ALDEA SERVICED ESTATE MANAGEMENT).

“QUIO vzw heeft tot doel:

1. *het bestuderen en bevorderen van kennis ronds de problematiek van de vergrijzing van de samenleving;*
2. *het bestuderen en bevorderen van kennis rond de behoefte van leden van de samenleving aan begeleid wonen;*
3. *het bestuderen en bevorderen van kennis van alle deelaspecten van zorg en huisvesting van ouderen en zorgbehoevenden;*
4. *het adviseren van andere organisaties en personen betreffende het geven van hulp aan ouderen en andere zorgbehoevenden;*
5. *het geven van alle vormen van hulp en zorg aan alle zorg- en hulpbehoevenden en ouderen in zowel binnen- als buitenland;*
6. *het bieden van permanent en tijdelijk verblijf aan ouderen en zorg- en hulpbehoevenden;*
7. *alle verrichtingen die betrekking hebben op het bereiden, verdelen en verschaffen van alle vormen van maaltijden en gerechten en uitbating van elke vorm van grill, restaurant, snack, taverne of elke vorm van drank of eetgelegenheid.”*

Voor de **uitbating van woonzorgcentra** zoekt **ALDEA** naar expertise. Zo is er een partnership ad hoc - afhankelijk van de site en de behoefte - met de Franse groep **ORPEA**, meer bepaald met **ORPEA Belgium**. Via ALDEA betreedt ORPEA de Vlaamse markt.

ALDEA SERVICES cvba telt volgende realisaties :

1. PARKRESIDENTIE WIVINA, DILBEEK

Parkresidentie Wivina heeft een rijk verleden. Bij het binnenkomen via het poortgebouw ontdekt men het majestueuze priesterhuis aan de ingang. Vandaag straalt het beschermde deel van het Sint-Wivinaklooster nog altijd grote klasse uit.

Op dit historische domein staat nu het woonproject met 65 appartementen en in de toekomst komt er een leefgemeenschap voor dementie. Architectenbureau De Vylder Vinck Taillieu ontwierp een nieuwbouw die perfect bij het oude klooster past. De kruisvormige nieuwbouw, met zijn vier verdiepingen en twee exclusieve torenflats, biedt een uitzonderlijk zicht op de abdijtuin en het glooiend landschap van het Pajottenland.

Parkresidentie Wivina Dilbeek, Hendrik Placestraat 43, 1702 Dilbeek (Groot-Bijgaarden) – (tel. 02/880 71 54).

2. WOON+ZORG+HOTEL ALDEA, BRUGGE (OFFICIËLE OPENING OP 22/09/2017)

Wonen in uw eigen flat in de groene omgeving van het vroegere kasteeldomein Ter Poele én aan de rand van de historische Brugse binnenstad. Op deze site, gelegen aan de Handboogstraat 1A, vindt men de **Residentie Ventoux** (48 assistentiewoningen verspreid over 3 verdiepingen)) en het hotel Velotel terug.

*Hotel Velotel is een ****- service hotel en staat gekend voor haar klantvriendelijkheid. Bij fietsers en wielersliefhebbers*

In een eerste fase bouwde Aldea hier de Residentie Ventoux.

In een tweede fase zal **woonzorgcentrum Galibier** gerealiseerd worden dat een woonzorgcentrum en assistentiewoningen omvat. Aldea, eigenaar van hotel Velotel en residentie Ventoux op dezelfde site, heeft hiervoor een bouwvergunning aangevraagd voor een project bestaande uit een **woonzorgcentrum** met 32 kamers en 56 assistentiewoningen.

3. ROOBEEKPARK, ARDOOIE (OFFICIËLE OPENING OP 25 OKTOBER 2019)

In het centrum van Ardoonie, in de Eekhoutstraat 11, ligt het Roobeekpark.

Roobeekpark biedt appartementen, assistentiewoningen en een **woonzorgcentrum Hardoy** aan. In drie elegante Residenties -- Lijsterbes, Magnolia en Populier - staan 39 flats levensloopbestendig wonen. De zorgfuncties zijn verenigd in Residentie Hardoy met 72 assistentiewoningen, 56 zorgkamers en een leefgemeenschap voor bewoners met dementie. Aldea en Orpea zorgen samen voor de uitbating en goede werking van Roobeekpark.

4. ALDEA LA QUINTA, MARBELLA (SPANJE)

Het Aldea La Quinta Health Resort in het prachtige Marbella is centraal gelegen aan de zonoevergoten Andalusische kust. Met zijn vele faciliteiten biedt het resort een nieuw concept met een unieke en kwaliteitsvolle combinatie en integratie van Hospitality en Zorg.

5. SENIORIE ALDEA KESTERBERG, GOOIK (OFFICIËLE GEOPEND OP 17/03/2019)

Aldea heeft in mei 2016 Seniorie Kesterberg overgenomen. Seniorie Aldea Kesterberg, gelegen in het landelijke Leerbeek, telt 59 flats en 72 bewoners. Seniorie Aldea Kesterberg, gelegen op de Ninoofsesteenweg 127 te 1755 Gooik (Leerbeek) (tel. 054/24 4131) beschikt over 70 assistentiewoningen.

6. HOME CLAIRE, GENT

VZW Home Claire is een **woonzorgcentrum**, gelegen op de grens van Gent met Sint-Amandsberg: Jan Delvinlaan 70, 9000 Gent (tel.09/228 85 55).

Home Claire telt 54 woongelegenheden voor senioren met zowel fysische en/of psychische begeleidingsnoden. In het woonzorgcentrum is er ook een afdeling voor bewoners met dementie. In De Emile Moysonlaan wordt Home Claire uitgebreid met 17 nieuwbouw assistentiewoningen. Deze zijn eind 2019 klaar voor gebruik.

7. RESIDENTIE BEAUX-ARTS, GENT

Het vroegere gebouw van Axa Royale Belge op de Kortrijksesteenweg 39 maakt plaats voor Residentie Beaux-arts. Het gerenommeerde Gentse architectenbureau Bontinck Architecture and Engineering ontwierp een wooncomplex met 38 assistentiewoningen en 18 appartementen. (tel. 09/277.02.88 – info@beauxartsgent.be.)

8. RESIDENTIE BEAULIEU, VILVOORDE

Residentie Beaulieu in de Fedor De Bockstraat te Vilvoorde, is een combinatie van assistentiewoningen en een **woonzorgcentrum**.

De residentie omvat 78 woonzorgkamers en 23 assistentiewoningen. Beide woonvormen zijn met elkaar verbonden via de overbouw boven de Fredor De Bockstraat.

De uitbating van deze site is in handen van de groep Orpea.

9. RESIDENTIE DE HOEF, HULSHOUT

Residentie De Hoef (**woonzorgcentrum** en assistentiewoningen) ligt in het hart van de Kempen in 2235 Hulshout, Schietboompleinstraat 8. De Residentie heeft 34 woonzorgkamers en 25 assistentiewoningen. De 34 woonzorgkamers bestaan uit 15 standaard eenheden, 1 suite, 2 tweepersoonskamers en 18 kamers met verhoogd toezicht. De 25 assistentiewoningen hebben een grootte die varieert tussen 45 m² en 96 m². De uitbating van de residentie gebeurt door de groep Orpea.

2. ANIMA CARE (=> ANIMA)

De naam **ANIMA CARE** wordt in de loop van maart 2021 vervangen door **ANIMA** met het nieuwe logo.



Anima Care werd in 2007 opgericht. Ackermans & van Haaren bezit 92,5% van het kapitaal. Anima Care baat **23 seniorencentra** uit in Vlaanderen, Brussel en Wallonië. Samen geven zij zorg en huisvesting aan meer dan 2.500 senioren. Anima Care bereidt ook meerdere **nieuwbouwprojecten** voor. Hierdoor zal het aantal bewoners verder toenemen.

In Vlaanderen :

WZC KRUYENBERG, Berlare
 WZC ZEVENBRONNEN, Landen
 WZC RAVELIJN, Zoutleeuw
 WZC DE TOEKOMST, Aalst
 WZC ZONNESTEEN, Zemst
 WZC AQUAMARIJN, Kasterlee
 WZC DUNEROZE, De Haan
 WZC ATRIUM, Kraainem
 WZC KRISTALLIJN, Grote Spouwen

In Wallonië:

CHATEAU D'AWANS, Awans
 AU PRIVILEGE, Haut-Ittre
 RESIDENCE ST. JAMES, La Hulpe
 LES COMTES DE MÉAN, Blegny
 VILLA 34, Braine l'Alleud
 LE ROSSIGNOL, Braine l'Alleud
 LES TROIS ARBRES, Mellet

In Brussel Hoofdstedelijk Gewest:

ALLEGRIA, Anderlecht
 HOME SCHEUT, Anderlecht
 LA ROSERAIE, Anderlecht
 ARCADE, Sint-Lambrechts-Woluwe
 NUANCE, Vorst
 NEERVELD, Sint-Lambrechts-Woluwe
 RESIDENTIE EDELWEISS, Anderlecht

Anima Care focust op het hogere marktsegment van de seniorenhuisvesting en –zorg. In de residentiële ouderenzorg investeert Anima Care zowel in de uitbating als in het vastgoed.

Contactpersoon Anima nv: CEO en Gedelegeerd Bestuurder Johan Crijns

Contactadres:

Anima nv, Zandvoortstraat 27 2800 Mechelen
 tel. 015/28 77 40
 info@animagroup.be

3. ARMONEA nv (landelijk en internationaal) => COLISEE (Franse groep)

ARMONEA neemt SOPRIMAT over ... stond zelf TE KOOP en is VERKOCHT!

ARMONEA is met de overname van **SOPRIM@T** (zie hierna **ADDENDUM: SOPRIMAT**) de tweede grootste onafhankelijke aanbieder van seniorenzorg in België en behoort tot de top-tienspelers van Europa.

In België heeft Armonea in totaal 83 ouderenvoorzieningen waarvan 73 woonzorgcentra, serviceflats en serviceresidenties verspreid over heel het land.

In Spanje heeft Armonea met de groep La Saleta 32 woonzorgcentra en dagverzorgingscentra in de regio van Valencia.

In Duitsland met de groep DPUW (Deutsche Pflege Und Wohnen) heeft Armonea 17 rusthuizen voornamelijk in het Oosten en in Beieren.

Daarnaast is de zorggroep de uitbater van 8 dagverzorgingscentra en 4 kinderdagverblijven.

Met de overnames bereikt de groep de kaap van 15.000 residenten. De overnames worden gefinancierd door enerzijds een kapitaalsverhoging en anderzijds door een lange-termijn-financiering door een consortium van banken.

Armonea (met de AB InBev-aandeelhouders en de familie Van den Brande) is in België goed voor 9.100 bedden en 6.400 medewerkers (cijfers 2016). Armonea rapporteert over het jaar 2016 een nettowinst van 1,4 miljoen euro en een bedrijfswinst van 7,5 miljoen euro.

ADDENDUM: SOPRIMAT

De groep Soprim@ is destijds opgebouwd rond drie pijlers, met name de organisatie rond de woonzorgcentra, deze rond de ontwikkelingen van flats en assistentiewoningen en tenslotte alles wat te maken heeft met bouwwerken, uitbreidingen en investeringen.

Soprim@ is gegroeid door overnames. Sinds de oprichting in 2004 werden een 20-tal overnames gerealiseerd en beheerde in totaal 15 woonzorginstellingen, grotendeels in Vlaams-Brabant. Het gaat van kleine, familiale woonzorgcentra tot woonzorgsites met assistentiewoningen in Haacht, Tervuren, Vilvoorde, Koningslo, Strombeek-Bever, Meise, Wemmel, Zellik, Dilbeek en Gooik.

De groep beheerde met Kindervilla De Kikker in Kessel-Lo bij Leuven ook een kinderdagverblijf.

SOPRIMAT beheerde en exploiteerde volgende ouderenvoorzieningen:

WZC QUIETAS	DILBEEK
WZC EYKENBORCH	GOOIK
WZC HESTIA	WEMMEL
ZORGHOTEL KONING ALBERT I	DILBEEK
WZC RESIDENTIE KLEIN VELDEKEN (Serviceflats)	ASSE
WZC RESIDENTIE ZILVERHOF (Assistentiewoningen)	DIEGEM-MACHELEN
WZC SPANJEBERG	ZELLIK
WZC TER BAKE	DENDERLEEUEW
WZC RODENBACH	DENDERLEEUEW
WZC HUIZE LIEVE MOENSSENS	DILSEN-STOKKEM
WZC DE KLINCKAERT	HAACHT
WZC IRIS	STROMBEEK-BEVER – GRIMBERGEN
WZC RIETDIJK	VILVOORDE
WZC GRAVENKASTEEL	SINT-AMANDS
WZC HOME SELECT	MEISE
WZC DE STICHEL	VILVOORDE – KONINGSLO
RESIDENTIE LEONARDO DA VINCI	TERVUREN

Armonea

Armonea bestaat sinds 21 mei 2008, maar heeft een **veel langere geschiedenis** dan dat. De onderneming ontstond toen de groepen **Van den Brande** en **Restel Résidences**, twee familiebedrijven met toen elk bijna dertig jaar ervaring in seniorenzorg, besloten hun krachten te bundelen.

1979 het jaar waarin zowel de **groep Van den Brande** (*eigendom van Palmyra Brands*) als **Restel Résidences** (*eigendom van Verlinvest*) ontstonden. Restel Résidences gaat van start met zeven service-residenties in Brussel en Antwerpen en kent onder de vleugels van investeerder Verlinvest een voortdurende groei.

(Restel Résidences werd door Amantelia, dat nauw verbonden is met de InBev-families de Mevius en de Spoelberch, overgenomen van de Belgische cateringgroep Carestel. Verlinvest, de diversificatieholding boven Amantelia, wou ook groeien in de welzijnssector. Daarvoor werd Restel Résidences als een uitgelezen partner beschouwd).

De geschiedenis van de **groep Van den Brande** begint met de overname van het kleine rusthuis Home Keiheuvel in Balen-Wezel door mevrouw Van den Brande en haar zoon Dirk. Mevrouw Van den Brande is dan al enkele jaren ondernemend en sociaal betrokken, en zet zich naast haar drukke gezin ook in voor de senioren in haar buurt. Eerst neemt ze hen op in haar eigen gezin, maar wat later blijkt de nood zo hoog, dat ze in 1979 in Balen haar eerste rusthuis opent. In de daaropvolgende jaren groeit het aantal rusthuizen onder haar hoede gestaag. Allen combineren ze een professionele zorg met een menselijke aanpak.

Twee van mevrouw Van den Brande's zoons, Dirk en Lode, zijn van jongs af betrokken bij de dagelijkse zorg en dienstverlening in deze rusthuizen en zetten nu – ruim dertig jaar later - de visie van hun moeder nog steeds voort: tot na 2010 als leden van het uitvoerend comité en nu nog als lid van de Raad van Bestuur.

2008: ontstaan van Armonea

Begin 2008 ontmoeten Lode Van den Brande (toenmalig gedelegeerd bestuurder van de groep Van den Brande) en Frédéric de Mévius (bestuurder bij Restel Résidences) elkaar voor het eerst. Al snel blijkt dat zij **dezelfde visie** hebben op de toekomst van de seniorenzorg en dat hun ondernemingen complementair zijn op het vlak van dienstverlening & zorg, aanbod & expertise en regionale spreiding. Ze besluiten de handen in mekaar te slaan: Armonea is geboren.



Als logo werd gekozen voor het blad van de ginkgo biloba, beter bekend als de **Japanse notelaar**. Deze boom staat symbool voor onveranderlijkheid, hoop, liefde, toverkracht, tijdloosheid, en... **een lang leven**. De boom inspireerde heel wat bekende kustenaars zoals Goethe, die er zelfs een volledig sonnet aan wijdde.

Maatschappelijke zetel van ARMONEA nv:

Eugène Flageyplein 18
1050 Elsene

Contactadres :

Armonea nv, Stationsstraat 102 2800 Mechelen
015 74 51 00
www.armonea.be

Overzicht van de woonzorgcentra / (Serviceflats) / (Service-Residenties) :

Antwerpen

- Dageraad, Antwerpen
- Gravenkasteel, Sint-Amands-Puurs
- Groenveld, Wilrijk
- Heydehof, Hoboken
- *Residentie Lindenhof, Kapellen*
- Millegem, Ranst
- *Residentie Molenberg, Beveren*
- Plantijn, Kapellen
- Moretus, Berchem
- *Park Kemmelberg, Berchem*

- Regatta, Antwerpen-Linkeroever
- Salve, Brasschaat
- Wommelgheem, Wommelgem
- *Elsdonk (Residentie), Wilrijk*
- *Van Rijswijck (Residentie), Antwerpen*
- Perwijshof, Zoersel-Parwijs
- Rembertus, Mechelen
- Lindenhof, Kapellen

Brussel

- De Wand, Laken
- Henri Dunant, Evere
- Home Castel, Jette
- La Petite Île, Anderlecht
- Les Floralies, Sint-Lambrechts-Woluwe
- Les Terrasses du Bois, Bruxelles
- Pagode, Brussel
- Sebrechts, Sint-Jans-Molenbeek
- Tillens, Ukkel
- *Parc d'Italie (Residentie), Elsene*
- *Messidor (Residentie), Ukkel*
- *Eden Green (Residentie), Sint-Pieters-Woluwe*
- Les Orangeries, Oudergem

Henegouwen

- l'Orée du Bois - La Clairière, Warneton
- Les Orchidées, Mouscron

Kempen

- Binnenhof, Merksplas
- De Notelaar, Olen
- Den Brem Rijkevorsel
- Heiberg Beerse
- Hemelrijck, Mol
- Hof Ter Dennen, Vosselaar
- Laarsveld, Geel
- Nethehof, Balen
- Smeedeshof, Oud-Turnhout
- Vogelzang Herentals

Limburg

- Gaerveld, Hasselt
- Huize Lieve Moenssens, Dilsen-Stokkem
- Ter Meeuwen, Meeuwen-Gruitrode
- Ploegdries, Lommel

Luik

- Les Trois Couronnes Esneux
- Val Mosan Luik

Luxemburg

- La Douce Quiétude Marche-en-Famenne
- Mathelin Messancy

Namen

- Charmes en Famenne Mesnil-Saint-Blaise
- La Pairelle Wépion
- Pont d'Amour Dinant

Oost-Vlaanderen

- Lakendal, Aalst

- Larenshof, Laarne
- Overbeke, Wetteren
- Rodenbach, Denderleeuw
- Ter Bake, Denderleeuw
- Ter Venne, Sint-Martens-Latem
- *Mayflower (Residentie) Sint-Denijs-Westrem*
- De Vlamme, Zottegem

Vlaams-Brabant

- De Klinckaert, Haacht
- De Lelie, Wezemaal
- De Stiche, Vilvoorde
- De Wyngaert, Rotselaar
- Eyckenborch, Gooik
- Hestia, Wemmel
- Keymolen, Lennik
- Koning Albert I, Dilbeek
- Quietas, Dilbeek
- Rietdijk, Vilvoorde
- Spanjeberg, Zellik
- Vondelhof, Boutersem
- Voortberg, Testelt
- Kapelleveld, Ternat
- *Populierenhof (Residentie), Heverlee*
- Martinas, Merchtem
- Woluwe Promenade, Sint-Pieters-Woluwe
- *Villa Marie-Louise Wemmel*

Waals-Brabant

- Le Lothier, Genappe
- Le Ménil, Braine l'Alleud
- L'Orchidée, Ittre
- Résidence du Parc, Grez-Doiceau Biez

West-Vlaanderen

- Noordduin, Koksijde
- Westduin, Westende
- *Ter Eeckhoute (Residentie), Brugge*
- *Senior Hotel Flandria (Serviceflats), Assebroek-Brugge*
- *Berkenhof (Serviceflats), Assebroek-Brugge*
- WZC De Hovenier, Rumbekke

De Raad van Bestuur van **Armonea** bestaat voornamelijk uit twee familiale aandeelhoudersgroepen (**groep Van den Brande** en **Verlinvest**), die ieder vijftig procent bezitten.

De Raad van Bestuur is als volgt samengesteld:

- Ulyxes BVBA, vertegenwoordigd door Diederik Bostoen
- Dirk Van den Brande
- Mussenhoeve NV, vertegenwoordigd door Lode Van den Brande
- Poeka BVBA, vertegenwoordigd door Jan Van den Brande
- Frédéric de Mévius
- Valhalla Associates Ltd., vertegenwoordigd door Preben Vestdam
- Olivier Davignon
- NC Ventures BVBA, vertegenwoordigd door Nicholas Cator
- Rothco BVBA, vertegenwoordigd door Rudi Thomaes

Voorzitter was, sinds 15 januari 2015 en tot augustus 2018, baron Rudi Thomaes (*overleden in 2018*). De heer Thomaes heeft een jarenlange ervaring opgebouwd in het leiden en inspireren van enkele van de meest invloedrijke organisaties in België. De voormalige topman van Alcatel-

Bell bekleedde bestuursfuncties bij VBO/FEB (Verbond van Belgische Ondernemingen) en Umicore en was voorzitter van de Raad van Bestuur van Restore, de Internationale Kamer van Koophandel België en BAM nv (Beheersmaatschappij Antwerpen Mobiel). Rudi Thomaes verving destijds Diederik Bostoen, die zijn functie als voorzitter in januari 2015 had neergelegd. De Raad van Bestuur van Armonea Group NV heeft, in opvolging van Rudi Thomaes, Bruno Holthof benoemd tot haar nieuwe voorzitter. Dokter Holthof is sinds 1 februari 2017 als onafhankelijk bestuurder lid van de Raad van Bestuur. Met ingang op 28 september 2018 werd Holthof nu ook voorzitter van de Armonea Groep NV.

“Armonea staat te koop” (uit ‘De Tijd’ van 20 november 2018)

“Armonea, de op een na grootste rusthuisuitbater in ons land, staat te koop. Dat vernam ‘De Tijd’ van meerdere bronnen. De eerste biedronde zou al achter de rug zijn. Het prijskaartje kan oplopen tot een half miljard euro.

Met bijna 7.000 personeelsleden is Armonea een van de grootste private werkgevers in ons land. De groep, die ook in Spanje en Duitsland actief is, boekt bijna een half miljard euro omzet.

De koper wordt wellicht een partij die nog niet actief is op de Belgische markt of een investeringsfonds. De twee andere grote private spelers op de Belgische markt, de Fransen Korian en Orpea, dreigen bij een overname te worden teruggefloten door de concurrentieautoriteiten.

Rusthuisbedden

De Belgische rusthuissector valt uiteen in twee blokken: de publieke en de private rusthuizen. In dat tweede blok, goed voor een derde van de markt, domineren Korian (via Senior Living Group), het Belgische Armonea en het Franse Orpea. De drie controleren 25.000 van de 45.000 private rusthuisbedden. Daarna volgen spelers als Vulpia en Anima Care.

Toen Armonea in 2008 werd gevormd, was het alleen in België actief. Maar de jongste jaren groeide de Mechelse groep uit tot de zesde speler in Europa, dankzij de overname van het Spaanse La Saleta en het Duitse DPUW.

Armonea, in 2017 finalist voor de titel van Onderneming van het Jaar, was vorig jaar goed voor 492 miljoen euro omzet en 40 miljoen euro brutobedrijfswinst (ebitda), waarvan respectievelijk 365 miljoen en 26 miljoen in België. Het baat in ons land 85 rusthuizen, serviceflats en residenties uit waarin 9.000 senioren worden verzorgd.

Trend

Achter de Mechelse rusthuisuitbater zitten, zoals eerder reeds aangegeven, bekende aandeelhouders: Verlinvest, een vehikel van de steenrijke AB InBev-families de Spoelberch en de Mévius, en Palmyra Brands, de investeringsmaatschappij van de familie Van den Brande. De twee aandeelhouders voegden in 2008 hun rusthuisbelangen - respectievelijk Restel en Group Van den Brande - samen. Ze bezitten allebei de helft van de aandelen.

De verkoop van Armonea past in een trend. Ook in het buitenland wisselen rusthuisuitbaters steeds vaker van eigenaar. Niet zelden zijn de kopers kapitaalcrachtige investeringsfondsen.

Vooraf in Duitsland zijn ze in opmars. Vorig jaar kaapte Nordic Capital het Duitse Alloheim voor de neus van Armonea weg voor 1,1 miljard euro, of 12,5 keer de ebitda¹. En eerder dit jaar benaderden de financiële reuzen KKR (*Kohlberg Kravis Roberts & Co*) en PAI (*Paribas Affaires Industrielles*) tevergeefs het Franse Korian voor een overname”.

COLISEE (Franse groep) **neemt Armonea over** (uit **De Tijd** en **De Standaard** van 19 februari 2019)

“Het grotere Colisée neemt Armonea over. De nieuwe groep wordt de vierde grootste Europese speler in ouderenzorg. De families de Spoelberch en Van den Brande herinvesteren in de nieuwe groep.

De naam van Colisée circuleerde al langer als partner voor Armonea.

¹ EBITDA staat voor *Earnings Before Interest, Taxes, Depreciation and Amortization* en is een maatstaf voor de brutowinst minus aftrek van overheadkosten van een bedrijf. De Nederlandse vertaling is inkomsten voor aftrek van interest, belastingen, afschrijvingen op activa en afschrijvingen op leningen en goodwill, dit is ook de letterlijke inhoud van het begrip. Het wordt gebruikt als maatstaf voor de winst die een onderneming haalt met haar operationele activiteiten zonder dat hier kosten en opbrengsten van de financiering in verwerkt zitten

Het is de bedoeling dat zowel Verlinvest als Palmyra Brands geheel of gedeeltelijk herinvesteren in Colisée. Hoe groot hun participatie in Colisée zal zijn moet nog worden bepaald. Het wordt hoe dan ook een minderheidsparticipatie, want Colisée is beduidend groter dan Armonea.

De nieuwe groep zal zorg bieden aan meer dan 26.800 residenten in België, Duitsland, Frankrijk, Spanje en Italië in 270 gespecialiseerde woonzorgcentra. Met de overname ontstaat de vierde grootste Europese speler in ouderenzorg.

De voltooiing is wel nog onderworpen aan de opschortende voorwaarde van goedkeuring door de bevoegde mededingingsautoriteit, namelijk de Europese Commissie. Dat zal waarschijnlijk weinig problemen geven. De groepen zijn geografisch zeer complementair.

Colisée, opgericht in 1976, heeft 119 woonzorgcentra in Frankrijk, Italië en Spanje met bijna 10.000 bedden en stelt 8.000 mensen te werk. Armonea is actief in België, Duitsland en Spanje. Armonea is sterker aanwezig in Spanje, maar zit in andere regio's regio's dan Colisée.

Colisée is niet beursgenoteerd. Colisée is overigens niet volledig Frans. De hoofdaandeelhouder is IK Investment Partners, een bedrijf met Noorse roots.

Operationeel zal er weinig veranderen voor de woonzorgcentra van Armonea. Nationale afdelingen hebben in de ouderenzorg, die sterk gebonden is aan lokale regelgeving, een relatief grote autonomie.

Aan de eigen internationale expansie onder de Belgische vlag van Armonea komt nu wel een einde. Chris Cools de huidige CEO van Armonea, verlaat in juni het bedrijf. De ex-manager van AB InBev was binnengehaald om de groep internationaal te doen groeien.

Feiten en cijfers van de nieuwe groep:

- aantal woonzorgcentra: 270
- aantal bedden: 26 800
- aantal medewerkers: +18.350 (voor Colisée op basis van het aantal voltijdse medewerkers)
- actief in België, Duitsland, Frankrijk, Italië en Spanje

De drie grootste private rusthuisbaters in België zijn voortaan Franse groepen: Korian, Orpea en Colisée.”

4. ATLANTIS

Atlantis nv is een onderneming met maatschappelijke zetel in 1620 Drogenbos, Langestraat 366 die woonzorgcentra beheert in Antwerpen en omgeving:

Rusthuis ATLANTIS nv

Bisschoppenhoflaan 399/403
2100 Antwerpen
tel. 03/324 57 93
fax 03/326 37 05
kvalcke@rusthuisatlantis.be

Home DE FAMILIE

Bisschoppenhoflaan 432
2100 Antwerpen
tel. 03/325 28 30
fax 03/297 36 76
homedefamilie@telenet.be

en de 3 woonzorgcentra van de **ZORGGROEP CORASEN** overgenomen door de groep **ORPEA**

Residentie 't BISSCHOPPENHOFJE

Bisschoppenhoflaan 399
2100 Antwerpen
tel. 03/303 61 10
fax 03/303 61 90
info@residentiebisschoppenhofje.be

Residentie 't Bisschoppenhofje werd overgenomen door de groep **ORPEA**

Residentie DE MANEVINKE

Bisschoppenhoflaan 361
2100 Antwerpen
tel. 324 57 93
tel. 326 37 05
info@wzcmanevinke.be

Residentie De Manevinke werd overgenomen door de groep **ORPEA**

Woonzorgcentrum KOALA

Bisschoppenhoflaan 309
2100 Antwerpen
tel. 03/303 61 00
fax 03/303 61 90
kvalcke@corasen.be

(Woonzorgcentrum Koala werd inmiddels overgenomen door de groep **ORPEA**)

5. CURACARE



1. WZC SAUVEGARDE,

Ruisbroekdorp 40 2870 PUURS

tel. 03 500 83 36

info@cura-care.be

directeur: Wim Borremans

2. WZC DE VLIETOEVER

E.De Jonghstraat 74 2880 BORNEM

tel. 03 889 37 00

info@cura-care.be

dagelijks verantwoordelijke: Jan Van Assche

3. WZC DE ZWALUW

Ninoofsesteenweg 44 1570 VOLLEZELE

tel. 054 56 80 77

*“De oude Vollezeelse melkerij werd in 1989 afgebroken en op deze plaats werd het woonzorgcentrum ‘De Zwaluw’ gebouwd. Oorspronkelijk was er plaats voor 16 mensen, maar al vlug was de vraag groter dan het aanbod in de streek, zodat er al gauw werd uitgebreid naar 48 bedden. De nood aan residentiële opvang werd nog groter, zodat er in 2003 een nieuwbouw werd gerealiseerd. Zo was er vanaf dan plaats voor 88 bewoners. **Op 1 januari 2019 werd beslist om WZC De Zwaluw over te laten aan de zorggroep ‘CuraCare’**”*

Verder beschikt de **zorggroep CURACARE** over 2 groepen van **assistentiewoningen**:

1. **SKOBBEGAAR**, Ruisbroekdorp 40 te 2870 Puurs
2. **DE VLIETOEVER**, E.De Jonghestraat 74 te 2880 Bornem

en over een Kinderdagverblijf

' t **HOFKE**, Lippelosesteenweg 58 A te 2890 Oppuurs

6. DE KLEINE KASTEELTJES



De Kleine Kasteeltjes zijn het resultaat van een initiatief dat genomen werd in 1991 voor de oprichting van een vernieuwend project in de ouderenzorg.

In 1991 werd de vzw Gerontologisch Centrum opgericht met als doel de realisatie van een vernieuwend zorgaanbod op het vlak van wonen en zorg voor ouderen.

In 1997 werd de eerste fase van het project De Kleine Kasteeltjes Brecht in gebruik genomen. De vernieuwende aanpak van de financiering van dit project door middel van een obligatie-uitgifte maakte de oprichting van een vennootschap die de obligaties zou uitgeven en het patrimonium zou bouwen en beheren noodzakelijk.

In 1994 werd De Kleine Kasteeltjes n.v. om deze reden opgericht.

Het project De Kleine Kasteeltjes Brecht werd begin 2000 volledig afgewerkt en in gebruik genomen.

In 2002 werd na overname van een serviceflatproject in Tongeren het project De Kleine Kasteeltjes Tongeren opgestart.

In 2017 werd De Kleine Kasteeltjes Renaissance te Schaarbeek opgericht.

1. DE KLEINE KASTEELTJES BRECHT

Kleine Kasteeltjesweg 1

2960 Brecht

Tel. 03/330 10 20

Het woonzorgcentrum zelf heeft een capaciteit van 81 bedden.

Er zijn diverse woonvormen beschikbaar die meegroeien met de zorgvraag:

- Aanleunwoningen van 200 m².
- Assistentiewoningen van 55 m² tot 95 m².
- Woonzorgkamer van 26 m².
- Zorgflats van 55 m² tot 95 m².

2. DE KLEINE KASTEELTJES TONGEREN

Koninksemsteenweg 66

3700 Tongeren

Tel. 012/39 81 81

Het woonzorgcentrum zelf heeft een capaciteit van 50 bedden.

Er zijn diverse woonvormen beschikbaar die meegroeien met de zorgvraag:

- Assistentiewoningen van 56 m² tot 200 m².
- Zorgstudio's van 26 m² tot 32 m².
- Zorgflats van 55 m² tot 90 m².

3. DE KLEINE KASTEELTJES RENAISSANCE

(opgericht in 2017)

Clos du Chemin Creux 6A – Holleweggaarde 6A

1030 Schaarbeek

Tel. 02/247 76 00

De residentie heeft 7 verdiepingen met 4 liften en kan 180 personen herbergen.

Er zijn drie verblijftypes : flat – individuele kamer – dubbele kamer.

Kinderdagverblijf

Het project De Kleine Kasteeltjes werd in 1991 opgericht als een vernieuwend project in de ouderenzorg. Eén van de belangrijke uitgangspunten was het idee om intergenerationeel te werken. Vandaar dat de initiatiefnemer het woonzorggedeelte combineerde met een kinderdagverblijf. Merlijntje werd op 1 maart 2001 geopend.

Kinderopvang Merlijntje is een erkend initiatief van Kind en Gezin en aangesloten bij het Vlaams Welzijnsverbond.

Initiatiefnemer is: DKK Studiebureel

DKK Studiebureel, gelegen te Brecht, is een studiebureel dat advies levert aan initiatiefnemers binnen het domein van het wonen van en de zorgverlening aan senioren.

DKK Studiebureel, Kleine Kasteeltjesweg 3/3 2960 Antwerpen

Tel: 03- 225 10 33 Fax: 03- 227 26 62

www.dkkstudiebureel.be

Algemene Directie

Pieter Van Hoof, Algemeen directeur en Afgevaardigd bestuurder van De Kleine Kasteeltjes Brecht, De Kleine Kasteeltjes Tongeren, De Kleine Kasteeltjes De Haan, Gerontologisch Centrum vzw, DKK Studiebureel, Kinderdagverblijf Merlijntje

Christel Kimpen, Directeur en Bestuurder van De Kleine Kasteeltjes Brecht, De Kleine Kasteeltjes Tongeren, De Kleine Kasteeltjes De Haan, Gerontologisch Centrum vzw, DKK Studiebureel

Jan Van Velthoven, Stafmedewerker directie vzw Gerontologisch Centrum.

7. DE MOLEN

NV De Molen, Patrijzenstraat 112 9940 Evergem, - opgericht in 1991 - baatte aanvankelijk 2 **woonzorgcentra** uit in de gemeente Evergem, nl.:

- **Residentie Stuivenberg**

Residentie
Stuivenberg

Elslo 44-48
9940 Evergem
tel. 09/253 12 67
fax 09/253 09 07

- **Residentie Hindeplas**

Rusthuis
Hindeplas

Brielken 16
9940 Evergem
tel. 09/253 74 66
fax 09/253 15 21

Contactadres:

Beheerders: M. Minnaert - O. Lippens

De twee woonzorgcentra zijn inmiddels opgenomen in de groep **VIVALTO HOME**

8. DE NIEUWE KAAI (Turnhout)

Groepeert een drietal ouderenvoorzieningen (De Nieuwe Kaai, Aan de Kaai en Residentie Sint-Jacobsmarkt) in Turnhout en werd aanvankelijk beheerd en geëxploiteerd door de DIEMAS-holding.

“DIEMAS, welke zijn oorsprong heeft in de retail, steunt op drie pijlers: retailvastgoed, studentenresidenties en nu ook **woonzorgcentra**.

DIEMAS n.v., de Vlaamse holding van de KMO-groep BIMMO (Turnhoutsebaan 403, 2970 Schilde tel. 03/410 11 10) en 100% in handen van Johan DE BIE, heeft reeds enige ervaring in de uitbating van gemeenschapshuisvesting. De studentenresidenties REGINA MUNDI en GOEDE HERDER in het centrum van Leuven met enkele honderden kamers en studio's, worden reeds een 15-tal jaren uitgebaat door de familie DE BIE. Zoon Jo DE BIE zal binnen De Nieuwe Kaai vzw de superviserende contactpersoon zijn tussen de rusthuizen in Turnhout en DIEMAS in Schilde.”

De DIEMAS-holding baatte aanvankelijk zelf het woonzorgcentrum De Nieuwe Kaai in Turnhout en het tweede rusthuis Aan de Kaai uit. De gebouwen van het woonzorgcentrum werden reeds in 2008 door de DIEMAS-holding verworven, die ook het tweede recent afgewerkte rusthuis Aan de Kaai in 2012 aankocht.

De Nieuwe Kaai heeft 84 zorgkamers met 94 bedden en 13 assistentiewoningen.

Het tweede woonzorgcentrum Aan de Kaai is gelegen op de ANCO-site aan het kanaal Dessel-Schoten en heeft een totale woonoppervlakte van 7840 vierkante meter. Daarin zijn 74 zeer flinke zorgstudio's voor 85 personen voorzien en ook een kinderdagverblijf voor 21 kindjes.

Contactpersoon:

Johan DE BIE, CEO
Email : johandebie@diemas.be
Telefoon : 03 410 11 10

De Nieuwe Kaai

SeniorenresidentieUw thuishaven.
Nieuwe Kaai 5,2300 Turnhout
Telefoon + 32 14 70 20 00
E-mail info@denieuwekaai.be
Website www.denieuwekaai.be

Aan de Kaai

SeniorenresidentieUw thuishaven.
Antoine Coppenslaan 33,2300 Turnhout
Telefoon + 32 14 40 22 00
E-mail wonen@denieuwekaai.be
Website www.aandekaai.be

Residentie Jacobsmarkt

Erkende serviceflats
Warandestraat 5,2300 Turnhout
Telefoon + 32 14 40 22 00
E-mail info@denieuwekaai.be
Website www.jacobsmarkt.be

De **woonzorgcentra** “De Nieuwe Kaai” en “Aan de Kaai” werden in 2015 overgenomen door **VULPIA CARE GROUP**.

Care Property Invest (voorheen Serviceflats Invest) bekwam op 18 september 2015 nl. de acquisitie van 100% van de aandelen van de vennootschappen NV CROONENBURG en NV B. TURNHOUT.

Deze vennootschappen zijn ieder eigenaar van een woonzorgcentrum te Turnhout, met name WZC Aan De Kaai en WZC De Nieuwe Kaai.

9. DE REFUGE



De vroegste sporen van de Cisterciënzerzusters van Gent vinden we terug in 1228, bij de stichting van de abdij en het hospitaal "de Bijloke." Doorheen de geschiedenis van de Bijloke lezen we vervolgens een niet aflatende tragiek af van oorlogen, tyfus, cholera, pestepidemieën, overstromingen en andere ellende. In 1578 worden de zusters uit de Bijloke verjaagd, in 1807 een tweede maal.

Wegens de aanhoudende problemen besloten de zusters uit te zien naar een ander onderkomen. In juli 1871 kochten ze de fabriek Van Caeneghem aan, tussen de huidige Bijlokevest en de Coupure. Op 8 april 1874 namen de eerste zusters hun intrek in het nieuwe klooster, dat onder Gentenaars de veelbetekenende roepnaam 'de Refuge' kreeg en zich geleidelijk ontwikkelde tot een gerenommeerde heelkundige kliniek en kraamkliniek.

In het begin van de jaren 1970, honderd jaar na de eerste start, werd duidelijk dat de gebouwen van de Refuge niet meer voldeden aan de eisen van een modern ziekenhuis. In '82 werd de uitbating dan ook stopgezet en werden alle bedden overgenomen door het ziekenhuis Maria Middelaes.

Op 14 februari 1983 richtten de Cisterciënzerzusters van Gent de vzw Rustoord Toevlucht van Maria op. Daarnaast zijn ze actief in verscheidene zorg- en onderwijsinstellingen, met name in het AZ Maria Middelaes & Sint-Jozef, in BenedictusPoort en in een kinderdagverblijf en een centrum voor kindercare en gezinsondersteuning in Nazareth.

Naast de **woonzorgcentra** aan de Coupure omvat de Refuge ook een centrum voor kortverblijf, een dagverzorgingscentrum en assistentiewoningen.

De Refuge was oorspronkelijk een woonzorgcentrum met **twee campussen** (aan **Coupure Links 275** "Rustoord Toevlucht Van Maria" en in de **Maagdestraat 14** "Rusthuis Sint-Jozef"), 233 rusthuisbedden, serviceflats en centra voor kortverblijf en dagverzorging.

Sinds de opstart, in 1982, realiseerde de Refuge in verschillende fases een nieuwbouw aan de Coupure Links 275.

Campus Maagdestraat 14 werd inmiddels overgenomen door VULPIA en het WZC werd verplaatst naar De Brugse Vaart in Gent-Mariakerke (**VULPIA CARE GROUP**).

De Refuge

Coupure Links 275
9000 Gent
tel. 09/225 76 46
fax 09/224 08 14
info@derefuge.be

Contactpersonen:

Michael Voordeckers, voorzitter
Patrick Van Hecke, Algemeen directeur (09/268 22 57)

Raad van Bestuur:

Michael Voordeckers, voorzitter, Paul Debroe, ondervoorzitter, Zr. Beatrijs Buckens, secretaris-penningmeester, Christiaan Beyaert, Frederike Compennolle, Gilbert De Neve, Katty Janssens, Stefan Meersseman, Dirk Steverlynck, Willy Verzele.

10. GROEP OASE WOONZORG (Hageland)



Groep Oase Woonzorg in het Hageland overkoepelde oorspronkelijk 5 initiatieven:

- **WZC Oase Binkom** (111 residenten WZC) tel. 016/63 47 59
- **WZC Oase Tienen** (120 residenten WZC + 2 Kortverblijf + 49 assistentiewoningen) tel. 016/76 89 00
- **WZC Oase Aarschot Residentie De Laak Campus Wissenstraat** (120 residenten WZC + 44 assistentiewoningen) tel. 016/26 96 00
- **WZC Oase Aarschot Campus Poortvelden** (thans 47 serviceflats Service Residentie De Vrucht) 016/26 96 08
- **WZC Den Boomgaard Glabbeek** (90 kamers) en *Residentie Fruithof* (28 assistentiewoningen)

De woonzorgcentra van de groep Oase zijn inmiddels overgenomen door **VULPIA** weliswaar onder andere benamingen:

1. **WZC 't Spelthof Binkom**, Kerkstraat 5, 3211 **Lubbeek** (016/63 47 59)
Dagelijks verantwoordelijke : Patrick Nelissen
2. **Residentie Tweepoorten**, Raeymaeckersvest 30 3300 **Tienen** (016/76 89 00)
Dagelijks verantwoordelijke : Cindy Jonkman
3. **Residentie Demerhof**, Wissenstraat 22 3200 **Aarschot** (016/26 96 00)
Dagelijks verantwoordelijke: Peter Everaert
4. **Residentie Poortvelde**, Jan Hammeneckerlaan 4 3200 **Aarschot** (016/45 21 00)
Dagelijks verantwoordelijke : Werner Van Uytven

Historiek

Groep Oase vzw startte in september 2014 met de bouw van een multifunctioneel woon- en zorgcentrum en assistentiewoningen als onderdeel van de ontwikkeling in het gebied Poortvelden met 350 woonegelegenheden.

De site Poortvelden beslaat een terrein van ongeveer 10 ha. De volgende partijen hebben via een publiek-private samenwerking (PPS) afspraken gemaakt om een grootschalig woonproject te realiseren op deze site:

- **Stad Aarschot,**
- **OCMW Aarschot,**
- **SA Industriële Financière, afgekort SA Indufin,**
- **Huize Eigen Haard vzw,**
- **Serviceresidentie De Vrucht vzw (Groep Oase).**

Het bestaande serviceflatcomplex "Service Residentie De Vrucht" van de Groep Oase (met z'n 47 serviceflats) zal binnen dat globaal woonproject **60** nieuwe rusthuisbedden en **48** assistentiewoningen realiseren, waarvan er 20 sociaal verhuurd zullen worden.

WZC Oase Arcadia Glabbeek Zuurbemde (thans 46 residenten WZC)

Het kasteel "De La Coste" ligt in Zuurbemde (Zuurbemde 35).

Sinds 1965 deed dit kasteel dienst als rust- en verzorgingstehuis onder de naam "Arcadia".

Locatie: Zuurbemde 35, 3380 Glabbeek (tel. 016/77 01 05)

Toen het privé-initiatief Arcadia op zijn huidige locatie in het kasteeltje in Zuurbemde niet kon uitbreiden, ging het op zoek naar een nieuwe locatie.

Op de nieuwe site zouden een woonzorgcentrum en een serviceflatgebouw worden gebouwd, waarin op termijn **118** eenheden zullen worden uitgebaat (**90** vergunde bedden en **28** assistentiewoningen).

De site wordt uitgebaat door **VULPIA** op basis van een erfpachtovereenkomst van 27 jaar voor het woonzorgcentrum en op basis van een ter beschikkingstellingsovereenkomst voor de assistentiewoningen.

Aedifica, Louizalaan 270, 1050 Brussel is vastgoedinvesteerder die haar gebouwen ter beschikking stelt van professionele en gespecialiseerde operatoren in het kader van contracten op lange termijn. Zo had de vennootschap in juni 2014 een overeenkomst gesloten voor de overname van vijf woonzorgcentra in het Hageland, in samenwerking met Oase en B&R-Bouwgroep (*). 'Woon en Zorg VG Tienen' is een dochter van de B&R-groep, en eigenaar van Oase. Het gebouw kwam tot stand op de hoek van de Withuisstraat, tegenover de H.-Hartkerk, na de sloop van de (nauwelijks gebruikte) nieuwbouw van Electrabel. De nieuwbouw werd in augustus 2014 opgeleverd. Het gebouw omvat 178 wooneenheden, namelijk een woonzorgcentrum ('rusthuis') met 129 bedden plus 49 assistentiewoningen. De Oasegroep staat verder in voor de exploitatie van het rusthuis op basis van een erfpacht van 27 jaar. Aedifica zal de assistentiewoningen trachten door te verkopen. De vastgoedvennootschap heeft het hele gebouw overgenomen voor 24 miljoen euro.

() De uitbreiding en renovatie van de site in Binkom evenals de projecten in Aarschot Wissenstraat, Tienen, Aarschot Poortvelden en Glabbeek zijn realisaties van B&R Bouwgroep.*

Contact :

OASE vzw
Kerkstraat 5
3211 Binkom
016/ 63 47 59
info@oasewoonzorg.be
www.oasewoonzorg.be

11. GROUPE SERENA



“Le groupe SERENA a été constitué en 2010 quand la nécessité s’est faite sentir de constituer une structure-chapeau des sociétés existantes. L’appellation antérieure « LES FRATERNILLES » nous ont permis pendant 25 ans de présenter nos maisons de repos. Celles-ci ont cependant pris au fil des ans, une telle importance qu’une structure centrale dû voir le jour. Les différents établissements sont désormais organisés autour de cette nouvelle structure centrale qui a pour mission de coordonner toutes les actions communes, mais aussi, à un autre niveau, de décider et de mettre en place une politique et une philosophie communes à moyen et à long termes, de définir les critères et le niveau de la qualité des services qui prévaudront pour l’ensemble des résidents.

C’est par ailleurs le groupe qui concevra et développera les nouveaux projets de reprises, de constructions ou de fusions, tous orientés vers l’hébergement des personnes âgées.

Petit à petit, au jour le jour, les Maisons ont bâti leur réputation et sont toutes devenues des références dans le milieu des MAISONS DE REPOS :

- Elles ont toutes obtenu le statut envié de MAISON DE REPOS ET DE SOINS.
- Elles se sont toutes spécialisées dans le domaine de la « dépendance » temporaire ou définitive.

Ces Maisons sont maintenant autant d’acteurs importants dans le secteur des soins de santé en Wallonie, plus spécifiquement dans le sillon mosan de la province de Liège (HUY-FLEMALLE-LIEGE), où leurs implantations sont cantonnées, dans un réel souci d’efficacité, les liaisons entre les sites étant très rapides.

Le groupe SERENA reprendra et développera les projets initiés et réalisés au sein des « FRATERNILLES » afin d’assurer une totale continuité.

Le nouveau groupe coordonnera le réseau existant tout en assurant le respect de la philosophie mise en place depuis 25 années. Si le taux d’occupation flirte toujours avec les 100%, c’est que la qualité de notre prise en charge des aînés est recherchée.

Avec le temps, tous nos bâtiments ont été rénovés tant au niveau architectural que dans la décoration, le mobilier, le matériel médical. Il n’est pas une semaine qui ne voit une décision de modernisation ou de renouvellement. Des constructions modernes complètent chacune des implantations et permettent de diversifier au maximum l’accueil en rencontrant les désirs du plus grand nombre :

- Lits Maison de Repos.
- Lits Maison de Repos et de Soins.
- Lits de courts-séjours.
- Résidences-Services.
- Accueil de jour.

A moyen terme (5 ans), toutes les formules seront disponibles sur TOUS les sites.

Le Groupe discute, vérifie et établit les nouvelles procédures de travail, pour toutes les équipes, afin que toutes assurent la même qualité de services et profitent d’un appui permanent et d’une formation continue et efficace.

Le Groupe coordonne également, avec sa propre équipe, sa propre implantation (Place Xavier Neujean à Liège) la gestion quotidienne des aspects « administratifs » sans relation directe avec

les soins mais néanmoins très importants :

- *Réglementation,*
- *Rapports avec les Ministères,*
- *Comptabilité,*
- *Gestion financière,*
- *Gestion des Ressources Humaines avec les Maison de Repos et les achats.*

Chaque établissement figurant sur ce site bénéficie du soutien total de SERENA et de son expérience dans tous les aspects de la gestion des institutions de soins.

Ce soutien est bien entendu garanti ipso facto à tous les résidents. Il proposera s'il le faut des solutions innovantes en recherchant l'appui de tous les partenaires sur les objectifs visés. Chacun doit pouvoir compter sur l'intervention du Groupe SERENA, en cas de difficultés.

Nos Maisons de Repos en Belgique :

- **Résidence Quentin (72 lits dont 53 sont MRS) à Liège**
- **Résidence Neujean (39 lits MR) à Liège**
- **Résidence Les Floricots (61 lits MR et 25 MRS) à Huy**
- **Résidence Les Fougères Côté Villa et Résidence Les Fougères Côté Jardins (39 lits MR et 105 MRS) à Ivoz-Ramet**

*Elles sont situées en régions liégeoise et hutoise, dans **la province de Liège.***

12. LE NOBLE AGE



Als groep, opgericht in 1990, groepeerde Le Noble Age begin 2017 in totaal zo'n 70 voorzieningen (met in het totaal méér dan 7000 bedden) in Frankrijk en in België, waarvan 4 voorzieningen in België.

Le Noble Age est une entreprise spécialisée dans la prise en charge de personnes fragilisées. Elle gère et exploite des établissements de santé et des résidences médicalisées pour personnes âgées en France et en Belgique :

- **SSR** *Etablissements de Soins de Suite et de Réadaptation,*
- **Clinique psychiatrique,**
- **HAD** *Hopital à Domicile,*
- **EHPAD** *Etablissements d'Hébergement pour Personnes Agées Dependantes,*
- **MRPA** *Maisons de Repos pour Personnes Agees.*
- **MRS** *Maisons de Repos et de Soins*

En 1990 : 1er établissement créé à Nantes, 40 salariés, 2,50 M€ de CA

En 2006 (entrée en Bourse) : 17 établissements en France et en Belgique, 1 000 salariés, 65,7 M€ de CA

En 2016 : création de la marque de santé du Groupe, LNA Santé

En 25 ans, LNA Santé a multiplié ses effectifs par 100. Il est passé de 40 à 5 000 salariés (créations d'emplois et maintien des emplois dans les établissements repris).

En 2018 : 70 établissements, de 6 500 salariés, 345 M€ de CA

In Wallonië :

RESIDENCE LE PARC DE LA CENSE

WATERLOO

RESIDENCE LE POINT DU JOUR

BIERGES

In het Hoofdstedelijk Gewest Brussel :

RESIDENCE PARKSIDE

BRUXELLES

RESIDENCE LES TAMARIS

BRUXELLES

Contact :

Le Noble Age

7 Boulevard Auguste Priou

CS 52420

44124 VERTOU CEDEX

+33(0)2 40 160 161

Directie : Jean-Paul Siret, PDG

contact@groupe-noble-age.com

www.groupenobleage.com

13. LEIEZICHT (Menen)

Leiezicht is een woon- en zorgcentrum voor bejaarden, gelegen op de grens met Frankrijk en Henegouwen.

In 2011 werd het voormalig ziekenhuis gekocht door de groep van Thierry Fievez, eigenaar van meerdere rusthuizen in Menen. De hele site werd in 2015 verkocht aan Tenuta NV, waarvan Fievez' schoonbroer Sven Beyens gedelegeerd bestuurder is. Thierry Fievez en Trui Beyens zullen het nieuwe woonzorgcentrum onder de nv Leiezicht uitbaten vanaf 2018.

Het voormalig ziekenhuis werd volledig afgebroken en maakt plaats voor nieuwbouw.

Leiezicht nv bestaat uit 2 wooncentra, namelijk:

- **Residentie Marie-Paul**, gesticht in 1984, gelegen in de Leopoldstraat 126 wordt omgevormd tot assistentiewoningen en wordt vervangen door een nieuw **Woonzorgcentrum WZC Groenhof**, Bruggestraat 564 te Menen met 4 vleugels met 22 kamers (opstart in de loop van 2018)



- **Residentie Fievez-Beyens** gesticht in 1997, gelegen in de Murissonstraat 2 te Menen en heeft een capaciteit 41 bedden waarvan 1 kortverblijf.



Contact Leiezicht :

Murissonstraat 2
8930 Menen

svn.beyens@skynet.be
<http://www.leiezicht.be>

Tel: 056 51 76 16
Fax: 056 51 17 98

14. MAISONS DE REPOS DU GROUPE RENARD

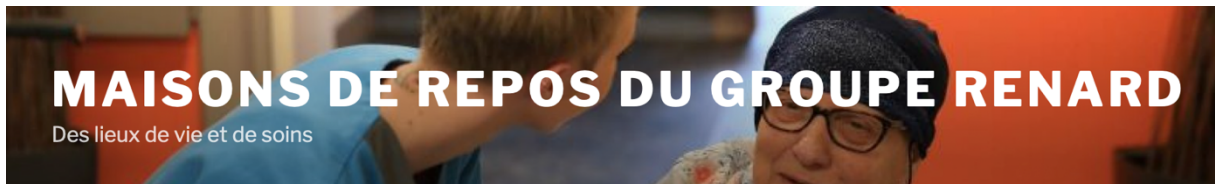

Le **Groupe Renard** est un groupe familial comprenant quatre maisons de repos situées dans la Province de Liège.

Le **Groupe Renard** s'est lancé dans le secteur des maisons de repos en 1991. Depuis presque 30 ans, cette entreprise familiale, créée par Eric Renard, rejoint ensuite par ses deux enfants et un de ses neveux, ne cesse de vouloir améliorer les établissements pour garantir une qualité de vie optimale à leurs résidents.

Le **Groupe Renard** est constitué de **quatre maisons de repos et de soins en région liégeoise** :

1. **Château de Ramioul**
Chaussée de Ramioul, 184 à 4400 IVOZ RAMET
Tél 04 275 73 30
Directrice: Claudine Bodson
direction@chateauramioul.com
2. **Résidence Elisabeth,**
Montagne Sainte-Walburge, 94 à 4000 LIEGE
Tél 04 224 22 40
Directrice : Maureen Lemaire
direction@residenceelisabeth.com
3. **Domaine d'Argenteuil**
Rampe du Pont, 1 à 4684 HACCOURT
Tél 04 379 69 70
Directrice : Carine Grandjean
direction@domaineargenteuil.com
4. **Les Aquarelles,**
Rue Rafhay, 111 à 4630 SOUMAGNE
Tél 087 26 85 07
Directrice: Sarah Renaux
direction@lesaqua.com

Groupe Renard :

Président : Michel Renard

Directeru général : Michel Renard

Directeur général délégué : Agnes Renard, Nathalie Renard et Patrica Renard

Administrateur : Agnes Renard et Jean-Pierre Roques

15. NOVADIA (Brussel)



NOVADIA nv (opgericht op 12 september 2007) is de **Belgische dochteronderneming** van de **Groep Emera** die meer dan 30 jaar actief is, vooral in Frankrijk.



1987: aankoop van het eerste verzorgingstehuis, *Le Pré du Lac* in Châteauneuf (departement 06)

1993: opening van de eerste door Emera gebouwde residentie, het verzorgingstehuis *Lac de Saint-Pryvé* (departement 45)

Vanaf 2006: in de loop van dit decennium wordt Emera actief in het buitenland door aankoop van het *Domaine de La Gracieuse* aan het Meer van Genève (Zwitserland). In 2014 breidt de onderneming uit naar België door een partnership met het merk **Novadia**. In 2015 neemt Emera de residentie *Les Jardins d'Alysea* in Luxemburg over. Vervolgens, in 2016, vestigt Emera zich in Italië en Spanje.

In België groepeert **NOVADIA nv 4 rust-en verzorgingstehuizen**, gelegen in Brussel :

Rust-en Verzorgingstehuis **ACACIAS**, Jean Dubrucqlaan 89, 1080 Sint-Jans-Molenbeek met 103 plaatsen (72 ROB en 31 RVT)

Directeur: Pascal Kerger (02/422 48 04)

Rust-en Verzorgingstehuis **AZALEES**, Kolonel Bourgstraat 143/145, 1140 Evere met 180 plaatsen (155 ROB en 25 RVT)

Directrice: Isabelle Saint Guilain et Directrice-Adjointe : Véronique De Roover (02/832 01 00)

Rust- en Verzorgingstehuis **FUCHSIAS**, Rue des Fuchsias 26-28, 1080 Sint-Jans- Molenbeek met 119 plaatsen (94 ROB en 25 RVT)

Directrice: Vania Zovi (02/414 62 39)

Rust- en Verzorgingstehuis **HEYSEL**, Avenue Rommelaere 185, 1090 Jette met 76 plaatsen (51 ROB en 25 RVT)

Directrice: Karine Vanderstraeten (tel.02/479 57 64)

Contact

De maatschappelijke zetel van Novadia nv is gelegen in de Fuchsiastraat 26 te 1080 Sint-Jans-Molenbeek.

Tel. 02/428 68 13

Gedelegeerd-bestuurders : Bernard Van Renterghem en Chris Vu Ngoc Viet.

16. ORELIA



Orelia is een bedrijfsorganisatie gespecialiseerd in ouderenzorg, met 35 jaar ervaring zowel op het vlak van het **bouwen** van woonzorgcentra als de **exploitatie** ervan. Tevens biedt Orelia de mogelijkheid om **in vastgoed te investeren**. Ten slotte is ORELIA actief in **project-ontwikkeling** o.a. via nieuwe projecten en via overnames.

Naast het ontwikkelen en ondersteunen van bouwprojecten staat Orelia sinds 2015 ook in voor de exploitatie van haar eigen woonzorgcentra. Elke residentie draagt zijn eigen naam maar dit alles onder de koepel van Orelia.

De volgende 13 woonzorgcentra behoren thans tot de **groep Orelia**:

1. **WZC Home Keiheuvel**, Kapelstraat 130, 2490 Balen (49 woonzorgkamers en 8 assistentiewoningen: in het najaar van 2019 werd het aantal assistentiewoningen aangevuld tot 35)
Kapelstraat 130 2490 Balen
tel. 014/81 75 26 – Britt Kerkhofs, directeur van Orelia Keiheuvel.
keiheuvel.detand.home@telenet.be
2. WZC Seniorie La Madrugada, Prins Albertlaan 61 3800 Sint-Truiden en WZC Laurentius in Sint-Truiden (30 woonegelegenheden) onder hetzelfde erkenningsnummer van het WZC La Madrugada werden samengevoegd onder een nieuwe naam **WZC Serrenhof**, Viaductweg 11, in 3800 Sint-Truiden (68 woonkamers en 33 assistentiewoningen) - Ann Roosens, directeur van Orelia Serrenhof.
info@woonzorgweb.be
3. **WZC Katharinadal**, Martelarenlaan 13-15 in 3500 Hasselt (70 kamers en 11 assistentiewoningen)
Martelarenlaan 13-15 3500 Hasselt - tel. 011/22 57 39 - Kristof Vervloesem, directeur van Orelia Katharinadal. - seniorenservice@skynet.be
4. **WZC Iris**, (30 woonegelegenheden)
(WZC Iris maakte vòòr de overname deel uit van de Armonea-groep)
Begonialaan 20, 1853 Grimbergen
tel. 02/267 79 47 – Gregory Cherpion, directeur van Orelia Iris.
5. **WZC Ten Berge**, Tuinlaan 3, 9111 Belsele (Sint-Niklaas) (48 kamers en 12 assistentiewoningen) – (03/772 40 30) - Elke Vandendriessche, directeur van Orelia Ten Berge.
6. **WZC Puthof** in Borgloon (96 kamers, 15 DVC en 56 assistentiewoningen) – geopend in september 2018 – (012/22 48 00) – Jennifer Claessen, directeur van Orelia Puthof
7. **WZC Ascot**, Bergdal 16, 1853 Grimbergen – (02/263 02 10) – Gregory Cherpion, directeur van Orelia Ascot (82 kamers)
8. **WZC Dilhome**, Baron Robert de Vironlaan 107, 1700 Dilbeek (biedt plaats aan 94 valide en mindervalide bewoners) – (02/568 02 70) - Ann De Mol, directeur van Orelia Dilhome.

9. **WZC Wiert 126**, Carton de Wiertlaan126 1090 Jette - (02/421 36 00) – Marie Anne Monnet, directeur van Orelia Wiert 126.
10. **WZC Simonis**, Jetselaan 2 1081 Koekelberg (02/421 05 00) - Mathieu Dewulf, directeur van Orelia Simonis.
11. **MRS Orelia La Colline** (vroeger: Emmaus), Chaussée de la Libération 9, 7750 Orroir (Mont-de l'Enclus) : 21 ROB+ 43 RVT + 6 CVK en 5 assistentiewoningen) – Miguel Cremant, directeur van Orelia La Colline
12. **WZC Ter Beuken** (vroeger Qaly), Beukenbosstraat 9, 1652 Alsemberg (29 EOB + 25 RVT + 10 CVK) – Peter Musch, directeur Ter Beuken
13. **MRS Le Jardin d'Interieur**, Rue Jean Baptiste Chamart 9, 7911 Frasnes lez Buissenal (60 ROB + 25 RVT + 6 CVK en 10 assistentiewoningen) – Germain Baudouin, directeur Le Jardin d'Interieur.

en daarnaast zijn er de

- *Assistentiewoningen* Residentie Groenhof, Steenweg op Mol 156-160, 2360 Oud-Turnhout (014/76 20 00) (48 assistentiewoningen) - Dorien Govarts, directrice van Orelia Residentie Groenhof.
- *Assistentewoningen* Eden Park, Villalaan 17 9320 Aalst-Erembodegem (overname sinds 28 mei 2019) – gebouwd in 1992 en uitgebreid in 2008 tot 46 assistentiewoningen.

Historiek van Orelia Group nv

De historiek van Orelia gaat terug tot in 1979, wanneer de broers Van den Brande gestart zijn met de uitbating van hun eerste rusthuizen. Al snel groeide de naam Van den Brande uit tot een vaste waarde binnen de zorgsector. Na jarenlange succesvolle exploitatie van verschillende rusthuizen ontstond het idee om de bouw voortaan in eigen handen te nemen.

Hiervoor werd in 1992 R&S opgericht. R&S trad op als bouwcoördinator voor het bouwen van rusthuizen en serviceflats. R&S verzorgde de bouw, de groep Van den Brande verzorgde de uitbating van de rusthuizen.

Eind 2008 fuseerde de Groep Van den Brande met Restel Résidences tot Armonea. Deze fusie had tot gevolg dat de bouwcoördinatie van tal van nieuwe Armonea rusthuizen door R&S werd gerealiseerd. Hierdoor breidde de jarenlange ervaring in de zorgsector nog verder uit en bleef R&S op de hoogte van de specifieke noden in de seniorenzorg.

Sinds 2012 coördineert R&S ook de bouw van rust- en verzorgingstehuizen voor derden en sinds 2015 staat R&S terug zelf in voor de exploitatie van eigen woonzorgcentra.

Eind 2016 onderging R&S een volledige transformatie en werden alle activiteiten onder de koepel van **Orelia** verzameld.

Naast exploiteren, ook bouwen en investeren ...

Orelia nv is voortdurend op zoek naar nieuwe projecten en overnames.

Als projectontwikkelaar heeft Orelia meer dan 35 jaar ervaring in het bouwen van woonzorgcentra en serviceflats/assistentiewoningen.

Naast de bouw van de eigen ontwikkeling ondersteunt Orelia ook bouwprojecten van andere initiatieven om zo met de verworven know-how het project te optimaliseren.

CEO: Johan Poel

CFO: Kris Goormans

Contact:

Selsaetenstraat 50B, 2140 Wommelgem

info@orelia.be

www.orelia.be

17. ORPEA



ORPEA is een Franse beursgenoteerde groep. De ganse groep telt wereldwijd 1028 voorzieningen met in totaal 105.443 bedden in 22 landen: Frankrijk, België, Nederland, Luxemburg, Ierland, Duitsland, Italië, Zwitserland, Oostenrijk, Polen, Tsjechië, Slovenië, Letland, Rusland, Spanje, Portugal, Brazilië, Uruguay, Colombië, Mexico, Chili en China.

De Groep ORPEA-CLINEA werd in 1989 opgericht door dr. Jean-Claude Marian en is in de loop der jaren uitgegroeid tot een belangrijke mondiale speler binnen de zorgverlening aan hulpbehoevende personen. De Groep heeft immers een netwerk van gespecialiseerde instellingen:

- Woonzorgcentra, die huisvesting bieden aan valide en hulpbehoevende ouderen en beschikken over medische voorzieningen
- Rehabilitatie- en Revalidatiecentra
- Klinieken voor nazorg en rehabilitatie

De voornaamste missie is het verzorgen en begeleiden van personen die de keuze hebben gemaakt om in een instelling van de Groep te gaan wonen. Hierbij wordt er rekening gehouden met comfort, waardigheid, persoonlijkheid en behoud van autonomie.

Geschiedenis :

Van **1989 tot 1999** : ORPEA spitst zijn ontwikkeling toe op de blijvende afhankelijkheid van ouderen en richt 46 woonzorgcentra op.

Vanaf **1999**: ORPEA ontwikkelt aanvullende ondersteuningsvormen en richt gespecialiseerde instellingen op: opvolgverzorging- en revalidatieklinieken en psychiatrische klinieken via een specifieke dochteronderneming: CLINEA

In **2002**: ORPEA gaat op de beurs om de nodige financiële middelen te vergaren voor zijn verdere ontwikkeling, voor de uitwerking van nieuwe concepten voor de zorgverstrekking en het welzijn van bewoners en patiënten, en voor het onderhoud en de renovatie van het gehele netwerk van instellingen.

Vanaf **2004**: gesterkt door zijn ervaring met het beheer van een van de grootste verzorgingsnetwerken voor afhankelijke personen in Frankrijk gaat ORPEA internationaal, eerst via een aantal overnames en vervolgens ook via de oprichting van een aantal instellingen in Italië.

In **2006**: de Europese groei van ORPEA komt in een stroomversnelling: na Italië vestigt ORPEA zich ook in België, Zwitserland en Spanje met de overname van de Groep CARE, een bekende naam op Spaans grondgebied.

Tussen **2007 en 2010**: de ontwikkeling gaat verder, in Frankrijk en in het buitenland, zowel via doelgerichte overnames als via nieuw verkregen vergunningen.

In **2010**: ORPEA doet een belangrijke strategische zet met de overname van bijna 5.000 bedden in Frankrijk en in België.

In **2012** :De Groep groeit verder op internationaal vlak door de overname van Artevida in Spanje (1162 bedden en plaatsen) en een stijging tot 100% in MEDIBELGE in België.

In **2013** :Een nieuwe strategische aandeelhouder op lange termijn verschijnt ten tonele: de nummer één van de Canadese pensioenfondsen, CPPIB, wordt de grootste aandeelhouder van de Groep met 15,9% van het kapitaal. Hierdoor wordt de ontwikkeling van ORPEA op lange termijn bestendig.

Vanaf **2014** :Door vier strategische overnames neemt de internationale uitbreiding van ORPEA vaart, vooral in Duitstalige landen: Senevita in Zwitserland (2293 bedden / 21 woonzorgcentra), Silver Care in Duitsland (5963 bedden / 61 woonzorgcentra), dan

In **2015** SeneCura in Oostenrijk (3936 bedden / 52 vestigingen) en Celenus Klinieken in Duitsland (2602 bedden / 15 klinieken voor nazorg en rehabilitatie en psychiatrische klinieken).

In **2016**: Overname van Medi-System, die in Polen de leider is op vlak van zorgverlening aan hulpbehoevende personen.

In **2017**: Overname van Anavita in Tsjechië en van de groep Dr. Wagner in Oostenrijk. Eerste stappen in Portugal en Brazilië.

In **2018**: Nieuwe internationale uitbreiding met introductie in Nederland.

In **2019**: Strategische posities in Latijns-Amerika met eersteklasse partners: participatie van 50% in Senior Suites, de Chileense marktleider op het vlak van woonzorgcentra, en van 20% van de Braziliaanse marktleider, Brasil Seniuor Living (BSL) en de acquisitie van een referentievoorziening in Uruguay.

In **2020**: Acquisities van twee zorggroepen in Ierland, TCL en Brindley.

Begin **2021** opent de eerste Luxemburgse residentie de deuren.

Met een internationaal netwerk van 56% is Orpea uitgegroeid tot een belangrijke Europese speler die aanwezig is in:

- **Duitsland**: Een netwerk van 345 voorzieningen (woonzorgcentra en ziekenhuizen) :
Silver Care in 2014, leider op het vlak van kwalitatieve zorgverlening aan ouderen (www.silvercareholding.de) en daarna Residenz Gruppe Bremen en Vitalis in 2015, die bestaat uit een netwerk van moderne woonzorgcentra die in aantrekkelijke regio's liggen (Nedersaksen, Noordrijn-Westfalen...).
Celenus Kliniken in 2015, de derde grootste private onderneming die gespecialiseerd is in nazorg, rehabilitatie en psychiatrie.
- **België**: Een netwerk bestaande uit wooncentra voor autonome ouderen en uit woonzorgcentra voor hulpbehoevende ouderen. Voor meer informatie: www.orpea.be
- **Oostenrijk**: In 2015 heeft Orpea de groep SeneCura overgenomen, die in Oostenrijk de leider is op vlak van private zorgverlening aan hulpbehoevende personen. Dit is te danken aan een totaalaanbod van diensten waardoor ouderen een ruime keuze hebben aan woonomstandigheden en zorgverlening: woonzorgcentra, revalidatieklinieken, zorg- en dienstverlening aan huis. Bovendien beschikt SeneCura over drie instellingen die in de Tsjechische Republiek in opbouw zijn (300 bedden). In 2017 nam ORPEA de groep Dr. Wagner over.
- **Tsjechië**: via de groep Anavita (overname in 2017)
- **Spanje**: In Spanje beschikt de Groep over een netwerk van woonzorgcentra met medische voorzieningen. Dit netwerk is verspreid over het hele land, met strategische vestigingen in onder andere Madrid, Sevilla en Valencia. Voor meer informatie: www.orpea.es
- **Italië**: In Italië is het netwerk opgebouwd en ontwikkeld door de Groep, overwegend in het noorden van het land. Het netwerk bestaat uit nieuwe instellingen van hoogstaande kwaliteit die allemaal beschikken over medische voorzieningen van een zeer hoog niveau. Meer informatie vindt u op: www.orpea.it
- **Zwitserland**: Eerst was Orpea enkel aanwezig in het kanton Vaud, met twee klinieken in de buurt van Genève (algemene psychiatrie en nazorg: www.lametairie.ch en www.bois-bougy.ch). In maart 2014 heeft Orpea echter de Zwitserse groep SENEVITA overgenomen waardoor de activiteiten in Duitstalig Zwitserland werden uitgebreid met een netwerk van service-residenties en woonzorgcentra voor zorgbehoevende ouderen: www.senevita.ch
- **Polen**: MEDI-System heeft een uniek netwerk van moderne instellingen ontwikkeld in Polen, met een multidisciplinair aanbod op het vlak van zorgverlening aan hulpbehoevende personen: medisch uitgeruste woonzorgcentra en klinieken voor nazorg en rehabilitatie.

Het **ORPEA-netwerk** telt 65.500 medewerkers, 105.443 bedden verspreid over 1028 vestigingen in 22 landen (*cijfers 2019*).

ORPEA groepeert in **België** thans **80 voorzieningen (60 WZC/MRS, 20 residenties** van assistentiewoningen/*résidences-service* en staat in voor meer dan 6.225 woonzorgbedden en 940 flats/*assitentiewoningen*.

ORPEA heeft inmiddels in het Antwerpse de groepen **ATLANTIS** en **ZORGGROEP CORASEN** overgenomen.

Contact info:

02/333 45 50

info.orpeabelgium@orpea.net

BRUSSEL HOOFDSTEDELIJK GEWEST

- MRS Augustin, Brussel-Vorst
- MRS Bel Air, Brussel-Schaarbeek
- MRS Carina, Oudergem
- MRS Château d'Or, Ukkel
- MRS Le Cinquantenaire, Etterbeek
- *Résidence Domaine Churchill Senior Resort, Ukkel (serviceflats)*
- MRS Golf, Anderlecht
- MRS Gray Couronne, Elsene
- MRS Les Jardins d'Ariane, Sint-Lambrechts-Woluwe
- MRS Les Jardins de Longchamp, Ukkel
- MRS Les Jardins de Provence, Anderlecht
- MRS Linthout, Schaarbeek
- MRS New Philip, Vorst
- MRS Parc Palace, Ukkel
- MRS Paul Delvaux, Watermaal-Bosvoorde
- MRS Prince Royal, Elsene
- MRS Rinsdelle, Etterbeek
- MRS Le Sagittaire, Ukkel
- MRS Senior Westland, Anderlecht
- MRS Souverain, Oudergem
- MRS Les Terrasses des Hauts Prés, Ukkel.

WAALS-BRABANT

- *Résidence Argenteuil Senior Resort (serviceflats)*
- MRS Bonaparte, Waterloo
- MRS Château Chenois, Waterloo
- MRS Closière Cornet, Villers-la-Ville
- MRS Belle Alliance, Lasne
- MRS Grange des Champs, Braine-l'Alleud
- MRS Jean de Nivelles, Nivelles
- *Résidence Mont Saint Roch, Nivelles (serviceflats)*
- MRS Le Thines, Nivelles
- TMRS op Sénior, Tubize

VLAAMS-BRABANT

- WZC Justus Lipsius, Overijse
- WZC Lucie Lambert, Buizingen
- WZC Sint-Vincentius, Leuven
- WZC Zennehart, Alsemberg
- WZC Beaulieu, Vilvoorde

- *Residentie Beaulieu Senior Resort, Vilvoorde (assistentiewoningen)*
- WZC Belfair, Sint-Pieters-Leeuw
- *Residentie Wivina, Dilbeek (assistentiewoningen)*
- *Residentie d'Arconati, Dilbeek (assistentiewoningen)*
- *Residentie Kesterberg, Leerbeek (Gooik) (assistentiewoningen)*

WEST-VLAANDEREN

- WZC Golf by Zilverduin, Vosseslag, De Haan
- *Residentie Golf by Zilverduin, De Haan (assistentiewoningen)*
- WZC James Ensor, Oostende
- WZC Belle Epoque, Knokke-Heist
- *Residentie Belle Epoque, Knokke-Heist (assistentiewoningen)*
- WZC Prinsenhof, Brugge
- *Residentie Prinsenhof, Brugge (assistentiewoningen)*
- WZC Hardoy, Ardoorie
- *Residentie Hardoy, Ardoorie (assistentiewoningen)*
- WZC Mercator, Oostende
- *Residentie Mercator, Oostende (assistentiewoningen)*
- *Residentie Beau de l'Air, Knokke-Heist (assistentiewoningen)*
- WZC Pitthem, Pittem
- *Residentie Pitthem, Pittem (assistentiewoningen)*
- WZC De Bottelarij, Kortemark
- *Residentie De Bottelarij, Pittem (assistentiewoningen)*
- *Residentie Ventoux, Brugge (assistentiewoningen)*

OOST-VLAANDEREN

- Panhuys Park, Destelbergen
- *Residentie Panhuys Park,, Destelbergen (serviceflats)*

LIMBURG

- WZC Het Dorp, Houthalen-Helchteren
- *Residentie Het Dorp, Houthalen-Helchteren (assistentiewoningen)*

HENEGOUWEN

- MRS Adret, Gosselies
- MRS Les Amarantes, Loverval
- MRS Château Dumont, Comines
- MRS La Sérénité, Warneton
- MRS Vigneron, Ransart

LUIK

- MRS Clos sur la Fontaine, Liège
- MRS Paradis de Bouhay, Bressoux-Liège
- MRS Saint-François, Liège-Saint-Nicolas
- *Résidence Les Remparts Senior Resort, Liège (Résidence-service)*

ANTWERPEN

- WZC Rubens, Mortsel
- WZC Koala, Antwerpen
- WZC Park Lane, Antwerpen
- WZC 't Bisschoppenhofje, Antwerpen
- WZC Vordenstein, Schoten
- WZC Ter Eyke, Edegem-Antwerpen
- WZC De Hoef, Hulshout
- *Residentie De Hoef, Hulshout (assistentiewoningen)*
- WZC Ten Berch, Antwerpen.

18. RESIDENTIE KAREN bvba (Beringen)

Residentie Karen bvba beheerde 2 woonzorgcentra in de gemeente Beringen :

1. Residentie Karen bvba

Laakstraat 20
3582 Koersel-Beringen
Tel. 011/43 43 12
Fax 011/43 43 01

2. Zorghome De Fakkel bvba

Tessenderlosesteenweg 143
3583 Paal-Beringen
Tel. 011/45 79 40
Fax 011/43 66 61

Contactadres :

Residentie Karen bvba
Laakstraat 19-20
3582 Koersel-Beringen

Beide woonzorgcentra zijn opgenomen in de groep **SENIOR ASSIST**, dat inmiddels in België alle activiteiten in de woonzorgsector stopgezet heeft. Zij maken nu deel uit van **SENIOR LIVING GROUP**.

19. RUSTOORDEN DE VLAAMSE ARDENNEN (Oost-Vlaanderen)

Rustoorden De Vlaamse Ardennen groepeert 2 rustoorden op 2 campussen in **Horebeke** :

*** Rustoord De Vlaamse Ardennen Campus Vlaamse Ardennen**

Kromstraat, 5
9667 Horebeke
Tel. 055/48 02 11
Fax 055/48 02 11
info@wzcvlaamseardennen.be
www.wzcvlaamseardennen.be

*** Rustoord De Vlaamse Ardennen Campus Groendorp**

Dorpstraat 14b
9667 Horebeke
Tel. 055/23 18 00
Fax 055/21 20 75
info@groendorp.be
www.groendorp.be

Beide rustoorden behoorden tot voor enkele jaren tot de **CORDIA ZORGGROEP** die inmiddels alle voorzieningen heeft ondergebracht bij de **SENIOR LIVING GROUP**, op zijn beurt overgenomen door **KORIAN** (France)

Van **CORDIA ZORGGROEP** naar **SENIOR LIVING GROUP**.

20. SENIOR LIVING GROUP (landelijk) => KORIAN (Europees)



De Belgische Senior Living Group werd op 29 oktober 2004 opgericht door Waterland Private Equity Investments.

Senior Living Group is over de jaren heen sterk gegroeid.

Naast eigen organische groei, ook via overnames, o.a. van grote groepen, zoals de **ZORGGROEP CORDIA** (14 voorzieningen in 2011) (zie hierna **ADDENDUM 1**), de groep **FOYER DE LORK** (16 voorzieningen in 2016) (zie hierna **ADDENDUM 2**) en het grootste gedeelte van de Belgische activiteiten van de groep **SENIOR ASSIST** (zie hierna **ADDENDUM 3**).

Verdere overnames zijn o.m. **RESIDENTIE KAREN** (via SENIOR ASSIST), **TER HULST HOESELT**, **ZONNEWELDE**, **RUSTOORDEN DE VLAAMSE ARDENNEN** (via CORDIA ZORGGROEP).

Intussen maakt Senior Living Group zelf deel uit van de Europese **ZORGGROEP KORIAN**.

Senior Living Group is actief in de residentiële ouderenzorg, de psychogeriatric en in de thuiszorg met OTV Home Care. Zo staat Senior Living Group o.a. elke dag in voor de zorg van meer dan 12.000 bewoners in 120 voorzieningen verspreid over gans België met meer dan 8.900 medewerkers en werken er nog eens 700 medewerkers in de thuiszorg.

Bij Senior Living Group staat de filosofie van "Positive Care" centraal. Hun missie 'In Caring Hands: Met hart en ziel', staat voor persoonsgerichte zorg en ondersteuning voor niet alleen ouderen maar alle kwetsbare personen en hun dierbaren, met respect en aandacht voor hun waardigheid en "kwaliteit van leven".

Kerncijfers 2020:

- Totaal aantal bedden in WZC: **11.600**
- Totaal aantal assistentiewoningen: **1.700**
- Totaal aantal voorzieningen: **120**
- Totaal aantal klanten in de thuiszorg en thuisverpleging: **+12.000**
- Omzet: **+ 500 mio EUR**

Contact:

Senior Living Group NV,
Satenrozen 1B,
2550 Kontich.
Tel. 03 443 76 51
info@sriving.be
www.srliving.be

CEO: Dominiek Beelen.

Hierna volgt een alfabetische opsomming op basis van de gemeentenaam:

AALST: De Mouterij (Woonzorgcentrum – Assistentiewoningen)

AARTSELAAR: Zonnetij (Woonzorgcentrum)

AARTSELAAR: Zonnewende (Woonzorgcentrum – Assistentiewoningen)

ANDERLECHT: Ten Prins (Woonzorgcentrum)
 ANDERLECHT: Tuinen van Herinnering (Woonzorgcentrum)
 ANTWERPEN: Sint-Jozef (Woonzorgcentrum)
 ANZEGEM: Wielant (Woonzorgcentrum)
 AUVELAIS: Les Charmilles (Woonzorgcentrum)
 BEERZEL: Beerzelhof (Woonzorgcentrum – Assistentiewoningen)
 BEGIJNENDIJK: Edelweis (Woonzorgcentrum)
 BERINGEN: Sporenpark (Woonzorgcentrum – Assistentiewoningen)
 BIOUL-ANHEE: Le Richemont (Woonzorgcentrum)
 BONHEIDEN: Zonneweelde (Woonzorgcentrum – Assistentiewoningen)
 BONHEIDEN: Ter Bleuk (Assistentiewoningen)
 BOORTMEERBEEK: De Ravestein (Woonzorgcentrum – Assistentiewoningen)
 BORGERHOUT: Borsbeekhof (Woonzorgcentrum)
 BOUILLON: Saint-Charles (Woonzorgcentrum)
 BRECHT: Sint-Lenaartshof (Woonzorgcentrum – Assistentiewoningen)
 BREE: Boneput (Woonzorgcentrum)
 BRUSSEL: Mélopée (Woonzorgcentrum)
 BRUSSEL: Romana (Woonzorgcentrum)
 BUVRINNES: Les Récollets (Woonzorgcentrum)
 CEROUX-MOUSTY: Le Colvert (Woonzorgcentrum)
 CHASTRE: Les Sittelles (Woonzorgcentrum)
 CHENEE: L'Air du Temps (Woonzorgcentrum – Assistentiewoningen)
 DENDERHOUTEM: De Pastorij (Woonzorgcentrum – Assistentiewoningen)
 DENDERMONDE: Kasteelhof (Woonzorgcentrum)
 DESSEL: Kempenerf (Woonzorgcentrum)
 DIEPENBEEK: Ter Rooierheide (Woonzorgcentrum - Assistentiewoningen)
 DIEPENBEEK: Angelahof (Woonzorgcentrum – Assistentiewoningen)
 DIEST: Ezeldijk (Woonzorgcentrum – Assistentiewoningen)
 EGHEZEE: Ry du Chevreuil (Woonzorgcentrum – Assistentiewoningen)
 EVERE: Exclusiv (Woonzorgcentrum)
 FEHXE-SLINS: Farnientane (Woonzorgcentrum)
 GENK: Prinsenpark (Woonzorgcentrum – Assistentiewoningen)
 GENK: Uilenspiegel (Woonzorgcentrum)
 GENK: Hof Van Gan (Woonzorgcentrum – Assistentiewoningen)
 GENT: Ramen & Poel (Woonzorgcentrum – Assistentiewoningen)
 GLAIN: Claire de Vie (Woonzorgcentrum)
 GROBBENDONK: Waterrijk (Woonzorgcentrum – Assistentiewoningen)
 HALLE: De Maretak (Woonzorgcentrum)
 HAM: Coham (Woonzorgcentrum)
 HASSELT: Clarenhof (Woonzorgcentrum – Assistentiewoningen)
 HASSELT: Ursulinenhof (Assistentiewoningen)
 HEERS: Berkenhof (Woonzorgcentrum)
 HEUSDEN: Berckenbosch (Woonzorgcentrum)
 HEVER: De Ravestein (Woonzorgcentrum - Assistentiewoningen)
 HERVERLEE: Groene Boog (Woonzorgcentrum – Assistentiewoningen)
 HOESELT: Ter Hulst (Woonzorgcentrum)
 HOESELT: Bormanshof (Woonzorgcentrum)
 HOREBEKE: De Vlaamse Ardennen (Woonzorgcentrum)
 HOREBEKE: Groendorp (Woonzorgcentrum – Assistentiewoningen)
 ICHTEGEM: Hof Demeersseman (Woonzorgcentrum – Assistentiewoningen)
 JALHAY: Les Cheveux d'Argent (Woonzorgcentrum – Assistentiewoningen)
 JETTE: Aux Deux Parcs (Woonzorgcentrum)
 KEERBERGEN: De Nootelaer (Woonzorgcentrum)
 KEERBERGEN: Seniorenresidentie Keerbergen (Woonzorgcentrum)
 KERMT: Vinkenbosch (Woonzorgcentrum – Assistentiewoningen)
 KOERSEL: Karen (Woonzorgcentrum – Assistentiewoningen)
 KORTENAKEN: Dellebron (Woonzorgcentrum)
 KORTRIJK: 't Hoge (Woonzorgcentrum – Assistentiewoningen)

LA LOUVIERE HAINE SAINT-PAUL: Le Progrès (Woonzorgcentrum – Assistentiewoningen)
 LAKEN: Saint-Ignace (Woonzorgcentrum)
 LANAKEN : 3 Eiken (Woonzorgcentrum – Assistentiewoningen)
 LICHTAART: De Witte Bergen (Woonzorgcentrum – Assistentiewoningen)
 LINTER: Sorgvliet (Woonzorgcentrum)
 LODELINSART: Les Jours Heureux (Woonzorgcentrum)
 LONDERZEEL: Gildentuin (Woonzorgcentrum)
 LONTZEN: Golden Morgen (Woonzorgcentrum)
 LUMMEN: Frederickxhof (Woonzorgcentrum – Assistentiewoningen)
 MAASMECHELEN: Maasmeander (Woonzorgcentrum – Assistentiewoningen)
 MARCINELLE: La Tramontane 2 (Woonzorgcentrum)
 MAURAGE: Les Jardins d'Astrid (Woonzorgcentrum)
 MECHELEN: Miulshof (Woonzorgcentrum)
 MELDERT: Meldertshof (Woonzorgcentrum)
 MELLE: Helianthus (Woonzorgcentrum – Assistentiewoningen)
 MOESKROEN: Seigneurie Du Val (Woonzorgcentrum)
 MONT-SAINT-GUIBERT: Au Bon Vieux Temps (Woonzorgcentrum – Assistentiewoningen)
 MUIZEN: De Muze (Woonzorgcentrum)
 NAMUR SAINT-SERVAIS: Béthanie (Woonzorgcentrum)
 NIVELLES: Résidence du Parc (Woonzorgcentrum)
 OORDEGEM-LEDE: Het Prieelshof (Woonzorgcentrum – Assistentiewoningen)
 OTTIGNIES: Le Chenoy (Woonzorgcentrum)
 OPWIJK: Heydeveld (Woonzorgcentrum)
 PAAL: De Fakkelt (Woonzorgcentrum – Assistentiewoningen)
 PUURS: Anemoon (Woonzorgcentrum)
 RANSART: L'Arche de Vie (Woonzorgcentrum)
 REET: De Vaeren (Woonzorgcentrum)
 RETIE: Annadal (Woonzorgcentrum)
 RIEMST: Huyse Elckerlyc (Woonzorgcentrum)
 SINT-AGATHA-BERCHEM: Arcus (Woonzorgcentrum)
 SINT-JANS-MOLENBEEK: Paloke (Woonzorgcentrum)
 SINT-JANS-MOLENBEEK: Van Zande (Woonzorgcentrum)
 SINT-LAMBRECHTS-WOLUWE: Les Pléiades (Woonzorgcentrum – Assistentiewoningen)
 SINT-NIKLAAS: Ennea (Woonzorgcentrum – Assistentiewoningen)
 SINT-NIKLAAS: Tuin van Myra (Assistentiewoningen)
 SOIGNIES: Hérés (Woonzorgcentrum)
 SOUMAGNE: La Passerinet (Woonzorgcentrum)
 SPA: Le Grand Cerf (Woonzorgcentrum)
 SPA: Château Sous-Bois (Woonzorgcentrum)
 STEKENE: Vlashof (Woonzorgcentrum)
 TONGEREN: Seniorenhof (Woonzorgcentrum)
 TONGEREN: Aurora (Woonzorgcentrum – Assistentiewoningen)
 TREMELO: Damiaan (Woonzorgcentrum)
 VEDRIN: VII Voyes (Woonzorgcentrum)
 VEERLE-LAAKDAL: Op Haanven (Woonzorgcentrum)
 VORST: Bellevue (Woonzorgcentrum)
 VOTTEM: Le Lys (Woonzorgcentrum)
 VOTTEM: Lobélia et Lobelys (Woonzorgcentrum – Assistentiewoningen)
 WATERMAAL BOSVOORDE: Ter Kameren (Woonzorgcentrum)
 WAVRE: Résidence du Plateau (Woonzorgcentrum – Assistentiewoningen)
 WIJGMAAL: Wijgmaalbroek (Woonzorgcentrum – Assistentiewoningen)
 WILLEBROEK: Seniorplaza (Woonzorgcentrum – Assistentiewoningen)
 WOLVERTEM: Oase (Woonzorgcentrum – Assistentiewoningen)
 ZELEM/HALEN: Sint-Lambertus'Buren (Woonzorgcentrum – Assistentiewoningen)
 ZOTTEGEM: Bruggenpark (Woonzorgcentrum – Assistentiewoningen)
 ZUTENDAAL: Oosterzonne (Woonzorgcentrum – Assistentiewoningen)

In de thuiszorg is Senior Living Groep actief onder het merk **OTV Home Care**.



OTV Home Care is een thuiszorgorganisatie die thuiszorg op maat aanbiedt in de breedste zin van het woord o.a.

- gezinszorg.
- poetsdienst
- thuisverpleging
- dienstencheques
- kraamzorg
- gespecialiseerde zorg
- orthoshop

ADDENDUM 1: ZORGGROEP CORDIA



De **Zorggroep Cordia** werd opgericht in 2017 met als trekkers **Kero Den Hartog** (CEO) en **Sven Vandendriessche** (COO).

In augustus 2017 werd een eerste woonzorgcentrum overgenomen, met name **Residentie Bruggenpark** in Zottegem: een geschorst WZC dat op korte tijd onder de dagelijkse leiding van Kathleen Dierens uitgroeide tot een sterk en voorbeeldig woonzorgcentrum en op deze wijze de groei van de groep een enorme boost gaf.

Op amper 4 jaar tijd groeide Cordia dan ook uit tot een groep met 14 voorzieningen, inclusief de groep Futuro van Patrick Vergauwen en Lode Smet (6 voorzieningen) die in 2009 overgenomen.

De Zorggroep Cordia werkte onder de visie van het **SMILE**-principe. Dit stond voor: **Samenhangigheid – Middelen – Innovatie – Liefde – Eigenheid**.

Volgende woonzorgcentra en assistentiewoningen (1037 woonegelegenheden) behoorden tot de Zorggroep Cordia bij **overname door Senior Living Group in juni 2011** met toenmalig CEO Bart Bots en CFO Dominiek Beelen.

De volgende woonzorgcentra (13) en assistentiewoningen (5) behoorden tot de Zorggroep Cordia:

- **WZC Anemoon vzw** te Puurs (25 woonegelegenheden)
- **WZC De Vaeren vzw** te Reet (96 woonegelegenheden)
- **WZC Ennea Rustoord vzw** te Sint-Niklaas (41 woonegelegenheden)
- **Ennea Serviceflats vzw** te Sint-Niklaas (46 woonegelegenheden)
- **WZC Helianthus vzw** te Melle (43 woonegelegenheden)
- **WZC en GAW Het Prieelshof vzw** (te Oordegem (155 woonegelegenheden)
- **WZC Kasteelhof CommV (gvc)** te Appels (81 woonegelegenheden)
- **MRS Le Richmand sprl** te Bioul (67 woonegelegenheden)
- **WZC en GAW Residentie Bruggenpark vzw** te Zottegem (71 woonegelegenheden)
- **WZC en GAW RVT Dellebron bvba** (te Kortenaeken (72 woonegelegenheden)
- **WZC Sint-Jozef vzw** te Antwerpen (50 woonegelegenheden)
- **WZC RVT Vlaamse Ardennen bvba** te Horebeke (96 woonegelegenheden)
- **WZC en GAW Vlaamse Ardennen bvba** te Horebeke (88 woonegelegenheden)
- **WZC Wielant CommV (gvc)** te Anzegem (101 woonegelegenheden)

Daarnaast werden ook de voorafgaande vergunningen voor twee woonzorgcentra en assistentiewoningen in **Brecht (Sint-Lenaertshof)** en **Maasmechelen (De Maasmeander)** overgenomen en later gerealiseerd door **SENIOR LIVING GROUP**.

ADDENDUM 2: FOYER DE LORK



Foyer de Lork vzw werd opgericht op 2 juli 1991.

Vanaf **medio juni 2016** maakt **vzw Foyer de Lork** deel uit van Senior Living Group (www.srliving.be). Samen staan zij in voor de zorg van méér dan 9000 bewoners in méér dan 85 seniorencampussen verspreid over gans België. Daarvoor worden dagelijks méér dan 6.000 medewerkers ingezet.

Dit is een weloverwogen beslissing van de groep Foyer De Lork om aansluiting te zoeken bij een groter geheel om enerzijds de continuïteit van de vzw op lange termijn te garanderen. Anderzijds moet de beslissing verdere groei en diversifiëring mogelijk maken. Naast de huidige en geplande groei in de residentiële ouderenzorg heeft de vzw immers ook de ambitie een uitgebreid thuiszorgaanbod te ontwikkelen. Zo wil ze komen tot een geïntegreerd aanbod van wonen, zorg en diensten voor ouderen.

Senior Living Group onderschrijft deze ambitie en is bereid Foyer de Lork de steun en ruimte te geven om dit toekomstplan waar te maken, dit alles vanuit een visie die beide organisaties delen.

Foyer de Lork zal haar activiteiten verderzetten onder eigen naam, vanuit de hoofdzetel in Geel. Het huidige management blijft met dezelfde passie voor kwalitatieve zorg en gastvrijheid verderwerken.

Foyer De Lork vzw groepeerde bij de overname 17 voorzieningen :

WZC BERKENBOSCH	HEUSDEN-ZOLDER
HUIZE UILENSPIEGEL	GENK
OOSTERZONNE	ZUTENDAAL
SENIORENHOF	TONGEREN
WZC AURORA	TONGEREN
WZC BERKENHOF	HEERS
CLARENHOF	HASSELT
DE RAVESTEIN	HEVER
WZC BEERZELHOF	PUTTE
DE WITTE BERGEN	KASTERLEE
ANNADAL	RETIE
SORGFLIET	LINTER
COHAM	HAM
EZELDIJK	DIEST
HOF VAN GAN	GENK
SENIORENCAMPUS 3 EIKEN	LANAKEN
TER ROOIERHEIDE	DIEPENBEEK (Assistentiewoningen)

ADDENDUM 3: SENIOR ASSIST



Senior Assist heeft zijn activiteiten in ons land stopgezet, en dit omwille van financiële problemen. De rusthuisgroep telde op haar hoogtepunt 3.000 bejaarden en 2.200 personeelsleden in 40 rusthuizen. Het overgrote deel daarvan is overgegaan naar Senior Living Group - de grootste private speler in ons land. Senior Assist werd **in 2006** opgericht door de neven en Monegaskische Belgen Frank Bamelis en Bart Vanderschrick (CEO).

Senior Assist was, na Armonia en Orpea, de grootste private rusthuisuitbater van het land. Door hun gedurfd businessmodel hebben de oprichters en eigenaars Frank Bamelis en Bart Vanderschrick wel al jaren problemen om hun groep te rentabiliseren en nog meer om klassieke financiering te vinden.

Maandenlang werd onderhandeld over de verkoop van de hele groep aan de private investeringsgroep

Straco, een leek in de sector. Op 12 mei 2017 sprongen die onderhandelingen af. Senior Assist had toen een groot cashprobleem. Er moest worden geleend om het vakantiegeld van de 2.200 medewerkers te kunnen betalen.

Op 7 juni 2017 werd de verkoop van acht rusthuizen aangekondigd aan Senior Living Group, de Belgische tak van het Franse Korian, de grootste beursgenoteerde rusthuisuitbater in Europa.

*Er werd een akkoord bereikt over de overdracht van vier rusthuizen in Vlaanderen (**Gent, Stekene, Grobbendonk en Londerzeel**) en vier in Wallonië (**Binche, Braine-le-Comte** en twee in **Vottem**). Die zijn samen goed voor iets minder dan duizend bedden en een vierhonderdtal personeelsleden.*

In maart 2018 raakte bekend dat Senior Assist helemaal zou stoppen in België. Er werd verder onderhandeld met Senior Living Group over de verkoop van rusthuizen met samen 2.300 bewoners.

Senior Living Group, de Belgische marktleider, was immers geen onbekende voor Senior Assist.

Reeds ein 2017 nam die al acht vestigingen over toen Senior Assist in acute geldnood verkeerde (supra).

Rond de jaarwisseling startten de onderhandelingen over nog eens acht woonzorgcentra.

De lange zoektocht naar nieuwe financiële partners voor Senior Assist mondde nu uit in het opdoeken van de groep.

De aanhoudende liquiditeitsproblemen bij Senior Assist veroorzaakten onrust in de sector. Met de stapsgewijze ontmanteling leek de zorg voor de rusthuisbewoners verzekerd.

De Belgische Mededingingsautoriteit heeft uiteindelijk de overname van woonzorgcentra en assistentiewoningen van Senior Assist door Senior Living Group goedgekeurd.

Hierna volgen de voorzieningen die door Senior Assist in portefeuille waren vòòr de stopzetting van haar activiteiten:

In Vlaanderen :

BORSBEEKHOF	BORGERHOUT
RESIDENTIE RAMEN & POEL	GENT
ZORGSITE HOF MEERSSEMAN	ICHTEGEM
RESIDENTIE KAREN	KOERSEL
ZORGHOME DE FAKKEL	BERINGEN-PAAL
RESIDENTIE VLASHOF	STEKENE
WZC GILDENTUIN	MALDEREN (LONDERZEEL)
RESIDENTIE DE LAEK	BERINGEN
WZC DE MOUTERIJ (+ flats)	AALST
WZC WATERRIJK	GROBBENDONK
WZC BATTENBROEK (+ assistentiewoningen)	MECHELEN

In Wallonië :

RESIDENCE LE CHENOY	OTTIGNIES
RESIDENCE LE COLVERT	OTTIGNIES-MOUSTY
RESIDENCE DU PARC	NIVELLES
RESIDENCE LES SITTELLES	CHASTRE
RESIDENCE NEUVE COUR	TUBIZE
RESIDENCE CLAIRE DE VIE	LIEGE/GLAIN
RESIDENCE LOBELIA	VOTTEM
RESIDENTIE LE LYS	VOTTEM
RESIDENCE GRAND CERF	SPA
CHATEAU SOUS-BOIS	SPA
RESIDENCE VII VOYES	VEDRIN
RESIDENCE LES CHARMILLES	AUVELAIS
RESIDENCE FARNIENTANE	FEXHE-SLINS
LA TRAMONTANE 1	MARCINELLE
LA TRAMONTANE 2	MARCINELLE
RESIDENCE JOURS HEUREUX	LODELINSART
RESIDENCE BRISE D'AUTOMNE & LES CHENES	RANSART
RESIDENCE SAINT-CHARLES	BOUILLON
RESIDENCE DAMIEN	BRAINE-LE-COMTE
RESIDENCE RECOLLETS	BUVRINNES (WAUDREZ)
REINE ASTRID/MANOIR	MAURAGE-LA LOUVIERE

In Brussel :

RESIDENCE PLEIADES
MAISON SAINT-IGNACE
RESIDENTIE CLASSIC
RESIDENTIE BELLE VUE
RESIDENTIE APOLLO
RESIDENCE LE SAULE

SINT-LAMBRECHTS-WOLUWE
BRUSSEL
GANSHOREN
VORST
SINT-PIETERS-WOLUWE
SINT-AGATHA-BERCHEM

21. SENIORS PROGRESS G-LINE



SENIORS PROGRESS
G-LINE

Une société commerciale et une initiative privée de monsieur Alain Glinne de Halle et madame Monique Glinne de Zaventem, prise en 2013 et dont les statuts sont renouvelés au 13 mars 2020. Le siège est établi en Région de Bruxelles-Capitale à 1020 Laeken, Avenue Houba de Strooper 242.

1. Résidence Atomium

Avenue Houba De Strooper 424, 1020 (Laeken) Bruxelles
Tél.: 02/478 07 35
Directrice: Madame Decat
E-mail: alain.gline@residenceatomium.com

2. Résidence Madou

Avenue Hector Govert 13, 1160 Auderghem
Tél.: 02/660 26 26
Direction: Cathérine Somers
E-mail: residencemadou@skynet.be

Contact:

Seniors Progress G-LINE sprl
Avenue Houba de Strooper 242 , 1020 Bruxelles
Tél: 02/478 07 35

22. TER HULST (Hoeselt)



Ter Hulst in de gemeente Hoeselt telt 2 woonzorgcentra :

WZC Ter Hulst 1 Hulstraat 4 3730 Hoeselt
Tel. 089/51 12 30
Fax 089/51 13 77
ter.hulst@telenet.be

WZC Ter Hulst 2, Hulstraat 6A 3730 Hoeselt
Tel. 089/51 07 00
ter.hulst@telenet.be

Beide rustoorden worden geleid door Marc Gerrits, zijn echtgenote en hun zoon.

Contact :

Marc Gerrits
Tel. 089/51 12 30
ter.hulst@skynet.be

“Het Rustoord Ter Hulst 1 beschikte over 22 bedden. Binnen dit kleinschalig kader bood het professionele zorgen aan zowel licht als zwaar zorgbehoevende bewoners. Om de professionele werking van het rustoord in de toekomst te garanderen was schaalvergroting echter een noodzaak. De bestaande bedden capaciteit werd daarom verhoogd met 40 bedden (Ter Hulst 2) tot in totaal 62 bedden.

De investeringsmaatschappij LRM (Limburgse ReconvertieMaatschappij nv) investeerde in 2011 500.000 euro in de uitbreiding van het rustoord Ter Hulst in Hoeselt. In totaal investeerde Ter Hulst 4,2 miljoen euro om de bedden capaciteit te verhogen van 22 tot 62 bedden”.

SENIOR LIVING GROUP heeft in januari 2017 de voorziening "Ter Hulst" overgenomen.

23. TRIAMANT (Sint-Truiden, Geluwe, Ronse, Zottegem, Bree)



Opdrachtgever : **Care For Life cvba**

Hoofdzetel : Steenweg op Turnhout 106, 2360 Oud-Turnhout (tel. 014/40 19 01)
info@triamant.be.

Stichter – voorzitter – CEO : Jo Robrechts

Triamant is een vernieuwende woonvorm die leeftijd en gezinssituatie overschrijdt. Met kwalitatieve woon- en leefbuurten voor jong en oud, met en zonder zorgvraag, biedt Triamant een gepast antwoord op maatschappelijke vraagstukken zoals vereenzaming, vergrijzing, het toenemend aantal zorgvragers en de leefbaarheid van de buurten.

Triamant zet de toon voor een toekomstgerichte manier van wonen die de mens en zijn kwaliteit van leven radicaal centraal zet. Naast woongelegenheden zijn er tal van voorzieningen en services waaruit mensen kunnen plukken. Er is bedrijvigheid; er leeft weer wat. Omwonenden en ondernemers zijn er net zo welkom als de bewoners zelf. Mensen gaan samen de buurt maken; ze mogen meedoen, zelf doen en ertoe doen. Triamant creëert woon- en leefomgevingen waar mensen hun levenskwaliteit verhogen of minimum behouden en tot op hoge leeftijd vitaal, autonoom en in verbinding met anderen blijven. Wie zorg nodig heeft, kan een beroep doen op geïntegreerde, mensgerichte zorg op maat.

- **Triamant Haspengouw**, Halingenstraat 76 **3806 Velm-Sint-Truiden**
 tel. 011/88 68 85 - haspengouw@triamant.be
 Qua woongelegenheden is er in deze woon- en leefbuurt naast 123 flats, 5 gezinswoningen en een hotel-brasserie met 8 hotelkamers, ook een woonzorggedeelte (WZC) met 132 kamers. De exploitatie daarvan gebeurt door **vzw AAcare**, Halingenstraat 76, 3806 Velm (011/88.68.85)
- **Triamant Geluwe**, Wervikstraat 24 **8940 Geluwe** : open op 8 oktober 2016 :120 flats
 tel. 056/45 54 44 - geluwe@triamant.be
- **Triamant Ronse**, Oscar Delghuststraat 4, **9600 Ronse** : open in 2017 : 120 flats
 tel. 055/61 10 00 - ronse@triamant.be
- **Triamant Aunove**, Faliestraat 1, in **Sint-Maria-Oudenhove (Zottegem)** aan de Lilarestaat : bouw van 130 flats : open in 2018.
- **Triamant Bree** : overname van klooster **Gerkenberg** in 2015 : open in februari 2021 : 148 flats tel.089/22 04 30 – bree@triamant.be

Triamant wil snel de vleugels uitslaan over heel Vlaanderen. Triamant Puurs is voorzien in het najaar 2021 met 128 woongelegenheden en Triamant Gits in september 2022 met 156 woongelegenheden.

Bovendien heeft Triamant de sterke ambitie om moderne blue zones® te creëren. Op basis van gemeenschappelijke kenmerken van de langstlevenden in de wereld, inwoners van de 5 natuurlijke blue zones, creëert Triamant hefbomen voor meer gezondheid en geluk. Deze hebben te maken met een gezonde levensstijl. De impact van leefstijl op onze gezondheid en welzijn werd jarenlang zwaar onderschat.

Triamant integreert deze 7 leefstijlpijlers in haar werking: regelmatige, actieve beweging; een evenwichtige, gezonde voeding; voldoende intellectuele stimulatie; stressvrije momenten en voldoende slaap; een doel in je leven, zingeving en behoren tot een hechte community

24. VIVALTO HOME



“**VIVALTO HOME** biedt onafhankelijke, afhankelijke of dementerende bejaarden een netwerk van rust- en verzorgingshuizen of serviceflats aan. De belangrijkste missie is gericht op een combinatie van levens- en verzorgingskwaliteit”.

Geschiedenis

De onderneming **Vivalto Home Belgium nv** werd opgericht op 18 mei 2009 op initiatief van meerdere Belgische en Franse investeerders, vooral afkomstig uit de sector van rusthuizen. Vivalto Home Belgium N.V. (Brussel) heeft in 2017 vier rust- en verzorgingstehuizen (RVT's) aangekocht.

In 2016 vatte Vivalto Home zijn uitbreiding richting Vlaanderen aan. In 2017 kocht het bedrijf al twee RVT's in de buurt van Antwerpen, behorende tot de groep **DE MOLEN nv**, en in Kortrijk (WZC Eigentijd in Kuurne). Het versterkte zijn positie in Wallonië met de acquisitie van twee RVT's in Henegouwen, waar de groep nog niet aanwezig was (Manoir du Ménéil in Brasménil en Pic au Vent in Doornik). Begin 2018 opende in Brussel Hoofdstedelijk Gewest de nieuw gebouwde Residentie Vivalys met 150 bedden zijn deuren in Sint-Lambrechts-Woluwe.

De portefeuille zwelt daarmee aan tot 25 inrichtingen met 2.100 bedden. De uitbater van rust- en verzorgingstehuizen en assistentiewoningen houdt al zijn inrichtingen in eigendom aan.

De expansie is het resultaat van een kapitaalsverhoging waaraan zowel de particuliere aandeelhouders als nieuwe institutionele aandeelhouders deelnamen. Met de recente investeringen verhoogt Vivalto Home Belgium zijn opvangcapaciteit met 600 bedden (+ 25%). De omzet was eind 2017 zowat 70 miljoen euro (49,5 miljoen euro in 2016).

Vestigingen

In Vlaanderen:

- **Akapella**, 1880 Kapellen-op-de-Bos
- **Molenheide**, 2110 Wijnegem
- **Eigen-tijd**, 9940 Kuurne
- **Stuivenberg**, Elsloo 44-48 9940 Evergem
- **Brembloem**, Patrijzenstraat 112 9940 Evergem
- **Buitenhof**, Papestraat 24, 2930 Brasschaat
- **Familiehof**, Provinciale Steenweg 323, 2627 Schelle
- **Klavertje 4**, Kruisbooglaan 19, 2960 Sint-Job-in-'t-Goor
- **Hof ten Schoten**, Botermelkdijk 282-284-286, 2900 Schoten
- **Prinsenhof**, Heerbaan 375, 3582 Beringen.

In Brussel:

- **Floréal**, 1180 Uccle
- **Vesper**, 1190 Forest
- **Vivalys**, 1200 Bruxelles

In Wallonië:

- **Aux Lilas de Bonlez**, 1325 Bonlez
- **Cédre Bleu**, 1370 Jodoigne
- **Cottage Rose**, 4000 Liège
- **Aux Hirondelles**, 4053 Embourg

- **Le Clos des Roses**, 4171 Poulseur
- **La Tonnelle**, 4280 Hannut
- **Au Vent Bocage**, 4431 Loncin
- **La Maison Dieu**, 4520 Antheit
- **La Marronnier**, 4530 Villers-le-Bouillet
- **La Méridienne**, 5081 Meux
- **L'Etrier d'Argent**, 5140 Sombreffe
- **Les Ardenelles**, 5140 Sombreffe
- **Le Centenaire**, 6200 Châtelet
- **L'Age d'Or**, 6600 Bastogne
- **L'Age d'Argent**, 6970 Tenneville
- **Pic au Vent**, 7500 Tournai
- **La Maison du Ménil**, 7604 Basménil

Raad van Bestuur:

- Guillaume RAOUX,
- VIVALTO HOME PARTNERS S.A. (*volgens Luxemburgs recht*), vertegenwoordigd door Daniel CAILLE
- Nicolas PETROVIC
- Jean-Claude DEMEUSE

Chairman: Daniel CAILLE

CEO: Guillaume RAOUX

Deputy COO-Vlaanderen: Anthony CAFMEYER

Adres:

Vivalto Home Belgium nv
 Domeinlaan 15,
 1190 VORST

25. VULPIA CARE GROUP



In 1996 startte Luc Van Moerzeke in de zorgsector met de overname van woonzorgcentrum Beukenhof in Kalmthout. Er volgden verschillende overnames in Vlaanderen en in 2002 werden de activiteiten gebundeld onder de naam Vulpia. Het is de koepel waaronder de exploitatietak Vulpia Care en de vastgoedtak Vulpia Real Estate opereren. Deze structuur geeft Vulpia de unieke mogelijkheid om woonzorgcentra te bouwen of te renoveren op maat van onze exploitaties.

Sinds 2007 heeft de groep ook een landelijke dekking met residenties in Wallonië en de Brusselse rand. Ondertussen is Vulpia met meer dan 900 personeelsleden, zo'n 1500 zorgkamers en 175 assistentiewoningen één van de grootste spelers in de ouderenzorg. Met een potentieel van meer dan 2000 bijkomende woongelegenheden willen we onze marktpositie in de komende jaren niet enkel bestendigen maar verder versterken.

Op dit ogenblik heeft VULPIA 36 woonzorgcentra in exploitatie en 27 serviceflats/assistentiewoningen. Daartoe behoren ook de voorzieningen van de groepen **DE REFUGE** en **DE NIEUWE KAAI** die door VULPIA zijn overgenomen.

VULPIA is vragende partij voor het opzetten van publiek-private samenwerkingsprojecten voor de ontwikkeling, exploitatie en ondersteuning van rusthuizen en voor het ontwikkelen van nieuwe zorgconcepten.

In dit verband nam Vulpia in juni 2013 het initiatief tot de oprichting van de coöperatieve vennootschap VULPIA SHARE.

Deze verwerft coöperatief kapitaal voor de ontwikkeling van aangepaste wooninfrastructuur voor ouderen en zorgbehoevende personen.

Woonzorgcentra in Vlaanderen :

Provincie Antwerpen :

- Villa Ter Molen, 2940 Stabroek, Dorpsstraat 65A – 03/302 41 00 – Dagelijks verantwoordelijke: Else Bouwens
- Residentie Windekind, 2800 Mechelen, Lange Heergracht, 61- 015/21 06 45 – Dagelijks verantwoordelijke: Wilfried Dierick
- Boeyendaalhof, 2270 Herenthout, Itegemsesteenweg 3 – 014/50 21 20 – Dagelijks verantwoordelijke: Ingrid Bierinckx
- *Driesenhof, Herenthout (Assistentiewoningen)*
- De Nieuwe Kaai *, 2300 Turnhout, Nieuwe Kaai 5 – 014/70 20 00 – Dagelijks verantwoordelijke: Ann Houtmeyers
- Aan de Kaai *, 2300 Turnhout, Antoine Coppenslaan 33 – 014/40 22 00 – Dagelijks verantwoordelijke: Ann Houtmeyers
- Arthur **, 2018 Antwerpen, Solvynsstraat 80 – 03/216 80 10 – Dagelijks verantwoordelijke: Isabel Vangompel
- Halmolen, 2980 Halle-Zoersel, Halmolenweg 68 – 03/380 12 00 – Dagelijks verantwoordelijke: Philippe Campo
- De Veldekens, 2600 Berchem, Grote Weide 2 – 03/340 46 80 – Dagelijks verantwoordelijke: Jan Janssens
- Beukenhof, 2920 Kalmthout, Heidestatiestraat 32 – 03/620 17 40 – Dagelijks verantwoordelijke: Joppe Wils
- De Linde, 2800 Mechelen, Abeelstraat 77 – 015/43 07 07 – Dagelijks verantwoordelijke: Marleen Cop

(*) *Care Property Invest (voorheen Serviceflats Invest) bekomt de acquisitie van 100% van de aandelen van de vennootschappen NV CROONENBURG en NV B. TURNHOUT op 18 september 2015. Deze vennootschappen zijn ieder eigenaar van een woonzorgcentrum te Turnhout, met name WZC Aan De Kaai en WZC De Nieuwe Kaai.*

(**) Vervangt 'Huize Fabiola' en 'Seniorie Ten Clercken'.

Provincie Limburg

1. Leopoldspark, 3970 Leopoldsburg, Hertogin Van Brabantplein 27 - 011/57 98 00 – Dagelijks verantwoordelijke: Stien Wouters
2. Bocasa ***, 3550 Bolderberg, Vrunstraat 15-17 – 011/24 66 00 – Dagelijks verantwoordelijke: Hilde Dierckx
3. Residentie Villa Temporis, 3500 Hasselt, Excelsiorlaan 6 -011/43 08 80 – Dagelijks verantwoordelijke: Dina Pavone
4. Aan de Beverdijk, 3930 Hamont-Achel, Beverbekerdijk 7 – 011/80 00 34 – Dagelijks verantwoordelijke : Piet Borma

(***) Verzekeraar Ethias bereikte begin 2015 een akkoord met de vastgoedentiteit Vulpia Real Estate voor de aankoop van het gloednieuwe BoCasa, met een huidige capaciteit van 90 woongelegenheden in het woonzorgcentrum en 10 assistentiewoningen. De overige assistentiewoningen van het project werden eerder (door de oorspronkelijke ontwikkelaar) particulier verkocht. Met de aankoop van de site bestendigt de verzekeraar haar investeringsstrategie in de zorgsector.

De site in Bolderberg, in de Limburgse gemeente Heusden-Zolder, is sinds september 2013 operationeel en werd gebouwd in 2 fasen. De laatste fase werd in de zomer 2014 opgeleverd en in gebruik genomen. Ethias is enkel eigenaar van het onroerend goed; de uitbating van de site, met inbegrip van een brasserie, wordt voor de volgende 27 jaar overgelaten aan de zorgtak van de groep Vulpia.

Provincie Oost-Vlaanderen

- Vroomstalle, 9032 Wondelgem, Evergemsesteenweg 151 – 09/250 90 90 – Dagelijks verantwoordelijke: Johan De Gheselle
- Residentie 't Neerhof, 9660 Brakel-Elst, Nieuwstraat 67 – 055/42 40 24 – Dagelijks verantwoordelijke: Peter Mornie
- Kartuizerhof, 9570 Sint-Martens-Lierde, Tempel 20B-20C – 055/89 03 89 – Dagelijks verantwoordelijke : Nancy Bruylant
- Residentie Brugse Vaart, 9030 Mariakerke, Brugsevaart 5 – 09/261 01 00 – Dagelijks verantwoordelijke: Jan Van Landeghem

Provincie Vlaams-Brabant

- Residentie 't Spelthof, 3211 Binkom, Kerkstraat 5 – 016/63 47 59 – Dagelijks verantwoordelijke: Patrick Nelissen
- Residentie De Laak (Assistentiewoningen)
- Residentie Twee Poorten, 3300 Tienen, Raeymaeckersvest 30 – 016/76 89 00 – Dagelijks verantwoordelijke: Cindy Jonckman
- Residentie Demerhof, 3200 Aarschot, Wissenstraat 22 – 016/26 96 00 – Dagelijks verantwoordelijke: Peter Everaert
- Residentie Den Boogaard, 3380 Glabbeek, Stationsstraat 2a – 016/46 92 00 – Dagelijks verantwoordelijke: Wendy Vanesch
- 't Fruithof (Assistentiewoningen)
- Residentie Blaret, 1640 Sint-Genesius-Rode, Zoomlaan 1 – 02/892 02 02 – Dagelijks verantwoordelijke: Quentin van Innis
- Vuerenveld, 1970 Wezembeek-Oppem, Astridlaan 93 – 02/287 88 88 – Dagelijks verantwoordelijke: Ann Neukermans
- Poortvelde, 3200 Aarschot, Jan Hammeneckerlaan 4 -016/45 21 00 – Dagelijks verantwoordelijke: Werner Van Uytven
- Palmyra, 1620 Drogenbos, Zennebeemd 13-15 – 02/378 25 41 – Dagelijks verantwoordelijke: Mehdi Van Nuijs
- Residentie Maria Assumpta, 1700 Dilbeek, Henri Moeremanslaan 8 – 02/466 12 72 – Dagelijks verantwoordelijke: Marc Neuteleers
- Residentie Tombeekheyde, 3090 Overijse, Waversesteenweg 331 – 02/237 04 00 – Dagelijks verantwoordelijke: Hans Janssoone

Provincie West-Vlaanderen

- Huis aan Zee, 8370 Blankenberge, Maurice Devriendtlaan 15 – 050/43 24 70 – Dagelijks verantwoordelijke: Eveline Pollet
- *La Vigie, Koksijde (Assistentiewoningen)*

Woonzorgcentra in het **Brussel Hoofdstedelijk Gewest** :

- Residentie Van de Vrede, 1140 Evere, Frans Léonstraat 40 – 02/215 90 78 – Dagelijks verantwoordelijke: Carlo Luyten
- Residentie Prince de Liège, 1080 Sint-Jans-Molenbeek, Mettewielaan 266 – 02/411 39 89 – Dagelijks verantwoordelijke: Jennifer Holsters
- Residentie Aldante, 1081 Koekelberg, M.L.Uytroeverstraat 1 – 02/412 13 10 – Dagelijks verantwoordelijke: Najat Idrissi
- Residentie Clos Bizet, 1070 Anderlecht, Bergensesteenweg 901-909 – 02/287 10 00 – Dagelijks verantwoordelijke: Guy Stercq

Woonzorgcentra in **Wallonië** :

Provincie Luik

- La Chartreuse, 4020 Luik, Rue Thier de la Chartreuse 47 – 04/340 57 00 – Dagelijks verantwoordelijke: Marc Baszezynski
- Franki, 4020 Luik, Rue Gretry 196 – 04/340 50 10 – Dagelijks verantwoordelijke: Abdelkebir Hajaoui
- La Ferme Blanche, 4350 Pousset, Rue Modeste Rigo 10 – 019/60 70 80 – Dagelijks verantwoordelijke : Sabine Pressia

Provincie Luxemburg

- Résidence Bois de Bernihè, 6800 Libramont, Avenue de Houfalize 65 – 061 22 58 58 – Dagelijks verantwoordelijke : Maryse Chenot

Provincie Namen

- Résidence Véronique, 5377 Baillonville, Route de France 2a – 086/66 09 00 – Dagelijks verantwoordelijke : Florence Dumont

Projecten :

- **Hanswijk, Mechelen**
In de Mechelse Hanswijkbuurt realiseert Vulpia een nieuwbouwcomplex met 80 woonzorgkamers en 39 assistentiewoningen. Hanswijk hoopt eind 2019 de deuren te openen.
- **Residentie Mettewie, Sint-Jans-Molenbeek**
Residentie Mettewie bevindt zich op de hoek van de Louis Mettewie- en Condorlaan. De residentie telt 117 eenpersoonskamers en 24 comfortabele en lichte assistentiewoningen.
- **Instituut Henri Jaspar, Kraainem**
Vulpia werkt momenteel aan de renovatie van het Instituut Henri Jaspar. In dit monumentale gebouw worden 30 luxueuze assistentiewoningen ingericht.
- **Duinenzee, De Panne**
Dit vroegere vakantiecentrum van Dexia wordt gerenoveerd tot een woonzorgcentrum met 60 kamers en 110 assistentiewoningen.

VULPIA nam 3 woonzorgcentra van **GROEP OASE WOONZORG** over.

Drie rusthuizen van de groep Oase Woonzorg in **Tienen**, **Aarschot** en **Binkom** worden overgenomen door **VULPIA**.

Contact:

Vulpia Real Estate cvba, Leopoldstraat 48, 2920 Kalmthout
03/680 29 90
CEO : Luc Van Moerzeke
info@vulpia.be
www.vulpia.be

29. ZONNEWEELDE

Groepeert 2 seniorenresidenties :

1. Seniorenresidentie ZONNEWEELDE

Lange Dreef 50
2820 Bonheiden-Rijmenam
Tel. 015/50 07 77
info@zonneweelde.be
www. zonneweelde.be

“Zonneweelde, zoals we het vandaag kennen, draagt al een hele geschiedenis met zich mee. Het verhaal begint in de jaren '50 toen het huidige 'oudste gedeelte' in de Lange Dreef een vakantiehuis was van de Christelijke Mutualiteiten.

In 1974 koopt een zekere pater Franciscus het gebouw en bouwt het om tot een rusthuis voor een 20-tal bejaarden. Het rusthuis krijgt de naam 'Residentie Rozendaal'.

Na het overlijden van de pater in 1980 kwam het rusthuis in handen van de familie De Bakker. Zij breidden het rusthuis in verschillende fases uit én bouwden serviceflats. Sedert de laatste bouwfase van 2002-2003 kunnen er in Zonneweelde 160 bejaarden wonen.

2. Seniorenresidentie KEERBERGEN

Oude Pastorijstraat 22
3140 Keerbergen
Tel. 015/50 98 00
directie@residentiekeerbergen.be

In 2006 besloten de vroegere eigenaars de **VZW ZONNEWEELDE** over te laten aan de **SENIOR LIVING GROUP**.

30. ZORGGROEP CORASEN (Antwerpen)

De Zorggroep Corasen is wat de ouderenzorgvoorzieningen betreft, overgenomen door de Groep NV Orpea België en bestaat als dusdanig niet meer. De website van de Zorggroep Corasen is niet meer actueel en niet meer van toepassing op de bestaande en geplande exploitaties. De correcte websites zijn:

<http://orpea.be/NL/> en <http://orpea.be/NL/residentie/demanevinke.html>

Zorggroep Corasen had als doel de nodige woon- en zorginfrastructuur uit te bouwen voor meer dan 800 residenten in en rond Antwerpen.

Zorggroep Corasen
Bisschoppenhoflaan 403
2100 Deurne

Afgevaardigd Bestuurder : mevr. K. Valcke
03/303 61 00
info@corasen.be

Zorggroep Corasen groepeerde destijds **3 voorzieningen in Deurne** en had **4 voorzieningen in aanbouw (in Deurne, Schoten en Mortsel)**

Residentie 't Bisschoppenhofje

Bisschoppenhoflaan 399
2100 Antwerpen
tel. 03/303 61 10
fax 03/303 61 90
info@residentiebisschoppenhofje.be

(Residentie 't Bisschoppenhofje: inmiddels overgenomen door de groep **ORPEA**)

Residentie De Manevinke

Bisschoppenhoflaan 361
2100 Antwerpen
tel. 324 57 93
tel. 326 37 05
info@wzcmenevinke.be

(Residentie De Manevinke: inmiddels overgenomen door de groep **ORPEA**)

Woonzorgcentrum Koala

Bisschoppenhoflaan 309
2100 Antwerpen
tel. 03/303 61 00
fax 03/303 61 90
kvalcke@corasen.be

(Woonzorgcentrum Koala: inmiddels overgenomen door de groep **ORPEA**)

Woonzorgcentrum Vordenstein

Ridder Walter van Havrelaan 16
2900 Schoten
tel. 03/680 34 00
vordenstein@orpea.net

(Woonzorgcentrum Vordenstein: inmiddels overgenomen door **ORPEA**)

Woonzorgcentrum Rubens (als project van Corasen: voorheen het project: Oostheem)

Jozef Hermanslei 21
2640 Mortsel
03/630 24 00

(Woonzorgcentrum Rubens: inmiddels overgenomen door **ORPEA**)

31. ZORGGROEP CARE-ION

care-ion

Het doel van CARE-ION nv wordt in de oprichtingsakte d.d. 17 september 2015 omschreven als volgt:

“De vennootschap heeft tot doel, zowel in België als in het buitenland, zowel voor eigen rekening als voor rekening van derden :

** De oprichting en het beheer van rusthuizen, rust- en verzorgingstehuizen voor valide, semi-valide, invalide en demente bejaarden, woon- en/of zorgcentra, serviceflats, residenties en centra voor dag-, nacht- en kortverblijf, hierna “verzorgingsinstellingen”, en in het algemeen, het verlenen van diensten aan bejaarden, ouderen en zorgbehoevenden.*

** Het verlenen van alle mogelijke vormen van zorg aan personen, hierin inbegrepen, zonder beperking, alle vormen van medische, paramedische, psychologische of sociale zorg.*

** Het verlenen van alle mogelijke vormen van dienstverlening aan bejaarden, ouderen en zorgbehoevenden.*

** Het bouwen, verbouwen, verwerven, vervreemden, financieren, beheren, in huur nemen, verhuren of anderszins ter beschikking stellen van vastgoed, en voornamelijk vastgoed dat in aanmerking komt voor verzorgingsinstellingen.*

** Het verwerven, financieren, verhuren of anderszins ter beschikking stellen van andere installaties, uitrusting of hulpmiddelen die in aanmerking komen voor gebruik in verzorgingsinstellingen.*

** Het uitbaten van overige verpleeginstellingen met huisvesting.*

** Het oprichten en/of inrichten, beheren en exploiteren van serviceflats met het oog op bejaardenzorg. * Het bieden van opvang, begeleiding, verpleging en verzorging aan personen, zowel residentieel, semi-residentieel als ambulante in het kader van ouderenzorg.*

** Het oprichten, inrichten, ondersteunen, bevorderen, beheer en besturen van sociale voorzieningen ten bate van valide, semi-valide en invalide bejaarden, gedementeerde bejaarden en/of andere sociale groepen, zoals gehandicapten en andere hulpbehoevenden, alsook alle hiertoe ondersteunende activiteiten...”*

Care-ion nv is een zorggroepering bestaande uit **6 woonzorgcentra**:

1. **WZC DE GERTSJENS**, Jagershoek 14, 9320 Erembodegem (tel. 053/39.59.20)
2. **WZC DE BLOKEN**, Blokenstraat 15a, 3830 Wellen (tel. 012/44.15.8)
3. **WZC PAALEYCK**, Kanunnik Muyldermanslaan 12, 1880 Kapelle-op-den Bos (tel. 015/65.23.60)
4. **RESIDENTIE SENIOR'S FLATEL**, Kolonel Bourgstraat 74-78, 1030 Schaarbeek (tel. 02/724.64.24)
5. **RESIDENTIE CLOS DE LA QUIETUDE**, Gemoedrustlaan 15, 1140 Evere (Brussel) (tel. 02/702.09.20)
6. **RESIDENCE DU NIL**, Rue du Saint-Paul 19, 1457 Walhain-Saint-Paul (tel. 010/65.33.33)

Adres maatschappelijke zetel:

CARE-ION Group, uw partner in zorg

Ninoofsesteenweg 534

1070 Anderlecht

4. ALFABETISCHE INVENTARISLIJST EN BESCHRIJVING VAN NETWERKEN & CLUSTERS VAN WOONZORGCENTRA IN DE 'PUBLIEKE SECTOR'

- 1 CPAS ANDENNE
- 2 CPAS ATH
- 3 CPAS CHARLEROI
- 4 CPAS COMINES-WARNETON
- 5 CPAS FRAMERIES
- 6 CPAS MONS
- 7 CPAS MOUSCRON
- 8 CPAS NAMUR
- 9 CPAS TOURNAI
- 10 CPAS VERVIERS
- 11 INAGO
- 12 INTERCOMMUNALE CHR DE HUY
- 13 INTERCOMMUNALE INTERSENIORS DE SERAING
- 14 ISPPC INTERCOMMUNALE DE SANTE PUBLIQUE DU PAYS DE CHARLEROI
- 15 MINTUS
- 16 OCMW AALST
- 17 OCMW BRUSSEL-STAD
- 18 OCMW DENDERMONDE
- 19 OCMW ELSENE (IXELLES)
- 20 OCMW GENT
- 21 OCMW GERAARDBERGEN
- 22 OCMW HASSELT
- 23 OCMW OOSTENDE - ZORG AAN ZEE
- 24 OCMW OUDENAARDE
- 25 OCMW UKKEL (UCCLE)
- 26 OCMW WEVELGEM
- 27 TER KEMPEN
- 28 VITAS
- 29 VIVALIA
- 30 WELZIJSVERENIGING HET DAK IOW KNOKKE-HEIST
- 31 WELZIJSVERENIGING SINT-GILLIS-WAAS
- 32 WELZIJSVERENIGING SLEUTELZORG
- 33 WOON- EN ZORGBEDRIJF WERVIK
- 34 WOONZORGGROEP ARENDONK
- 35 WOONZORGGROEP VOORKEMPEN
- 36 ZORG EN WELZIJN (Zedelgem)
- 37 ZORG LEUVEN
- 38 ZORGBAND LEIE EN SCHELDE
- 39 ZORGBEDRIJF ANTWERPEN
- 40 ZORGBEDRIJF HARELBEKE
- 41 ZORGBEDRIJF KLEIN-BRABANT
- 42 ZORGBEDRIJF MEETJESLAND
- 43 ZORGBEDRIJF MOTENA

- 44 ZORGBEDRIJF OUDERENZORG GENK (ZOG)
- 45 ZORGBEDRIJF RIVIERENLAND
- 46 ZORGBEDRIJF SAKURA
- 47 ZORGBEDRIJF SINT-TRUIDEN
- 48 ZORGBEDRIJF VILVOORDE
- 49 ZORGGROEP LOMMEL
- 50 ZORGGROEP ORION
- 51 ZORGPUNT WAASLAND
- 52 ZUSTERS AUGUSTINESSEN KORTRIJK - OCMW KORTRIJK

1. CPAS ANDENNE



Le C.P.A.S. gère **une maison de repos**, avec deux sites, appelée **La Quiétude** et **Monjoie**.

Ce home a une capacité d'hébergement de 140 lits : 90 en maison de repos et de soins et 50 en maison de repos traditionnelle.

Le home "La Quiétude – Monjoie" est composé de deux sites :

- le site "**La Quiétude**",
situé rue de l'Hôpital 19 à ANDENNE, hébergeant 100 lits, dont 23 réservés à l'accueil des personnes désorientées, et un espace bien-être "Snoezelen";
- le site "**Monjoie**",
situé rue de l'Hospice 141 à COUTISSE, hébergeant 40 lits.

Direction: Madame KETELBUTERS Françoise
085/84.94.25
direction.laquietudemonjoie@cpas-andenne.be

2. CPAS ATH



1. La Maison de repos « La Roselle »

Située 71, Boulevard de l'hôpital, "La Roselle" occupe depuis décembre 1979 les structures désaffectées de l'hôpital de la Madeleine.

Ce bâtiment construit en 1958 fut totalement restauré entre 1995 et 1997. Depuis lors, il offre à chaque résident un cadre de vie agréable.

Cette maison de repos est agréée pour 113 lits dont 100 sont des lits de soins. La plupart des chambres sont individuelles. Pour les couples ou pour les personnes qui le souhaitent, il existe 9 chambres à deux lits.

2. La Maison de repos « Les Primevères »

Située 3, rue Maria Thomée, dans un cadre de verdure, elle fut ouverte en septembre 1972. Totalement rénovée entre 1993 et 1995, elle est actuellement agréée pour 95 lits.

Le bâtiment, construit sur 4 niveaux, offre différentes structures:

- 10 appartements pour couple;
- 27 studios pour personne seule;
- 48 chambres individuelles.

Contact:

Directrice: Christine Windey
E-mail: cwindey@cpasath.be
Tél.: 068/68.16.91

3. CPAS CHARLEROI



Le CPAS de Charleroi est un acteur important en matière d'accueil et d'hébergement des aînés. Il gère un réseau de :

- **9 résidences** totalisant 1013 lits de **maison de repos** dont 611 sont agréés lits de soins (MRS);
- **4 résidences-services** (84 logements) à *Gilly*, à *Marcinelle*, à *Monceau* et à *Marchienne*.
- 4 centres d'accueil de jour (60 places);
- 3 centres de court séjour (44 places).

Les **9 maisons de repos** sont les suivantes :

1. **Résidence Brichart** ,
Rue Casimir Lambert, 27
6000 Charleroi
Tél. 071/28.62.50
Directeur : Souhila FERATHIA
2. **Résidence Dr J. Hustin**
Rue de l'Hôpital, 9
6030 Marchienne-au-Pont
Tél. 071/44.85.10 - 071/51.81.57
Directeur : Marcel Petit-Barreau
3. **Résidence Au R'Cwé du Vi Clotchi**
Rue de Gilly, 237
6010 Couillet
Tél : 071/36.08.27
Directeur : Olivier Mercier
4. **Résidence No P'tit Nid**
l'Impasse du Major, 1
6060 Gilly
Tél. 071/28.05.11
Directeur : Samson Habimana
5. **Résidence Louis Theys**
Faubourg de Charleroi, 11
6041 Gosselies
Tél. 071/35.22.07
Directeur : Meral Uysal
6. **Résidence Jules Bosse**
Rue de Gosselies, 56b
6040 Jumet
Tél : 071/34.15.34
Directeur : Gérard Drugmand
7. **Résidence Sart Saint-Nicolas**
Rue de Nalennes, 440
6001 Marcinelle

Tél. 071/43.39.30

Directeur : Séverine Vannieuwenhuyze

8. Résidence Bughin-Durant

Rue de l'Ernelle, 8
6031 Monceau-sur-Sambre
Tél. 071/20.50.60

Directeur : Olivier Maronet

9. Résidence Raoul Hicquet

Rue du Poirier, 127
6061 Montignies-sur-Sambre
Tél. 071/32.67.96

Directeur : Dominique Favay

Contact:

CPAS DE CHARLEROI
Boulevard Joseph II, 13
6000 Charleroi
Tél. 071/23.30.23

Le Conseil de l'Action Sociale

Le Conseil de l'Action Sociale est composé de 14 personnes. Les réunions du conseil sont présidées par Philippe Van Cauwenberghe, Président du CPAS de Charleroi.

Membres : Laure Barbet , Sylvie Carallo, Laetitia Dehan, Olivier Devaux, Dominique Fotia, Hicham Imane, Mohamed Kadim, Daniel Massart, Evelyne Petit, Gemma Spataro, Arthur Stilmant, Michaël Ternoey, Jean-Luc Vandroogenbroeck, Florida Weihse.

4. CPAS COMINES-WARNETON / OCMW KOMEN-WAASTEN



Les services du CPAS de Comines-Warneton:

- **Maisons de repos et de soins**
 - Home Paul Demade
 - Home La Châtellenie
 - Home Sacré-Cœur
- Centre de court-séjour
- Centre d'Accueil de jour
- Résidence Services
- Repas à domicile
- Taxi Social

Le CPAS gère **3 maisons de repos** :

1. Home La Châtellenie

Rue de la Châtellenie, 13
7784 Warneton

Ce site est situé au centre de Warneton et à proximité de neuf logements sociaux pour personnes âgées (Clos des Mountches).

La maison de repos accueille 40 résidents.

La maison de repos dispose de 26 chambres individuelles et de 7 chambres double.

Directeur: Michaël DEMOEN

056/56.16.50

0479/80.19.47

michael.demoen@cpas-comines.be

2. Home Paul Demade

Rue de Ten-Brielen, 160
7780 Comines

La maison de repos est située au centre du quartier dit « Les Cinq Chemins », dans un grand parc à côté du centre administratif du CPAS et à proximité de quarante logements sociaux pour personnes âgées (Rue Paul Demade).

Elle accueille 85 résidents dont 50 en lits de soins et 14 en unité de vie adaptée.

Elle accueille également 5 résidents en court séjour.

Directrice: Nathalie BERTAUX

056/39.00.00

0479/80.19.26

nathalie.beraux@cpas-comines.be

3. Home Sacré Cœur

Rue de Ploegsteert 155 7782 Ploegsteert
Tél. 056/39.08.00

Ce site, proche du centre de Ploegsteert, est en liaison avec la Résidence-Services « Sacré Cœur » qui compte 20 appartements pour personnes âgées et se trouve à proximité de neuf logements sociaux pour personnes âgées (Clos du cheval blanc).

La maison de repos accueille 40 résidents dont 25 en lits de soins et 15 en unité de vie adaptée.

Elle accueille également 10 résidents en court séjour et 15 en accueil de jour.

Directeur: Michaël DEMOEN
056/39.08.00
0479.80.19.47
michael.demoen@cpas-comines.be

Le CPAS gère aussi *une résidence service* à Ploegsteert.

La résidence services est un complexe à taille humaine composé de 20 appartements modernes dont 3 aménagés PMR.

La construction de la Résidence Services a été achevée en 2020.

Contacts CPAS Comines-Warneton :

Rue de Ten-Brielen, 160
7780 Comines
Tél.: 056/39.39.39
info@cpas-comines.be

Frédéric HALLEZ
Président du CPAS de Comines-Warneton

Christine VANTORRE
Vice-Présidente du CPAS de Comines-Warneton

Myriam DEBRUYNE
Directrice générale du CPAS de Comines-Warneton
056/39.39.10
myriam.debruyne@cpas-comines.be

5. CPAS FRAMERIES



Le CPAS de Frameries est actif en matière de politique d'hébergement des Séniors. Ainsi, 3 infrastructures d'accueil pour ces derniers sont proposées par le CPAS:

- La Maison de Repos et de Soins (MRS) "Les Ecureuils"
- La Maison de Repos pour Personnes Agées (MRPA) "Les Bosquets"
- La résidence-services "Les Bosquets".

Le CPAS gère 2 Maisons de Repos :

1. La MRS « Les Ecureuils »

Rue du Chapitre, 1 7080 FRAMERIES

Tél.: 065/61 27 00

MRS.lesecureuils@cpasframeries.be.

La maison de repos et de soins " Les Ecureuils" se trouve au cœur de Frameries. Inaugurée en 2005, elle offre aux personnes âgées un cadre de vie leur permettant de s'épanouir au mieux de leurs possibilités.

L'infrastructure des « Ecureuils » peut accueillir jusqu'à 145 résidents, dont 45 lits réservés aux personnes âgées désorientées dans un bâtiment particulièrement sécurisé.

Directrice : Laurent Minette,

2. La MRPA « Les Bosquets »

Rue Dufrane Friart, 11 7080 FRAMERIES

Tél.: 065/61.02.81 - MRPA.lesbosquets@cpasframeries.be

La maison de repos « Les Bosquets » peut accueillir jusqu'à 35 résidents (29 lits long séjour et de 6 lits court séjour). De taille familiale, « Les Bosquets » offrent aux résidents un accueil personnalisé dans un cadre verdoyant et un bâtiment de caractère (la Maison de repos se trouve en effet dans une ancienne imprimerie entièrement réaménagée). Disposant de lits en « court séjour », « Les Bosquets » peuvent accueillir des résidents autonomes convalescents avant un retour à domicile et d'autre part, des seniors dépendants physiquement qui souhaitent rester définitivement par un transfert en maison de repos.

La Résidence-Service « Les Bosquets » Rue Dufrane Friart 11 à Frameries est une résidence pouvant accueillir des personnes âgées encore autonomes dans 12 appartements

Le CPAS de Frameries

Le CPAS est administré par un conseil de l'action sociale composé de 11 membres à Frameries : Julien Donfut, Président ; Les membres : Pascal Lambert, El Mâti Hamoumi, Jocelyne Demoustier Anita Mahy, Angela Muratore, Isabelle Genard, Domenica Butera, Guillaume Goffin, Pellegrino Di Zenzo, Laurene Moreau

Contact CPAS:

Rue du Chapitre, 1
7080 Frameries

M. Julien DONFUT, Président - Tél. : 065/39 79 00 - secretariat@cpasframeries.be

M. Laurent MINETTE, Directeur général - Tél. : 065/39 79 00 - secretariat@cpasframeries.be

6. CPAS MONS



Le CPAS de Mons gère deux maisons de repos:
La Bonne Maison de Bouzanton à Mons et le MRS du Bois d'Havré à Havré.

1. La Bonne Maison de Bouzanton

Rue Achille Legrand, 1
7000 Mons
bmb@cpas.mons.be
Directeur: Benjamin Torrekens
Tel. 065/408.507

La Bonne Maison comporte 70 chambres individuelles réparties comme suit:

- 36 lits MRS
- 26 lits MRPA
- 8 lits de "court séjour" d'une durée maximum de 3 mois par année civile et d'un centre de jour composé de 8 places en centre de soins de jour et 2 places en centre d'accueil de jour.

2. Résidence du Bois d'Havré

Chemin de la Cure d'Air 19,
7000 Mons
Tel.: 065 73 65 00

Construite en 1957, la maison de repos du bois d'Havré était à l'origine destinée à remplir la fonction de sanatorium. Elle a été reconvertie en hôpital gériatrique puis en maison de repos et de soins.

Mais la structure de l'édifice ne proposait aucune souplesse d'aménagement. Ne répondant pas aux normes d'agrément en application depuis 2010, le Centre public d'action sociale de Mons a envisagé une mise en conformité mais une première solution de rénovation n'avait pas été retenue en raison, notamment, de son coût.

Le Centre Public d'Action Sociale de Mons a alors pris la décision de construire un nouvel établissement, "la Résidence du Bois d'Havré", l'un des plus grands de Wallonie avec ses 221 lits. La nouvelle maison est située dans le Bois d'Havré, dans un parc de 4 hectares, à proximité des axes autoroutiers et du centre-ville.

La nouvelle maison de repos, située au même endroit, propose une capacité d'accueil de 221 lits..

Les 221 lits sont répartis en 221 chambres individuelles, dont 84 communiquent. La nouvelle Résidence abrite notamment pour l'instant les anciens résidents du "Home Quiétude", soit 40 résidents de la maison de repos du CPAS fermée.

Afin d'élargir son offre d'hébergement, le CPAS de Mons a souhaité la construction d'une résidence services « **Résidence services du Bois d'Havré** » de 25 logements.

CPAS DE LA VILLE DE MONS :

Conseil de l'Action Sociale :

Marie Meunier (Présidente), Chantal Bouchez, Benjamin Dupont, Marie-Claire Dieu, Eric Ghilain, Diego Martines, Nathalie Coquereau, Aurélie Dufour, Thierry Louis, Frédérique Mahy, Sophie Croufer, Umberto Barone, Fabienne Cyriaque.

Contact :

Rue de Bouzanton 1

7000 Mons

info@cpas.mons.be

+32 (0) 65 41 23 00

<https://www.cpas.mons.be/>

7. CPAS MOUSCRON – OCMW MOESKROEN



Le CPAS de Mouscron gère **4 maisons de repos** dans la commune :

1. Home Joseph Vandevelde

Le Home Joseph Vandevelde est un bâtiment neuf, confortable et fonctionnel.

Direction :

Sophie Wecxsteen

056/390.411

sophie.wecxsteen@cpasmouscron.be

2. Maison de retraite Dusollier

Située dans l'Avenue Royale, la Maison de retraite Dusollier est une maison pour 76 résidents.

Direction :

Hélène Seggio

056/390.427

helene.seggio@cpasmouscron.be

3. Reposoir St Antoine (Dottignies)

Le Reposoir Saint-Antoine accueille 98 résidents en plein coeur du village de Dottignies.

Direction :

Dolores Delcour

056/390.500

dolores.delcour@cpasmouscron.be

4. Home Pierre Mullie (Herseaux)

Le Home Pierre Mullie, situé au coeur de la campagne herseautoise, accueille 88 résidents.

Direction:

Marie-Camille De Vos

056/85.21.80

marie-camille.devos@cpasmouscron.be

CPAS Contact :

Avenue Royale 5

7700 Mouscron

Tél. : 056/39 04 50

Conseil de l'Action sociale :

Benoit SEGARD, Président ;

Membres : Samira BOUGUERRA-BUFFEL, Maxime CARRETTE, Hélène CATTAX, Marie-Paule COUSSEMENT, Claire DE MULLIER, Bruno ELICASTE, Pascale HANUISE, Kathy LOCQUET, Véronique LOOF, Thierry MENET, Sylvain TERRY, Ruddy VYNCKE.

8. CPAS NAMUR



Le CPAS de Namur gère **4 maisons de repos** :

1. La Maison d'Harscamp

Rue Saint-Nicolas 2
5000 Namur
harscamp@cpasnamur.be
+32 (0) 81 33 74 85

La Maison d'Harscamp se situe au Grognon en bord de Meuse. Proche du centre-ville, elle est également entourée d'un magnifique parc clôturé et classé. Elle est gérée par le CPAS de Namur depuis 1976.

Historiquement, c'est en 1805 qu'Isabelle Brunell, veuve du Comte Pontian d'Harscamp, lègue une partie de sa fortune en vue de fonder un hospice et affecte à cette fin l'hôtel d'Harscamp situé rue de l'Ange à Namur. Les descendants collateurs rachètent, par la suite, le couvent des Révérends Pères Récollets, actuellement, la maison d'Harscamp, laquelle est inaugurée le 1er octobre 1812.

La maison de repos a une capacité actuelle de 123 lits : 90 lits MRS et 33 lits MR. Les chambres sont réparties sur trois étages.

2. La Closière

Avenue de la Closière 2
5002 Saint-Servais
closiere@cpasnamur.be
+32 (0) 81 33 75 00

Inaugurée en 1969, La Closière, maison de repos du CPAS de Namur, accueille depuis plus de quarante ans des Résidants venant de Namur et des environs. Une équipe pluridisciplinaire comptant une nonantaine de membres réfléchit au quotidien à la manière la plus adéquate de répondre aux demandes de ses hôtes.

La Closière peut accueillir 108 résidents ; en effet, elle comporte 48 lits MR (maison de repos) et 60 lits MRS (maison de repos et de soins) agréés par le Service Public de Wallonie.

Construite en deux temps, La Closière est composée de deux bâtiments distincts comportant chacun trois niveaux et reliés entre eux par le rez-de-chaussée. Le bâtiment le plus récent étant le plus éloigné des lieux communs, il accueillera en priorité des personnes moins dépendantes pouvant se déplacer aisément. Les personnes présentant des pathologies plus lourdes seront, quant à elles, accueillies dans le bâtiment initial. La majorité des chambres sont des chambres individuelles.

3. Le Grand Pré

Rue Armand de Wasseige 76
5100 Wépion
grandpre@cpasnamur.be
+32 (0) 81 33 76 00

Inaugurée le 21 juin 1991, le Grand Pré est une maison de repos et de soins mais également un centre d'accueil et de soins de jour.

Elle est située dans la vallée de la Meuse, à Wépion, dans un cadre de verdure, à 5 km du centre de Namur via la chaussée de Dinant.

Actuellement, la capacité d'accueil est de 22 lits de maison de repos (20 chambres à 1 lit avec cabinet de toilette et balcon et 1 chambre à 2 lits avec cabinet de toilette et balcon) et 36 lits de maison de repos et de soins (12 chambres à 3 lits avec cabinet de toilette).
Un centre d'accueil et de soins de jour permet d'accueillir chaque jour 15 personnes

4. Saint Joseph

Chaussée de Nivelles 354
5020 Temploux
saintjoseph@cpasnamur.be
+32 (0) 81 33 78 40

Saint Joseph est géré par le CPAS de Namur depuis 1977, sous la direction des Sœurs jusque 1990.

En 2000, de gros travaux ont été entrepris pour agrandir la structure et la mettre en conformité avec les nouvelles normes d'hébergement de l'horizon 2010.

Ainsi, une nouvelle aile a été construite perpendiculairement à la première. Le déménagement dans celle-ci a eu lieu le 13 novembre 2006.

La maison a une capacité totale d'accueil de 92 lits (+ une chambre d'isolement) qui se répartissent sur trois étages, dans 85 chambres (77 individuelles et 8 doubles).

Contact :

CPAS NAMUR

Rue de Dave 165
5100 JAMBES
info@cpasnamur.be
+32 (0) 81 33 70 11
<http://www.cpasnamur.be>

9. CPAS TOURNAI



1. MRS À l'Ombre du Temps (Nouvelle MR depuis 2017)

A l'Ombre du Temps a une capacité de 129 lits dont 95 MRS. :

Rue du 3ème âge, 12 - 7540 KAIN

Tél : 069/886100 Fax :

Mail : anthony.hovine@cpas-tournai.be.

Directeur : HOVINE Anthony

2. Home Benjamin Grugeon

Rue du Troisième Age 10

Tél.: 069 25 09 00

La maison de repos MR Benjamin Grugeon à Kain (Hainaut) a une capacité de 128 lits.

3. Home du Moulin à Cailloux

Maison de Repos Moulin de Cailloux

Rue des Brasseurs 241

Tél. :069 22 01 91

Le Moulin à Cailloux : 150 lits dont 72 MRS (personnes ne bénéficiant plus d'un grand degré d'indépendance),

Après les nouvelles constructions des maisons de repos Benjamin Grugeon et À l'Ombre du Temps, c'est maintenant la maison de repos Le Moulin à Cailloux, à la rue des Brasseurs à Tournai, qui bénéficiera bientôt d'un nouveau bâtiment. En effet, l'infrastructure actuelle, construite en 1976, ne permet plus d'accueillir les personnes âgées dans des conditions optimales.

L'objectif est de commencer les travaux en août 2021 afin d'accueillir les résidents dans le nouveau bâtiment dès 2024.

CPAS de TOURNAI:

Boulevard Lalaing 41, 7500 TOURNAI

Tél. : 069/88 44 88

secretariat@cpas-tournai.be

Contact :

Laetitia Liénard, Présidente du CPAS

Luc Leroy, Directeur général du CPAS

Sébastien Dieu, Directeur financier

10. CPAS VERVIERS



Le CPAS de Verviers gère **3 maisons de repos** :

1. Résidence la Barcarolle

Avenue Jean Lambert 99, 4801 Stembert
Tel.: 087/29 91 00

Le projet La Barcarolle est né en 2011 de la volonté du CPAS d'améliorer encore la qualité d'accueil et de soin de ses résidents en leur offrant une construction qui répond à la fois à l'évolution de leurs besoins et aux exigences légales relatives à l'hébergement et à l'accueil des personnes âgées. La résidence dispose de 150 lits, dont 96 lits maison de repos et de soins et 54 lits maison de repos.

Contact :

Directeur : Julien HANNOTTE

2. Résidence La Lainière

Rue de Heusy 95, 4800 Verviers
Tél. : 087/31 31 06

La Lainière est située au cœur de Verviers à côté de l'Administration Communale et du futur centre « Porte de Heusy ». Elle allie la proximité des activités d'une grande ville et l'isolement que lui offre une entrée carrossable en retrait de la rue et la jouissance d'un spacieux jardin privatif. Elle dispose de 155 lits, dont 70 lits maison de repos et de soins et 55 lits maison de repos.

Contact:

Directeur : Marc BLANJEAN

3. Résidence Saint-Joseph

Chausée de Heusy 7, 4800 Verviers
Tél.: 087/29 11 00

Des travaux d'envergure, de restructuration et d'agrandissement ont été finalisés à la résidence Saint-Joseph fin 2014 ; date à laquelle la capacité totale d'hébergement de la résidence a été portée à 200 lits (105 lits MRS et 95 lits MR).

Contact:

Directrice : Solange Bourse

La Barcarolle dispose d'un service de repas à domicile qui assure la livraison de repas pour les personnes de plus de 65 ans sur l'entièreté de la commune de Verviers.

Le CPAS de Verviers gère 2 maisons d'hébergement pour enfants, un service d'aide et d'intervention éducative et un service de rencontres familiales, L'entre-parenthèses.

CPAS de VERVIERS

Rue du Collège 49, 4800 Verviers
Tél.: 087/ 30 73 07
secretariat@cpasverviers.be

Président: Hasan Aydin
Directrice-Générale: Marie-Hélène Charlier
Directeur Financier: Jonathan Chanteux.

11. INAGO



INAGO : "IN" pour inclusion, "AG" pour âge et "O" pour l'accessibilité dans les deux langues.

INAGO est le nouveau nom (depuis le 1er janvier 2017) de l'AIOMS (Association Intercommunale des Œuvres Médico-Sociales). Les communes participantes sont Plombières, La Calamine et Aubel.

INAGO développe de nombreux services, non seulement pour les personnes âgées, mais également pour les personnes souffrant d'un handicap ou de diverses pathologies telles que des désorientations passagères ou permanentes.

Les services d'INAGO sont les suivantes :

- Maisons de repos pour personnes âgées
- Court séjour pour personnes âgées
- Accueil de jour pour personnes âgées
- Soins aux jeunes avec handicap profond
- Soins aux résidents comateux
- Soins aux résidents choréiques
- Hébergement de résidents avec troubles cognitifs
- Soins palliatifs
- Services à domicile
- Polycliniques
- Résidences services pour personnes âgées
- Appartements supervisés pour personnes en situation de handicap

Les trois maisons de repos sont :

1. La Résidence Régina à MORESNET-CHAPELLE

- 90 places d'hébergement de long séjour pour seniors, en chambre particulière ou à 2 lits
- 3 places d'hébergement de court séjour en chambre particulière
- 10 places en centre d'accueil et de soins de jour
- 13 résidences-services pour seniors

Contact:

Résidence Régina
Rue du Calvaire, 1
4850 MORESNET-CHAPELLE
Tél.: 087 / 78 93 00
E-Mail : regina@inago.be

Direction: Mme Gabrielle TRIBELS, directrice
Service social (et inscriptions): Mme Sarah MOONEN
Tél. 087 / 78 98 47 - E-mail: s.moonen@inago.be

2 . La Résidence La Kan à AUBEL

- 103 places d'hébergement de long séjour pour seniors, en chambres particulières
- 12 places d'hébergement de court séjour, en chambres particulières
- 10 places en centre d'accueil de jour
- 1 polyclinique gérée par le Centre Hospitalier Régional (CHR) de Verviers

Contact :

Rue de la Kan 79
4880 AUBEL
Tél. : 087/30.62.00 - E-mail : la.kan@inago.be

Direction : Mme Sabine JAMAR
 Service social (et inscriptions) : Mme Carole MANNENS
 Tél. 087 / 30 62 00 - E-mail : c.mannens@inago.be

3. Le Centre de soins St-Joseph à **MORESNET-CHAPELLE**

- Une maison de repos et de soins de 60 lits répartis en 3 unités de vie spécialisées
- Une unité hospitalière de soins palliatifs de 6 lits
- Une polyclinique gérée par l'hôpital St-Nicolas d'Eupen
- Bientôt, un ensemble d'appartements supervisés pour 12 personnes avec un handicap, autonomes dans leur vie journalière

L'établissement a bénéficié récemment d'une rénovation complète et accueille ses résidents, patients et visiteurs dans d'excellentes conditions de confort et de soins.

Contact :

Centre de soins St-Joseph
 rue de la Clinique 24
 4850 MORESNET-CHAPELLE
 Tél.: 087 / 78.90.00 - E-mail : st.joseph@inago.be

Direction : Mme Martine FISCHER
 Service social (et inscriptions) : Mme Ilona KOHL
 Tél. 087 / 78 90 17 - E-mail : i.kohl@inago.be

Résidences-services "Les Colombes" pour personnes âgées

La résidence-services est une formule de vie en appartement (d'environ 60 m²), dans l'ancien couvent, complètement rénové, situé dans le même parc que la Résidence Régina. Outre un système d'appel infirmier (sécurisant) relié à la Résidence Régina, cette dernière peut rendre de multiples services. La particularité de ce service à Moresnet en est la philosophie, inspirée d'un modèle suédois qui implique davantage les résidents dans une forme de cogestion. Les résidences-services sont proposées en partenariat avec le CPAS de Plombières. Les premiers résidents ont emménagé en janvier 2018.

Siège social INAGO :

Rue du Village 77, 4850 MORESNET-CHAPELLE
 Tél.: 087 78 98 90
 E-mail : secretariat@inago.be

Conseil d'Administration:

HOUBBEN Davina, Présidente (Commune de Plombières)
 LEGER Bénédicte, Vice-Présidente (Commune d'Aubel)
 STROUGMAYER Marcel (Commune de La Calamine)
 HAGEN Bénédicte (Commune de Plombières)
 MOXHET Jean-Jacques (Commune d'Aubel)
 CABAY Evrard (CPAS Aubel)
 DUMBRUCH Catherine (CPAS La Calamine)
 LENAERTS Raymond (Commune de la Calamine)

Direction générale : M. Jean-Marie KOHNEN

12. INTERCOMMUNALE CHR DE HUY



Centre Hospitalier Régional de Huy

L'intercommunale CHR de Huy, sous forme juridique de SCRL, gère

- Un Hôpital à Huy
- Consultations dans les sites :
 - Le Site Hospitalier
 - La Policlinique de Gabelle
 - La Policlinique du Mont-Falise
 - La Policlinique d'Andenne
 - La Policlinique d'Amay
 - Le Pôle Santé de Wanze
- **Maisons de repos**
- Un immeuble d'appartements réservés au plus de 60 ans.

Direction général



085/27.21.11



info@chrh.be



Rue des Trois-Ponts, 2 à 4500 Huy



Seniors – Direction du secteur 3ème Age



085 / 84 84 01



christian.trolin@chrh.be

Le CHR Secteur 3ème Age gère 4 Maisons de Repos et un immeuble d'Appartements réservés au plus de 60 ans

1. Résidence Grandgagnage

Place Maurice Grandgagnage, 10 à 4530 Villers-le-Bouillet (Vaux et Borset).

La maison, inaugurée en 1954, a une capacité totale d'accueil de 41 lits qui se répartissent sur deux étages : 35 chambres individuelles et 3 doubles.



019 / 56 62 40



vincent.maruccia@chrh.be

2. Résidence Le Mont-Falaise, Chaussée de Waremmes, 139 à 4500 Huy.

L'établissement offre différents concepts d'hébergement : 20 lits M.R.P.A. (Maison de Repos pour Personnes Âgées) et de 54 lits M.R.S. (Maison de Repos et de Soins) dont 5 lits Neurovégétatifs.



085 / 84 81 00



vincent.maruccia@chrh.be

3. Résidence Les Avelines, Rue Hubert Parent, 7 à 4520 Wanze.

La Résidence Les Avelines a une capacité d'hébergement de 79 personnes âgées dont 6 lits de

court-séjour, répartis comme suit : 21 lits en M.R.P.A. et 52 lits en M.R.S.

La Résidence dispose également d'un Centre de Jour pouvant accueillir 5 personnes en accueil de soins de jour et 3 personnes en accueil de jour.

L'offre des services se complète également de 12 appartements en résidence-services.



085 / 84 80 11



geraldine.hoyoux@chrh.be

4. Résidence Les Prés Brion, Rue de l'Arène, 2a à 4500 Huy

Cette nouvelle infrastructure de 113 lits, dont 75 M.R.S., construite en 2005 regroupe les concepts Maison de Repos, Maison de Repos et de Soins et Résidence Services (11 appartements).



085 84 84 11



christine.bianchet@chrh.be

5. Résidence Vallée du Hoyoux, Rue Sainte-Catherine, 109 à 4500 Huy

Résidence Service : rue Léon Thiry, 1 à 4500 Huy

La Résidence « Vallée du Hoyoux » a ouvert ses portes le 14 novembre 2019.

'Ce bâtiment comprendra entre 114 et 142 lits de maison de repos et entre 21 et 34 Résidences-Services'.



085/84.82.11



isabelle.dequinze@chrh.be

Séniorie Hoyoum (Appartements), Rue Saint Domitien, 4 à 4500 Huy

Située au centre-ville, la Séniorie du Hoyoum est un immeuble d'appartements réservés au plus de 60 ans qui sont entièrement autonomes.



085 / 84 84 28



christian.trolin@chrh.be

13. INTERCOMMUNALE INTERSENIORS DE SERAING



Avenue du Centenaire 400, 4102 Seraing-Ougrée

Tél. 04/385 92 00

L'Intercommunale des Seniors des Communes de la haute Meuse liégeoise et de la Hesbaye « **INTERSENIORS** » est **une société coopérative de droit public** qui a été créée en novembre 2008, à l'initiative des villes et communes de Seraing, Waremme, Flémalle, Grâce-Hollogne, Neupré, Saint-Nicolas, de leur CPAS respectif et de l'Association Intercommunale de Soins et d'Hospitalisation (Hôpital du Bois de l'Abbaye et de Hesbaye).

INTERSENIORS exploite 791 lits d'hébergement pour personnes âgées, répartis en

9 établissements:

1. **Résidence "Les Genêts"**
 Adresse : Avenue du centenaire, 400 à 4102 Ougrée
 Tél. : 04 / 385 92 00 ou 04 / 385 92 87
 Directrice : Brigitte Grandchamps
 E-mail : brigitte.grandchamps@interseniors.be
2. **Résidence « Ange-Raymond Gilles »**
(remplace la Résidence « Lambert Wathieu » à Jemeppe-sur-Meuse)
 Adresse : Rue Haut-Vinâve, 7 à 4101 Jemeppe-sur-Meuse
 Tel : 04 / 279 02 00
 Directrice : Béatrice Kaminski - Anne Thonnart (à venir)
 E-mail : info@interseniors.be
3. **MRS "Le Centenaire"**
 Adresse : Avenue du centenaire, 400 à 4102 Ougrée
 Tel : 04/385 92 00
 Directeur : Jean-Marc Reenaers
 E-mail : ean-marc.reenaers@interseniors.be
4. **Résidence "Eglantine"**
 Adresse : Rue de Rotheux, 67 à 4100 Seraing.
 Tel : 04 336 22 25
 Directeur: Laurent Fringuellini
5. **Résidence "Les Lilas"**
 Adresse : Rue Boverie, 484 à 4100 Seraing
 Tel : 04/336 04 32
 Directrice : Christelle Puffet
 E-mail: info@leslilas.be
6. **Résidence "Seigneurie du Val Saint-Lambert"**
 Adresse : Rue du Monastère, 40 à 4100 Seraing
 Tél. : 04 / 338 96 96
 Directrice : Christelle Puffet
 E-mail: info@leslilas.be
7. **Résidence "Chantraine"**
 Adresse : Rue Chantraine, 51 à 4420 Montegnée-st Nicolas
 Tel : 04/ 246 46 06
 Directrice : Christine Koopmansch
 E-mail : christine.koopmansch@interseniors.be

8. Résidence "Domaine du Château"

Adresse : Rue des Hospitaliers, 13-1 à 4400 Flémalle

Tél. : 04 / 225 77 00

Directeur: Dominique Kaket

E-mail: dominique.kaket@interseniors.be

9. Résidence "Les Heures paisibles"

Adresse : Avenue de la résistance, 4 à 4300 Waremme

Tel : 019 / 33 88 00

Directrice : Anne-Marie Lassignon

E-mail : anne-marie.tassignon@interseniors.be

L'Intercommunale propose aussi un accueil de jour aux résidences "Domaine du Château" à Flémalle (Centre de soins de jour "Espace Marguerite Yourcenar") et "Heures paisibles" à Waremme (Centre de soins de jour "La Cigale").

Contact :

Martine Smetz,

Sécrétaire générale INTERSENIORS

martine.smetz@interseniors.be

14. ISPPC - INTERCOMMUNALE DE SANTE PUBLIQUE DU PAYS DE CHARLEROI



L'ISPPC (Intercommunale de Santé Publique du Pays de Charleroi) gère

- un secteur hospitalier : le CHU de Charleroi, hôpital public, et
- un **secteur non hospitalier**, composé de :
 - **Trois maisons de repos et de soins** :
 1. **Résidence Heureux Séjour**
 2. **Résidence Quiétude**
 3. **Résidence Pierre Paulus**
 - Un centre d'aide à la jeunesse : Cité de l'Enfance
 - Un service d'accueil spécialisé pour la petite enfance : L'Auberge du Maréchal Ney
 - Une crèche agréée par l'ONE : Les Bambis

Les associés de l'ISPPC sont:

- Le CPAS de Charleroi
- l' Université Libre de Bruxelles
- la Province de Hainaut
- et les communes de : Aiseau-Presles, Charleroi, Châtelet, Courcelles, Farciennes, Fleurus, Fontaine-l'Évêque, Gerpinnes, Ham-sur-Heure, Montigny-le-Tilleul et Pont-à-Celles.

Les 3 maisons de repos et de soins :

1. **Résidence Heureux Séjour**

Avec une capacité de 122 lits dont 93 sont des lits MRS, 21 lits MRPA et 8 lits de court séjour.

Rue de la Ferme 4
6180 Courcelles
Tél.: 071/92 36 70
Directrice : Nathalie Bortolotto

2. **Résidence Quiétude**

Maison de Repos et de Soins de 124 lits

Rue des Pinsons 20
6110 Montigny-le-Tilleul
Tél.: 071/92 36 30
Directrice: Caroline Zulian

3. **Résidence Pierre Paulus**

Maison de Repos et de Soins de 122 lits MRS

Rue de Pitié 19
6 200 Châtelet
Tél. : 071/92.36.50
Directrice: Laurence Wilgaut

15. MINTUS



Mintus is de naam voor de nieuwe **Brugse Zorgvereniging** en dit sinds 1 januari 2018. Mintus brengt de zorgdiensten van het OCMW van Brugge samen en groepeerd alle voorzieningen in de residentiële ouderenzorg van het OCMW van Brugge : de woonzorgcentra, de centra voor dagopvang, de kortverblijven, de seniorenwoningen en de serviceflats.

Hoofdzetel Mintus:

Ruddershove 4 8000 Brugge - T 050 32 70 00 - info@mintus.be

Tot de **groep Mintus** behoren volgende **woonzorgcentra**:

1. WZC Van Zuylen

Geralaan 50 8310 Sint-Kruis

T 050 32 79 00

E-mail: vanzuylen@mintus.be

Het woonzorgcentrum beschikt over 116 eenpersoonskamers, 4 kortverblijfkamers en 4 mantelzorgkamers.

2. WZC Ter Potterie

Peterseliestraat 21 8000 Brugge

T 050 32 72 00

E-mail: terpotterie@mintus.be

Een thuis voor 121 bewoners met een zorgprofiel (117 eenpersoonskamers, 4 kortverblijfkamers).

3. WZC Ten Boomgaarde

Ter Beke 27 8200 Brugge

T 050 32 78 00

E-mail: tenboomgaarde@mintus.be

Een thuis voor 112 bewoners met een zorgvraag. Er zijn 108 eenpersoonskamers en 4 kortverblijfkamers.

4. WZC Minnewater

Prof. Dr. J. Sebrechtsstraat 1 8000 Brugge

T 050 32 76 00

E-Mail: minnewater@mintus.be

Woonzorgcentrum Minnewater heeft een rijk verleden. In 1892 werd het opgericht als Sint-Antoniushospice en vanaf WO II tot 1977 werd het aan het Sint-Janshospitaal toegevoegd.

Er is een opnamecapaciteit voor 145 senioren, waarvan 5 in kortverblijf.

5. WZC Hallenhuis

Pastoriestraat 1B 8200 Brugge

T 050 32 71 10

E-mail: hallenhuis@mintus.be.

Opnamecapaciteit voor 113 personen. Het aantal kamers is als volgt verdeeld: 109 eenpersoonskamers, 4 kamers voor kortverblijf, waarvan 1 kamer voor personen met dementie.

6. WZC De Zeventorentjes

Sint-Lucaslaan 50 8310 Brugge

T 050 32 79 50

E-mail: dezeventorentjes@mintus.be

WZC De Zeventorentjes heeft een opnamecapaciteit van 126 woonegelegenheden, met 122 eenpersoonkamers en 4 kamers voor kortverblijf.

7. WZC De Vliedberg

Ruddershove 1 8000 Brugge

T 050 32 77 00

E-mail: devliedberg@mintus.be

WZC De Vliedberg heeft een opnamecapaciteit voor 96 bewoners. Het aantal kamers is als volgt verdeeld: 92 eenpersoonskamers, 4 kamers voor kort verblijf, enkel voor personen met dementie.

Raad van Bestuur Mintus:

Voorzitter: Pablo Annys

Leden: Yves Buysse, Jos Demarets, Hilde Decler, Pascal Ennaert, Mieke Hoste, Paul Jonckheere, Carlos Knockaert, Johan Logghe, Jasper Pillen, Jean-Marie De Plancke, Charlotte Stprme, Sandra Wintein, Martine Bruggeman.

Algemeen directeur: Christian Fillet.

15. OCMW AALST



OCMW-AALST

Gasthuisstraat 40, 9300 Aalst

Tel.: 053/77 24 24

info@ocmwaalst.be

Directeur Ouderenzorg: Christiane De Kempeneer.

OCMW-Aalst telt **4 woonzorgcentra** en **3 serviceflatgebouwen**:

1. WZC Mijlbeke

Albrechtlaan 119

9300 Aalst

tel. 053 76 56 02 of 053 76 56 03

wzcmijlbeke@aalst.be

www.ocmwaalst.be/mijlbeke

directeur : Hilde Van wesemael

Het woonzorgcentrum telt 122 bedden.

2. WZC De Hopperank

Ninovesteenweg 121-

9320 Erembodegem

tel. 053 82 25 00

wzcdehopperank@aalst.be

www.ocmwaalst.be/dehopperank

directeur: Sofie Saeys

Slechts een paar jaar geleden werd in Erembodegem WZC De Hopperank geopend met plaats voor 96 bewoners.

3. WZC Sint-Job

Sint-Jobstraat 197

9300 Aalst

tel. 053 82 20 00

wzcsintjob@aalst.be

www.ocmwaalst.be/sint-job

directeur: Jo Vandekerckhove

In november van 2018 is een volledig vernieuwd WZC Sint-Job open gegaan waar 118 bewoners verblijven.

4. WZC De Faluintjes

Baardegem-Dorp 28

9310 Aalst

tel. 052 25 31 00

wzcdefaluintjes@aalst.be

www.ocmwaalst.be/defaluintjes

directeur: Sofie Dauw

Sinds oktober 2018 nieuw in Baardegem: WZC De Faluintjes. Een woonzorgcentrum met 85 kamers.

De **OCMW-serviceflats** zijn gelegen in Moorsel en Hofstade:

- De Kaalberg (47 serviceflats) - Paching 6 - 9310 Moorsel
- Kareeloven (90 serviceflats) - Overbroekstraat 15 - 9308 Hofstade

17. OCMW BRUSSEL-STAD – CPAS BRUXELLES-VILLE



Het OCMW van BRUSSEL STAD beheert en exploiteert **5 woonzorgcentra**:

1. Huis Vesale

Huis Vesale is gespecialiseerd in het onthaal van demente personen (115 bedden waarvan 95 RVT-bedden)

Contact:

Huis Vesale, Cellebroersstraat 45 1000 Brussel tel.02 431 86 00 www.huisvesale.be
Directeur: Michael Artisien

2. Huis Heizel

Huis Heizel heeft 148 bedden waarvan 86 RVT-bedden en 10 bedden voor comateuze bewoners). Huis Heizel is gelegen in een groen kader, dicht bij het Atomium. Het onthaalt 148 bewoners, waarvan 55 in het rusthuis en 86 in het rust- en verzorgingstehuis. Het Huis vangt eveneens personen op van alle leeftijden die zich in een persisterende vegetatieve status of in een minimale bewustzijnstoestand bevinden (coma -10 bedden).

Contact:

Huis Heizel, Heizelstraat 3 1020 Brussel tel.02 475 55 11 - huishheizel@ocmwbxl.brussels
www.huishheizel.be

3. Residentie De Wilde Rozen / Les Eglantines

De Wilde Rozen beschikt over 180 bedden (waarvan 107 RVT-bedden) en 43 assistentiewoningen

Contact:

Residentie De Wilde Rozen / Les Eglantines, Pieter en Pauwelstraat 15 1120 Brussel tel. 02 260 15 11 dewilderozen@ocmwbxl.brussels www.dewilderozen.be
Directeur: Olivier Plusquin

4. Residentie Sint-Geertruide

De Residentie Sint-Geertruide, gesticht in 1799 door Gregorius s'Jongers, werd van de Wolstraat overgebracht naar een gebouw, gebouwd in 1980, gelegen op de hoek van de Blaesstraat en de Kapucijnenstraat.

De Residentie Sint-Geertruide telt 168 bedden voor bejaarden, waaronder 66 bedden rust- en verzorgingstehuis en 102 rusthuisbedden.

De 168 bedden zijn onderverdeeld in 114 individuele kamers, 15 dubbele kamers, 10 appartementen voor koppels en 6 kamers met 3 bedden (met het oog op een maximaal comfort worden deze kamers meestal slechts door 2 personen ingenomen).

Contact:

Residentie Sint-Geertruide, Kapucijnenstraat 23a 1000 Brussel tel. 02 563 18 00
sintgeertruide@ocmwbxl.brussels

5. Ter Ursulinen

Ter Ursulinen beschikt over 137 bedden waarvan 80 RVT-bedden.

Gelegen op enkele passen van de Kapellemarkt, vlak bij de Zavel, beschikt het rust- en verzorgingstehuis "Ter Ursulinen" over een uitgestrekte tuin met bomen en bloemen, een echte groene oase in het hartje van Brussel.

Contact:

Ter Ursulinen, Ursulinenstraat 6 1000 Brussel tel. 02 550 07 00
ursulinen@ocmwbxl.brussels
Directeur: Arne Kenis

Administratieve zetel OCMW:

Hoogstraat 298a
1000 Brussel
tel. 02 543 61 11
info@ocmwbxl.brussels
ocmwbxl.brussels

Centraal onthaal OCMW:

Hoogstraat 296
1000 Brussel
tel. 02 543 63 39

18. OCMW DENDERMONDE



Het OCMW van Dendermonde telt thans **3 woonzorgcentra**:

1. Woonzorgcentrum Aymonshof

Gentsesteenweg 3, 9200 Dendermonde

Tel.: 052-37 83 00

wzc.aymonshof@ocmw.dendermonde.be

Woonzorgcentrum Aymonshof telkt 155 woongelegenheden voor met 2 afdelingen voor personen met dementie.

Het centrum voor kortverblijf met een capaciteit van 5 bedden maakt deel uit van het woonzorgcentrum Aymonshof en biedt kortdurende opvang om de thuiszorg te ondersteunen en tijdelijk te ontlasten en om te herstellen na een ziekenhuisverblijf

2. Woonzorgcentrum Sint-Vincentius

Rosstraat 66, 9200 Dendermonde

Tel.: 052-25 09 50

wzc.sintvincentius@ocmw.dendermonde.be

Woonzorgcentrum Sint-Vincentius in Baasrode telt 66 woongelegenheden.

3. Woonzorgcentrum Hof ter Boonwijk

Gasthuisstraat 136, 9200 Dendermonde

Tel.: 052-25 19 40

wzc.hofterboonwijk@ocmw.dendermonde.be

Woonzorgcentrum Hof ter Boonwijk in Sint-Gillis-Dendermonde telt 97 woongelegenheden.

Nieuw woonzorgcentrum Baasrode *(ter vervanging van WZC Sint-Vincentius en WZC Hof ter Boonwijk).*

De Raad voor Maatschappelijk Welzijn keurde op 12 mei 2020 het financieel plan en het bestek voor het nieuwe woonzorgcentrum in Baasrode goed.

De bestaande gebouwen van de woonzorgcentra Hof ter Boonwijk in Sint-Gillis-bij-Dendermonde en Sint-Vincentius in Baasrode zijn sterk verouderd en beantwoorden niet meer aan de steeds strenger wordende erkenningsvereisten.

Om de erkenningen niet te verliezen was een grondige aanpak van beide woonzorgcentra noodzakelijk. Tijdens de OCMW-raad van 20 mei 2014 werd er geopteerd voor een vervangingsniewbouw op de site van Sint-Vincentius waarin beide woonzorgcentra worden gefusioneerd.

De eerste fase van de uitvoering zou idealiter starten in het voorjaar van 2021.

Met betrekking tot de exploitatie en vanuit financieel oogpunt dient het woonzorgcentrum steeds zijn capaciteit te behouden gedurende de uitvoering.

Daarom wordt er gekozen voor een gefaseerd bouwproject waarbij gedeeltelijk nieuwgebouwd en ingehuisd wordt.

In het voorjaar van 2023 zou de laatste fase normaal gezien in gebruik genomen kunnen worden.

Naast deze bestaande en nieuw te bouwen woonzorgcentra beschikt het OCMW ook over 2 groepen van assistentiewoningen:

1. **Assistentiewoningen Klein Kwartier**, Lodewijk Dosfelstraat 10, 9200 Dendermonde (50 woningen).

2. **Assistentiewoningen Zilverpand**, Nieuwburcht 10, 9200 Dendermonde (70 woningen).

Contact:

OCMW Dendermonde

Sociaal Huis

Gentsesteenweg 19200 Dendermonde

052-37 85 51

ouderenthuiszorg@ocmw.dendermonde.be

19. OCMW ELSENE – CPAS IXELLES



Het OCMW van Elsene beschikt over twee rusthuizen voor senioren: **de residentie Jean van Aa** een rust- en verzorgingstehuis, en **de residentie Uren van Geluk** een rusthuis.

Le CPAS d'Ixelles possède deux résidences pour seniors : **la résidence Jean van Aa** qui est une maison de repos et de soins et **la résidence Les Heures Douces** est une maison de repos.

1. **Residentie Jean Van Aa** is een erkend rust- en verzorgingstehuis. Sinds juni 2011 is het gevestigd in een nieuw gebouw met een capaciteit van 180 bedden.

Residentie Jean Van Aa
 Boondaalsesteenweg 104 - 1050 Elsene
 Tel. : 02.641.56.00
 rva.cpasxl@cpasixelles.brussels
 Directrice: Olena Shodrynha

2. **Residentie Uren van Geluk** is een rusthuis met studio's voor 88 bewoners.

Residentie Uren van Geluk
 Victor Greysonstraat 53 - 1050 Elsene
 Tél. : 02.627.35.30
 residence.heures.douces@cpasixelles.brussels
 Directrice : Deborah Dedeurwarder

20. OCMW GENT



Naast een uitgebreide dienstverlening aan de Gentse bevolking beheert en exploiteert het OCMW van Gent 5 woonzorgcentra:

1. Woonzorgcentrum De Liberteyt

Vroonstalledries 22, 9032 Gent

Tel.: 09 216 10 00

Er is plaats voor 122 bewoners en 3 plaatsen voor kortverblijf.

De Liberteyt is de opvolger van het vroegere rustoord Sint-Jozef, dat ook aan de Vroonstalledries in Wondelgem stond en volledig afgebroken is. De naam van De Liberteyt verwijst naar het eerste tehuis dat in 1834 ook al op deze locatie werd gebouwd.

2. Woonzorgcentrum De Vijvers

Walstraat 1, 9050 Gent

Tel.: 09 266 30 66

ocwmgent@ocmw.gent.be

Er is plaats voor 174 bewoners: 21 woningen voor koppels, 96 grote eenpersoonswoningen en 51 kleinere eenpersoonswoningen.

3. Woonzorgcentrum Het Heiveld

Antwerpsesteenweg 776, 9040 Sint-Amandsberg

Tel.: 09 266 31 11

ocmwgent@ocmw.gent.be

Woonzorgcentrum Het Heiveld heeft 177 plaatsen voor langdurige opname, 3 plaatsen voor kortverblijf en 15 plaatsen voor dagverzorging.

4. Woonzorgcentrum Zonnebloem

Hutsepotstraat 29, 9052 Zwijnaarde

Tel.: 09 241 78 11

ocmwgent@ocmw.gent.be

Woonzorgcentrum Zonnebloem heeft een capaciteit van 130 plaatsen voor langdurige opname en 4 plaatsen voor kortverblijf.

5. Woonzorgcentrum Zuiderlicht

Zuidbroeke 8, 9030 Mariakerke

Tel.: 09 241 78 11

ocmwgent@ocmw.gent.be

Zuiderlicht is het vijfde woonzorgcentrum van OCMW Gent, waar 144 hulpbehoevende Gentse senioren kwaliteitsvol kunnen wonen en leven. Het ligt in een groene en rustige omgeving in Mariakerke. Het woonzorgcentrum is in maart 2019 gestart met de opvang van geïnterneerde 50-plussers met een mentale beperking. Onder de 144 bewoners zijn er naast ouderen ook personen met jongdementie of een verstandelijke beperking.

Bestuur:

Sinds januari 2019 zijn alle gemeenteraadsleden ook lid van de raad voor maatschappelijk welzijn (ofwel de OCMW-raad).

De Gentse gemeenteraad telt 53 gemeenteraadsleden, inclusief het college van burgemeester en schepenen. Alle gemeenteraadsleden zijn ook lid van de OCMW-raad. De leden van het college zijn tevens lid van het vast bureau.

Het bestuur bestaat uit volgende leden:

Burgemeester: Mathias De Clercq

Schepenen: Filip Watteeuw, Sofie Bracke, Elke Decruyenaere, Astrid De Bruycker, Sami Souguir, Tine Heyse, Mieke Van Hecke, Annelies Storms, Bram Van Braeckevelt, Rudy Coddens (*schepen Sociale Zaken*)

Voorzitter van de gemeenteraad: Zeneb Bensafia

Ondervoorzitter van de gemeenteraad: Christophe Peeters

Raadsleden: Johan Deckmyn, Karin Temmerman, Gabi De Boever, Anne Schietekatte, Elke Sleurs, Sara Matthieu, Stephanie D'Hose, Veli Yüksel, Sven Taelderman, Jef Van Pee, Sandra Van Renterghem, Mehmet Sadik Karanfil, Gert Robert, Karlijn Deene, Carl De decker, Mieke Bouve, Cengiz Cetinkaya, Karla Persyn, Anneleen Van Bossuyt, Hafsa El-Bazioui, Tom De Meester, Bert Misplon, Tine De Moor, Fourat Ben Chikha, Anita De Winter, Joris Vandenbroucke, Manuel Mugica Gonzalez, Yeliz Güner, Patricia De Beule, Mattias De Vuyst, Yüksel Kalaz, Stijn De Roo, Sonja Welvaert, Christiaan Van Bignoot, Adeline Blancquaert, Caroline Persyn, Evita Willaert, Ronny Rysermans, Nicolaas Vanden Eynden, Alana Herman.

Contact departement Ouderenzorg OCWM Gent:

Directeur Ouderenzorg OCMW Gent: Pascale Hulpiau

Onderbergen 84, 9000 Gent

Tel.: 09 266 93 63

21. OCMW GERAARDSBERGEN



Het OCMW van Geraardsbergen telt **2 woonzorgcentra**:

1. Woonzorgcentrum De Populier

Groteweg 25B, 9500 Geraardsbergen

Tel.: 054 43 38 00

populier@geraardsbergen.be

Het woonzorgcentrum De Populier heeft 90 verblijfplaatsen.

Het centrum voor kortverblijf De Populier heeft 3 gastenkamers in het woonzorgcentrum.

2. Woonzorgcentrum Denderoord

Hoge Buizemont 247, 9500 Geraardsbergen

Tel.: 054 43 28 11

denderoord@geraardsbergen.be.

Woonzorgcentrum Denderoord heeft een capaciteit van 131 bedden en bevindt zich net buiten het stadscentrum van Geraardsbergen in een groene en rustige omgeving. Het gebouw, van oudsher gekend als het 'sana' werd destijds op één van de hoogste punten van Geraardsbergen gebouwd. De zuivere lucht en de prachtige, rustige omgeving waren destijds een kuuroord voor longpatiënten.

Contact OCMW:

Sociaal Huis

Kattestraat 27 9500 Geraardsbergen

Tel.: 0800 16 21 6

sociaalhuis@geraardsbergen.be

22. OCMW HASSELT



Het OCMW van Hasselt heeft **2 woonzorgcentra** in beheer en in exploitatie:

1. Woonzorgcentrum Hogeveijf – Campus Stadspark

150 woonegelegenheden
Zeven Septemberlaan 17, 3500 Hasselt
Tel.: 011/ 88 84 84

2. Woonzorgcentrum Hogeveijf – Campus Banneux

120 woonegelegenheden
Hadewijchlaan 74, 3500 Hasselt
Tel.: 011/ 88 84 84

Verder verleent OCMW Hasselt nog volgende **dienstverlening** mbt **ouderenvoorzieningen**:

- Centrum voor Kortverblijf
- Dagverzorgingcentrum
- Assistentiewoningen Hogeveijf
 - Campus Stadspark (15 seniorenflats)
 - Campus Banneux (22 assistentiewoningen)
 - Campus Rederijkers (30 assistentiewoningen)
- Lokaal Dienstencentrum
- Seniorenloket

Deelname van OCMW Hasselt aan de netwerkvereniging “AUDIO” : openbare instelling

Onder de benaming “Audio” wordt door de OCMW’s van Aalst, Brugge, Genk, Gent, **Hasselt**, Kortrijk, Mechelen, Oostende, Roeselare, Sint-Niklaas en Turnhout in uitvoering van titel VIII, hoofdstuk I, van het Decreet van 19 december 2008 betreffende de organisatie van de openbare centra voor maatschappelijk welzijn (het OCMW-decreet genoemd) een vereniging opgericht. De vereniging neemt de vorm aan van een openbare instelling, conform titel VIII van het OCMW-decreet.

De vereniging stelt zich de professionalisering van ondersteunende processen en activiteiten van de deelgenoten tot doel.

In eerste instantie concentreert de vereniging zich op het uitvoeren van interne audits, zowel onder de vorm van kwaliteitscontrole op de interne controle als onder de vorm van operationele audits, en alle daaraan gerelateerde adviesverlening.

Niet limitatief kan in de toekomst ook gedacht worden aan activiteiten met betrekking tot organisatieontwikkeling, interne controle en kwaliteitsondersteuning.

Contact:

OCMW HASSELT
Limburgplein 1A,
3500 Hasselt
Tel.: 011 23 90 00
ocmw@hasselt.be

Departementshoofd Ouderenbeleid HOGVEIJF bij Stad Hasselt: Veerle Vanlook

23. OCMW OOSTENDE – ZORG AAN ZEE



OCMW Oostende beheert en exploiteert **2 woonzorgcentra** en *2 serviceflats*:

1. Woonzorg centrum De Boarebreker

Zorg aan Zee WZC De Boarebreker heeft een capaciteit van 94 bedden. Naast een woonzorgcentrum is er een centrum voor kortverblijf met 2 bedden..

Kaiïrostraat 82
Tel: 059 59 24 00

Contactpersoon: Brigitte Waschulewski, dagelijks verantwoordelijke, tel 059 59 24 60
e-mail : woonzorg@oostende.be

2. Woonzorgcentrum Alphonse Lacourt

Zorg aan Zee WZC Alphonse Lacourt heeft een capaciteit van 152 bedden. Naast een woonzorgcentrum is er een centrum voor kortverblijf met 6 bedden waarvan 4 palliatief kortverblijf.

Rode-Kruisstraat 10
8400 Oostende
Tel: 059 59 27 00

Contactpersoon: Björn Pannecoucke, dagelijks verantwoordelijke, tel 059 59 27 60
woonzorg@oostende.be of socialedienstwzc@oostende.be
Capaciteit: 152 bedden + 6 kortverblijven, waarvan 4 palliatief kortverblijf

Serviceflats van het OCMW:

1. *Serviceflat 't Staketsel, Kaiïrostraat 86 (60 woongelegenheden)*
2. *Serviceflat De Zeeparel, Torhoutsesteenweg 19-23 (33 woongelegenheden)*

Contact:

OCMW Campus
Edith Cavellstraat 15, 8400 Oostende
Tel.: 059 59 10 10

24. OCMW OUDENAARDE



OCMW Oudenaarde beheert en exploiteert **2 woonzorgcentra** en *2 GAW (Groepen van Assistentiewoningen)*

De woonzorgcentra zijn:

1. Woonzorgcentrum Meerspoort

Woonzorgcentrum Meerspoort biedt plaats voor 109 bewoners verspreid over vier afdelingen. Er is een goedkeuring voor 65 woongelegenheden met bijkomende erkenning (RVT)

Meerspoort 30, 9700 Oudenaarde

Tel. 055/460 611

meerspoort@ocmwoudenaarde.be

2. Woonzorgcentrum Scheldekant

Woonzorgcentrum Scheldekant bevindt zich in deelgemeente Eine en ligt vlakbij de kerk. Er is plaats voor 60 bewoners verspreid over drie afdelingen. Er is een goedkeuring voor 35 woongelegenheden met bijkomende erkenning.

Kannunikenstraat 117, 9700 Oudenaarde

Tel. 055/602 361

scheldekant@ocmwoudenaarde.be

Bovendien beschikt het OCMW over:

Assistentiewoningen Leupeheem, Meerspoort 30.

Dagverzorgingscentrum Hastings, Kannunikenstraat 117.

Het **managementteam** bestaat uit:

Algemeen directeur Luc Vanquickenborne (voorzitter); Burgemeester Marnic De Meulemeester; Adjunct directeur Geert De Meyer; Financieel directeur Saskia Van Cauwenberghe; Adjunct financieel directeur Piet De Rijcke; Helena Ackaert; Piet Blondeel, Maaike Bockstal; Karolien Gabriel; Bert Vandepoele, Geert Leliaert.

Contact:

OCMW OUDENAARDE

Meerspoort 30

9700 Oudenaarde

T : 055 460 611

E : info@ocmwoudenaarde.be

24. OCMW UKKEL - UCCLE



OCMW - CPAS

Chaussée d'Alsemberg – Alsembergsesteenweg 860 1180 Uccle-Ukkel

Tel. 02 370 75 11

cpas.uccle@publilink.be

De rusthuizen van het OCMW van Ukkel zijn: Brugmann Tehuis en Domein Neckersgat. In een groene omgeving liggen deze woonzorgcentra waar senioren ontvangen, gehuisvest en verzorgd worden door de teams van de rusthuizen van het OCMW van Ukkel.

1. **Domein Neckersgat**, Achille Reisdorfflaan 36, 1180 Ukkel – 02 370 80 11
Het rusthuis heeft een capaciteit van 95 bedden.
2. **Brugmann Tehuis**, Egide Van Ophemstraat 3, 1180 Ukkel – 02 370 62 00
Het rusthuis heeft een capaciteit van 146 bedden.

Directie: Mevr. Noémie Houbrechts

Contact:

Egide van Ophemstraat, 3

1180 Ukkel

Tel : 02/370.62.00

Fax : 02/370.62.25 Mail : accueil.hb@cpasuccle.be

26. OCMW WEVELGEM



Het OCMW van Wevelgem beheert en exploiteert **2 woonzorgcentra** en biedt daarnaast tal van diensten aan aan de lokale bevolking.

1. Woonzorgcentrum Elckerlyc

Elckerlycplein 1, 8560 Wevelgem

Tel. 056 43 55 20

maakt deel uit van het **ouderen- en dienstencentrum Elckerlyc** en dat verder bestaat uit:

- * Centrum voor kortverblijf Elckerlyc
- * Lokaal dienstencentrum Elckerlyc
- * Serviceflats Ter Meersch

Directeur WZC Elckerlyc: Sylvie Desmet

2. Woonzorgcentrum Het Gulle Heem

Gulleheemlaan. 20. 8560. Wevelgem

Tel.: 056 43 20 90

maakt deel uit van het centrum voor ouderenzorg en thuiszorg Het Gulle Heem.

Directeur: José Lecoutere (jose.lecoutere@ocmwwevelgem.be)

gulleheem@ocmwwevelgem.be.

Dit centrum voor ouderenzorg en thuiszorg beschikt daarnaast ook nog over:

- het Centrum voor Kortverblijf De Tussentijd met 4 kamers
- 20 assistentiewoningen *Het Kader*
- 15 assistentiewoningen *Tilia*
- 15 aanleunwoningen De Processieweg
- het lokaal dienstencentrum Het Knooppunt
- het restaurant De Afspanning
- de dienst thuisbezorgde maaltijden

Contact:

Sociaal Huis

Deken Jonckheerestraat 9

8560 Wevelgem

Tel. 056 43 55 00

secretariaat@wevelgem.be

<http://www.wevelgem.be/welzijn>

27. TER KEMPEN (Meerhout)

Ter Kempen vzw is een woon-en zorgcentrum in Meerhout voor ouderen met dementie of een ruimere mentale, cognitieve en/of psychische aandoening. Het centrum is onderverdeeld in twee leefgemeenschappen van 25 bewoners en is gericht op een veilige, herkenbare en geborgen omgeving met ruimte voor sociaal contact buitenshuis.

Ter Kempen is ontstaan vanuit een project waarin 7 OCMW's zich engageerden, vanuit de nood die er in de jaren 80 was naar meer opvang- en verzorgings-mogelijkheden voor mensen met een dementiestoornis. Het ging over de OCMW's van Meerhout, Balen, Laakdal, Ham, Tessenderlo, Retie en Dessel. Welzijnszorg Kempen trad op als bouwheer.

Ter Kempen werd een VZW met een PPS-structuur (publiek-private samenwerking).

Op 13/5/2005 opende Ter Kempen zijn deuren voor de eerste bewoner.

Er startte in het najaar van 2005 ook een structurele samenwerking met OPZ Geel. Ter Kempen zou tegemoetkomen aan de opvang van een groep zwaar zorgbehoevende bejaarden met een gestabiliseerde psychiatrische aandoening. In principe komen deze mensen in aanmerking voor opname in RVT maar door gebrek aan aangepaste infrastructuur en expertise stellen zich een aantal problemen. Vaak leidden deze tot uitsluiting en vereenzaming van dit concrete doelpubliek. Het engagement van OPZ liep aanvankelijk tot 2008 voor 15 bedden. In 2008 werd dit engagement hernieuwd en uitgebreid tot 24 bedden.

Huidige organisatie

De PPS-structuur bleef bestaan, alsook de samenwerking met het OPZ. 't Volderke in Meerhout maakt deel uit van de organisatie als private partner. 't Volderke telt 2 tehuizen voor volwassenen met een fysische handicap, met name "Levensboom" en "De Windroos".

Vanaf 01/01/2016 stapte OCMW Tessenderlo uit de organisatie.

Dankzij de kennis en de mankracht van de verschillende partners en de samenwerking met het OPZ kan Ter Kempen rekenen op een degelijk en goed onderbouwd bestuur.

De VZW-vorm refereert naar een private vorm van bestuur waar inhoudelijke doelstellingen enerzijds en financieel evenwicht anderzijds primeren op politieke structuren.

Recent, sinds maart 2017 maakt Ter Kempen deel uit van de Zorgvereniging die opgericht werd door Welzijnszorgkempen.



Contact :

Ter Kempen vzw
Smissestraat 8
2450 Meerhout
014/25 45 80
info@terkempen.be

directeur: Carine Belmans

28.VITAS



VitaS is de overkoepelende organisatie voor seniorenzorg van de gemeenten Bocholt, Hechtel-Eksel, Oudsbergen en Peer. De intergemeentelijke samenwerking dateert van 1906 (*zie historiek*).

VitaS beheert drie woonzorgcentra, namelijk Perrehof (*het vroegere Sint-Antoniusrusthuis*) in Peer, Den Boogerd in Hechtel-Eksel en Kloosterhof in Oudsbergen.

Vanaf 01/01/2019 nam VitaS het beheer van de assistentiewoningen en woonzorgcentrum Reigersvliet van Leopoldsburg over.

Historiek

- 1906: oprichting van een wedergemeentelijke vereniging met de gemeenten Peer, Kleine-Brogel en Grote-Brogel
- 06/04/1908: eerste steenlegging – 03/05/1910 inwijding.
- 29/03/1974: eerste spadesteek voor de bouw van het nieuwe rustoord wordt gestoken te Peer met op 27/10/1979 de officiële inhuldiging.
- 26/06/1989: omvorming naar een intercommunale vereniging.
- Begin 1993: uitbreidingswerken voor 60 woonegelegenheden waarna op 09/09/1994 de officiële inhuldiging en ingebruikname plaatsvond.
- Voorjaar 2004: omvorming van een intercommunale naar een opdrachthoudende vereniging.
- 2007: uitbreiding van VitaS met de bouw van een nieuwe campus te Oudsbergen met op 19/12/2008 de officiële inhuldiging.
- 2011: uitbreiding van VitaS met de bouw van een nieuwe campus te Hechtel-Eksel met op 17/12/2012 de ingebruikname.
- Voorjaar 2012: opstart van een dagverzorgingscentrum zowel op de campus te Peer als de campus te Oudsbergen
- 2012: door de vele uitbreidingen en het aanwezig zijn op meerdere locaties drong een nieuwe naam zich op. De naam opdrachthoudende vereniging Sint Antonius werd dan ook omgevormd naar de korte maar krachtige benaming VitaS.
- 2018: uitbreiding van VitaS met campus Reigersvliet, DVC de Kiosk en serviceflats/assistentiewoningen voorheen uitgebaat door het OCMW van Leopoldsburg.
- 2020: uitbreiding van VitaS met assistentiewoningen De Perre en De Zwaen te Peer.

VitaS telt 4 woonzorgcentra

In het kader van het totaal aanbod van VitaS in de 4 zorgcampussen telt de groep 4 woonzorgcentra: in elke zorgcampus – en in elke deelnemende gemeente - is er een woonzorgcentrum:

1. **WZC Het Perrehof** (de nieuwe benaming van het vroegere WZC Sint-Antonius) in **Peer** omvat 145 bewonerskamers, en een erkend CDV nl. CDV De Hortus.
Rode Kruisstraat 25, 3990 Peer
Tel.: 011/49 26 12
Campusdirectrice: Carla Wouters
2. **WZC Kloosterhof** in **Oudsbergen** werd geopend in het najaar van 2008 en omvat 75 bewonerskamers waarvan 3 voor CVK, en een erkend CDV nl. CDV De Graankorrel.
Kantonnieërstraat 6, 3670 Oudsbergen
Tel.: 011/49 26 31
Campusdirectrice: Evi Waelburgs

3. **WZC Den Boogerd in Hechtel-Eksel** is de campus dewelke werd geopend in het najaar van 2012 en omvat 93 bewonerskamers waarvan 3 voor CVK. Daarnaast is er in 2020 een CDV nl. CDV De Bolster geopend.
Nieuwstraat 17, 3940 Hechtel-Eksel
Tel.: 011/49 26 52
Campusdirectrice: Leen Lavreysen.
4. **WZC Reigersvliet in Leopoldsburg** is de campus die het laatst is toegetreden tot VitaS. Deze omvat 65 woongelegenheden en 5 kamers voor kortverblijf. Daarnaast is er nog een erkend CDV aanwezig nl. CDV De Kiosk.
De Wittelaan 3, 3970 Leopoldsburg
Tel. 011/49 00 67
Campusdirecteur: Dirk Trappeniers.

Het aanbod van de ouderenvoorzieningen van Vitas in de 4 gemeenten ziet er als volgt uit:

In de gemeente Peer :

Woonzorgcentra en centra voor kortverblijf: WZC Het Perrehof
Centra voor dagverzorging: CDV De Hortus
Zelfstandig wonen: GAW De Perre , GAW De Zwaen en Residentie Sint Antonius

In Oudsbergen :

Woonzorgcentra en centra voor kortverblijf: WZC Kloosterhof
Centra voor dagverzorging: CDV De Graankorrel

In Hechtel-Eksel :

Woonzorgcentra en centra voor kortverblijf: WZC Den Boogerd
Centra voor dagverzorging: CDV De Bolster
Zelfstandig wonen: GAW De Bloesem

In Leopoldsburg :

Woonzorgcentra en centra voor kortverblijf: WZC Reigersvliet
Centra voor dagverzorging: CDV De Kiosk
Zelfstandig wonen: GAW Eyckerheide , SF Chazal en SF 't Heppens Hof

VitaS is een opdrachthoudende vereniging

De *Raad van Bestuur* telt 4 leden, 1 uit elke gemeente. De voorzitter wordt door henzelf uit de leden gekozen.. .

Daarnaast is er de *Algemene Vergadering* die is samengesteld uit de vertegenwoordigers van de deelnemende gemeenten (meestal de burgemeester) en worden door de deelnemende gemeenteraden rechtstreeks aangewezen voor elke samenkomst.

Tenslotte is er de *algemeen directeur* die de dagelijkse verantwoordelijke van de opdrachthoudende vereniging is en tevens hoofd van het personeel.

Hoofdzetel van VitaS:

Rode Kruisstraat 25, 3990 Peer
+32 (0) 11 49 26 00
Algemeen directeur: Chris Demilder

29. VIVALIA INTERCOMMUNALE



Vivalia est une intercommunale de soins de santé belge créée le 21 octobre 2008 avec comme but la gestion des services hospitaliers et des soins de santé dans les 47 communes affiliées (toutes les 44 communes de la province de Luxembourg et 3 autres de la province de Namur).

Historique :

La société hospitalière Vivalia SCRL, basée à Bastogne, existe depuis le 18 juin 1974.

Le 7 mai 2008, la Coordination Hospitalière Luxembourgeoise (CHL, créée le 18 mai 2004) signe un accord avec l'ensemble des intercommunales hospitalières luxembourgeoises pour la création d'une intercommunale unique de santé.

Le 21 octobre 2008, la fusion au sein de la nouvelle entité s'opère, donnant naissance à l'intercommunale transfrontalière Vivalia qui entre en fonction le 1^{er} janvier 2009 :

« L'Association intercommunale Vivalia a été constituée aux fins de créer, d'acquérir, de gérer et d'exploiter sur le territoire de ses associés, des institutions médico-sociales telles que cliniques, maternités, centres de santé, homes pour personnes âgées ou pour enfants, institutions pour enfants handicapés et centres d'accueil ainsi que d'organiser et gérer tout service s'occupant au sens large d'assistance et de soins extra-hospitaliers ».

Au sein de VIVALIA, il y a le secteur : «Prise en charge de la personne âgée », intégrant la gestion les **4 maisons de repos - maisons de repos et de soins**. Celles-ci accueillent les personnes valides, en perte d'autonomie physique et/ou psychique, invalides, désorientées (démence, maladie d'Alzheimer...).

1. Seniorie de Sainte-Ode

Allée de Celly 5, 6680 Saint-Ode

Tél. : 084/24 50 10

Direction : Julie Francois

E-mail : julie-francois@vivalia.be

2. Résidence La Bouvière

Rue de la Bouvière, 14C - 6690 VIELSALM

Téléphone : 080/800.100

Direction : Julie CORNIL

Email : julie.cornil@vivalia.be

3. Saint-Antoine

Rue de Mageroux 55 - 6762 Virton

Tél: 063 211 600

Direction : Jean-Yves WILKIN

Tél.: 063/21.16.80 ou 063/21.16.92 - GSM: 0495/24.98.02

Email : jeanyves.wilkin@vivalia.be

4. Résidence Val des Séniors

Rue des Chênays 121 - 6921 Chanly

Tél.: 084 388 911

Direction: Madame Ludivine GHELEIN

Téléphone : 0491/863867

Email : Ludivine.Ghelein@vivalia.be

Contact VIVALIA Pôle "Extra Hospitalier":

M. Olivier BINET, Directeur général adjoint Pôle "Extra hospitalier"

Tél: 061/62 00 70 - E-mail : deh@vivalia.be

Route des Ardoisières, 100 - 6880 BERTRIX

30. WELZIJNSVERENIGING HET DAK IOW (Knokke-Heist)



De Welzijnsvereniging Het Dak (*nieuwe naam sedert 1 januari 2002 in opvolging van de oorspronkelijke naam 'Autonome Vereniging Het Dak'*) is een OCMW-vereniging die opgericht is krachtens de bepalingen van de OCMW-wet van 8 juli 1976 die toelaat bepaalde OCMW-diensten te verzelfstandigen en onder afzonderlijk bestuur te plaatsen.

De vereniging heeft publieke rechtspersoonlijkheid, net als het OCMW en de gemeente

De Welzijnsvereniging heeft een algemene vergadering en een raad van bestuur.

Twee deelgenoten die paritair in de bestuursorganen vertegenwoordigd zijn, zijn enerzijds het gemeentebestuur van Knokke-Heist en anderzijds het OCMW van Knokke-Heist.

De Welzijnsvereniging Het Dak overkoepelt 3 instellingen: **2 woonzorgcentra** en 1 groep van assistentiewoningen

De woonzorgcentra zijn:

1. **Woonzorgcentrum De Noordhinder**, dat geopend werd op 01/01/1981; Noordhinder 31, 8300 Knokke-Heist (tel. 050/53 00 80 – fax 050/51 64 62 – dak@knokke-heist.be). Het woonzorgcentrum heeft 150 kamers en 5 kortverblijfkamers.
2. **Woonzorgcentrum Onze-Lieve-Vrouw van Troost** (bestaat reeds sinds 1893) Rustoordstraat 1, 8300 Knokke-Heist (tel. 050/61 39 37 – fax 050/62 58 50 – dak@knokke-heist.be). Het woonzorgcentrum heeft 115 éénpersoonkamers, 12 tweepersoonkamers en 2 **echtparenkamers**. In 2018 startte de bouw van een nieuw gemeentelijk woonzorgcentrum in de Westkapellestraat in Westkapelle. Omdat het huidige Onze-Lieve-Vrouw van Troost fel verouderd is, opteerde overkoepelend orgaan Het Dak voor een nieuwbouw. De opening was oorspronkelijk voorzien eind 2020. Door de coronacrisis heeft de bouw echter vertraging opgelopen.

*De **serviceflats Residentie Mardyck**, die geopend werden in 1994, zijn gelegen in de buurt van WZC De Noordhinder, nl. op Noordhinder 39 (tel. 050/53 00 80 – dak@knokke-heist.be)*

Raad van Bestuur:

Kathleen van der Hoofd, voorzitter

Bert De Brabandere

Olivier Bodyn

Nadine Costers

Annie Vandenbussche

M. Vercruysse

Franck Libeer, secretaris

Contactpersoon:

Franck Libeer, Directeur

Contact OCMW-Knokke:

Sociaal Huis

Kraaiennestplein, 1

8300 Knokke-Heist

Tel.: 050/53 09 00

31. WELZIJSVERENIGING SINT-GILLIS-WAAS



Welijnsvereniging Sint-Gillis-Waas neemt de vorm aan van een vereniging overeenkomstig de bepalingen van Titel VIII, hoofdstuk I van het decreet betreffende de organisatie van de Openbare Centra voor Maatschappelijk Welzijn van 19 december 2008 (hierna genoemd het "OCMW-decreet"). Welzijnsvereniging Sint-Gillis-Waas bezit rechtspersoonlijkheid.

"Het OCMW van Sint-Gillis-Waas geeft aan Welzijnsvereniging Sint-Gillis-Waas de opdracht om de residentiële ouderenzorg van het OCMW van Sint-Gillis-Waas te organiseren, uit te baten en alle initiatieven te nemen die kaderen in deze opdracht."

De Welzijnsvereniging van Sint-Gillis-Waas beschikt over **een woonzorgcentrum**, een **kortverblijf** en **2 residenties met assistentiewoningen**.

Woonzorgcentrum De Kroon

Het woonzorgcentrum De Kroon biedt een thuis aan 167, voornamelijk zorgbehoevende, ouderen en 7 kamers voor kortverblijf.

Assistentiewoningen: *Residentie Kamerwijk en Residentie Ruiterhof*

Contact:

Welijnsvereniging Sint-Gillis-Waas
Zwanenhoekstraat 3, 9170 Sint-Gillis-Waas
Tel. 03 727 14 60
www.sint-gillis-waas.be

Contactpersonen WZC De Kroon:

Joke Henne, algemeen directeur wnd.
Carine Thyssen, coördinator zorg
03 727 14 63
carine.thyssen@welzijnsvereniging.be

32. WELZIJSVERENIGING SLEUTELZORG



Op 1 januari 2020 ging in Temse de **Welijnsvereniging Sleutelzorg** van start.

Dit nieuwe bestuursorgaan exploiteert volgende woonzorgcentra, ouderenvoorzieningen en diensten:

- **woonzorgcentra 'De Reiger' en 't Blauwhof'**
- het centrum voor kortverblijf (CVK) De Reiger
- de groep van assistentiewoningen (GAW) Residentie Elisabeth
- de dienst Gezins- en Aanvullende Thuiszorg
- de klusjesdienst
- het lokaal dienstencentrum 't Achterpoortje
- de Seniorenmobiel
- het Dienstenchequebedrijf (vanaf maart 2020).

De welzijnsvereniging telt ca. 285 personeelsleden, van wie 249 contractuelen en 36 statutairen.

Voor ondersteunende diensten zoals ICT, Financiën, Personeelsdienst... zal de welzijnsvereniging beroep doen op de diensten van het Lokaal Bestuur.

Sleutelzorg heeft tot doel om voor de inwoners van Temse en daarbuiten een kwalitatieve, betaalbare, warme en breed toegankelijke zorgverlening te garanderen binnen het sociaal-economisch kader van het Lokaal Bestuur..

WELZIJSVEREIGING SLEUTELZORG beheert en exploiteert **2 woonzorgcentra:**

1. WZC DE REIGER

Woonzorgcentrum De Reiger is in de onmiddellijke nabijheid van het centrum van Temse gelegen: Clement D'Hooghelaan 8. Het centrum beschikt over 150 woongelegenheden en 4 kortverblijven met 4 afdelingen verdeeld over 5 verdiepingen:

2. WZC 'T BLAUWHOF

Woonzorgcentrum 't Blauwhof is gelegen in Hospitaalstraat 37, Steendorp en beschikt over 60 woongelegenheden met 1 afdeling, verdeeld over 2 verdiepingen:

WELZIJSVERENIGING SLEUTELZORG beheert naast voornoemde woonzorgcentra ook een aantal assistentiewoningen nl. in Residentie Elisabeth.

Residentie Elisabeth is gelegen te Temse en beschikt over 70 flats, verdeeld over 4 verdiepingen: op het gelijkvloers bevinden zich 16 flats, op de 1ste verdieping zijn het er 18, alsook op de 2de verdieping en de 3de verdieping.

Algemeen directeur Ouderenvoorzieningen OCMW Temse a.i.: Maité Van der Bruggen

Oprichting en bestuur van WELZIJNVERENIGING SLEUTELZORG:

Op 27 mei 2019 keurde de OCMW-raad van Temse de oprichting goed van de publiekrechtelijke vereniging Welzijnsvereniging Sleutelzorg, alsook de statuten en de motiveringsnota.

De Vlaamse minister van Binnenlands Bestuur Liesbeth Homans verleende bij ministerieel

besluit van 27 augustus 2019 haar goedkeuring aan de oprichting van deze welzijnsvereniging en de bijhorende statuten.

Aangezien het een publiekrechtelijke vereniging is, is er een politieke vertegenwoordiging in de Algemene Vergadering en de Raad van Bestuur. Alle OCMW/gemeenteraadsleden maken deel uit van de Algemene Vergadering.

Binnen de Algemene Vergadering is een Raad van Bestuur gekozen met 8 leden:

1. Ingrid Deschepper (CD&V)
2. Franky De Graeve (CD&V)
3. Werner Maerevoet (N-VA)
4. Björn Van Asbroek (N-VA)
5. Bart Van Geyt (Open Vld)
6. Annemie Muyshondt (Vlaams Belang)
7. Vincent De Maeyer (Groen)
8. Brigitte Caura (TESAMEN)

Op 30 september 2019 verkoos de Algemene Vergadering uit de leden van de Raad van Bestuur Werner Maerevoet tot **voorzitter** van de welzijnsvereniging.

De dagelijkse werking is door de Raad van Bestuur gedelegeerd aan het Directiecomité, dat bestaat uit 6 leden met Dirk De Clerck, **algemeen directeur** aan het hoofd.

Contact:

Welzijnsvereniging Sleutelzorg

Clement D'hooghelaan 8 (*WZC De Reiger*)

9140 Temse

Tel. 03 710 25 60

www.sleutelzorgtemse.be

33. WOON- EN ZORGBEDRIJF WERVIK



Hoofdzetel:

WZBW WERVIK (Woon-en Zorgbedrijf Wervik)

Steenakker 30
8940 Wervik
Tel.: 056/300.200

Het bedrijf is een OCMW-vereniging naar publiek recht. Deze vereniging beheert op het grondgebied Wervik **twee publieke woonzorgcentra**, de afdeling woonzorg met haar uitgebreid dienstenaanbod aan huis, de aangepaste woonvormen en de ondersteunende diensten.

WOON- EN ZORGBEDRIJF WERVIK telt 2 woonzorgcentra:

1. WOONZORGCENTRUM HET PARDOEN

Akademiestraat 1
8940 WERVIK
Tel.: 056/95.28.00

Directeur: Rik Leroy

Het Pardoen is sinds 2011 een volledig nieuw woonzorgcentrum met 105 woonegelegenheden, erkend door de Vlaamse Gemeenschap om zorgbehoevende personen deskundig te verzorgen en te huisvesten.

De voorziening is gelegen in het stadscentrum langs de oevers van de Leie.

De infrastructuur, de vele hulptoestellen, het aangepaste meubilair en onze verzorging en begeleiding zijn aangepast aan bewoners met een hogere zorggraad, zonder dat dit de huiselijkheid aantast.

Het Pardoen heeft drie afdelingen met vijf onderscheiden leefgroepen, allen benoemd naar het Wervikse tabaksverleden.

2. WOONZORGCENTRUM TER BEKE

Beselarestraat 1
8940 GELUWE
Tel.: 056/95.29.00

Directeur: Elien Dejaegere

WZC Ter Beke is een woonzorgcentrum met 75 woonegelegenheden en ligt pal in het centrum van het dorp Geluwe.

Zowel **WZC PARDOEN** (1 kamer) als **WZC TER BEKE** (4 kamers) voorzien beide in een herstelverblijf als tijdelijke opvang voor personen na een heelkundige ingreep, ziekenhuisopname door ernstige aandoening of langdurige onderbreking van de normale activiteiten. Na de opvang kunnen de gebruikers opnieuw zelfstandig thuis wonen.

Naast het beheer en de exploitatie van deze 2 woonzorgcentra is WOON- en ZORGBEDRIJF actief op het vlak van de **sociale huisvesting**. In 1997 werd **Ten Kanter** gebouwd, gelegen in de Reutelbekestraat te Geluwe in een groene omgeving. Het gebouw bestaat uit 21 sociale flats en 12 garages.

- De flats zijn uitgerust met een parlofoon en de bewoner beschikt over een alarm-armband (verbonden met het WZC Ter Beke Geluwe).

- De gelijkvloerse flats werden opgenomen in het lokaal toewijzingsreglement (voorrang aan bewoners van minstens 65 jaar).
- De bewoners kunnen beroep doen op de bestaande dienstverlening en georganiseerde activiteiten van het Woon- en Zorgbedrijf Wervik.
- De woongelegenheden geven geen voorrang bij een eventuele opname in een woonzorgcentrum van het Woon- en Zorgbedrijf.

WOON-EN ZORGBEDRIJF WERVIK biedt ook diensten aan in het kader van ‘**thuisdiensten**’, zoals nachtopvang, personenalarmtoestellen, poetsdienst, warme maaltijden aan huis, mindermobielen centrale, klusjesdienst, voetgangerscirkels en boodschappendienst

Bestuursorganen van WOON- EN ZORGBEDRIJF WERVIK:

De **Algemene Vergadering** bestaat uit 13 OCMW-raadsleden en is bevoegd voor een aantal specifieke zaken: statutenwijzigingen, goedkeuren meerjarenplan en jaarrekening,...

De **Raad van Bestuur** bestaat uit 7 leden van de algemene vergadering en vergadert elke maand. De bevoegdheden van de raad omvatten personeelsaangelegenheden, aankopen, goedkeuren reglementen, financiële beslissingen,...

Voorzitter en lid AV en lid RvB: Lien Deblaere

Plaatsvervangend voorzitter en lid AV en lid RvB: Sonny Ghesquière

Lid AV en lid RvB: Cindy Vienne

Lid AV en lid RvB: Kristof Vandamme

Lid AV en lid RvB: Nele Leroy

Lid AV en lid RvB: Bart Pynket

Lid AV en lid RvB: Belinda Beauprez

Leden AV: Yourou Casier, Els Scheirlynck, Tom Durnez, Ann Degroote, Yara Bogart en Robin Depoorter.

Algemeen directeur: Myriam Deloddere

34. WOONZORGGROEP ARENDONK (Kempen)



Woonzorggroep Arendonk is ontstaan uit de fusie van:

- **Woonzorgcentrum De Hoge Heide** (*behorende tot de groep Kristelijke Medico-Sociale Instellingen van de CM van Turnhout – (41)*) en
- **OCMW-Woonzorgcentrum Sint Isabella.**

De fusie van de twee woonzorgcentra is een gevolg van een zorgvuldig traject dat in 2016 werd gestart met een ouderenbehoefteonderzoek in Arendonk.

Door het samenbrengen van middelen, expertise en mensen komt zorg op maat veel dichterbij. Sinds 1 juli 2018 opereren beide woonzorgcentra onder de vzw Woonzorggroep Arendonk (WZGA).

De groep telt 220 bewoners die verdeeld wonen over **twee campussen**:

- **Campus De Vrijheid**, Vrijheid 100 Arendonk (tel. 014/40 10 10) en Marc Proost, woonzorgmanager De Vrijheid – marc.proost@wzga.be – 014 40 10 20
 - Ria Janssen – ria.janssen@wzga.be – 014 40 10 26
 - Verantwoordelijk voor De willekom en De Luifel
 - Valerie Machilsen – valerie.machilsen@wzga.be – 014 40 10 27
 - Verantwoordelijk voor t’Geburt
- **Campus De Lusthoven**, De Lusthoven 55, Arendonk (tel. 014/63 97 30) Kim Severijns, woonzorgmanager De Lusthoven – kim.severijns@wzga.be – 014 63 97 32
 - Ellen Vandecraen – ellen.vandecraen@wzga.be – 014 63 97 35
 - Verantwoordelijk voor Beukenlaan en Lindelaan
 - Marleen Hermans – marleen.hermans@wzga.be – 014 63 97 34
 - Verantwoordelijk voor Boslaan en Kastanjelaan

Algemeen directeur : Erik Leus – erik.leus@wzga.be – 014 40 10 14

Het spreekt voor zich dat een fusie de continuïteit van de zorg voor de huidige bewoners uitsluitend in gunstige zin mag beïnvloeden. Daarnaast kondigt zich al meteen een eerste grote innovatie aan. Naast Sint Isabella wordt op korte termijn een nieuw paviljoen gebouwd dat specifiek zal focussen op personen met dementie.

Contact:

Vrijheid 100
2370 Arendonk
014 40 10 10
info@wzga.be

35. WOONZORGGROEP VOORKEMPEN



WZC Verbert-Verrijdt en **WZC Rustenburg** fungeerden eerst als twee aparte OCMW-instellingen, maar is nu **één welzijnsvereniging** door de samenwerking tussen het **OCMW-Schoten** en het **OCMW-Wijnegem**.

Historiek

De voorgeschiedenis van **WZC Verbert-Verrijdt** gaat terug tot in de jaren 1800. Vooraleer het gebouw een woonzorgcentrum werd, werd het in 1861 geopend als gasthuis. In het gasthuis verbleven zowel weeskinderen als volwassenen. Het was een toevluchtsoord voor de armen waar ze beroep konden doen op verpleging, kraamzorg of medische verzorging. Voor dit alles konden ze rekenen op de zusters Maricolen-Franciscanessen, die het gasthuis bemanden. Het gasthuis werd later omgebouwd tot een noodhospitaal toen een brandbom bijna alles vernietigde. In het noodhospitaal verzorgden de zusters samen met helpers van het Rode Kruis mensen uit Schoten.

Na de oorlog werd het noodhospitaal omgevormd tot een kraaminrichting gekend als Het Moederhuis van Schoten.

In 1959 werden de eerste stappen ondernomen om Verbert-Verrijdt te transformeren tot het icoon en woonzorgcentrum dat het nu is.

WZC Rustenburg heeft net zoals WZC Verbert-Verrijdt een rijke voorgeschiedenis.

Het verhaal begint in 1892, wanneer Eerw. Hr. De Ridder een stuk grond schonk aan de gemeente voor de bouw van een nieuw gasthuis. Ook hier stonden zusters in voor de verzorging van de ouderlingen, nl. de zusters Annonciaden. Het gasthuis bestond uit een rusthuis, een boerderij, een lazaret en een dodenhuisje. Ook was er een boomgaard en een tuintje waar verse groenten gekweekt werden. De aalmoezenier van het gasthuis woonde in een pastoorswoning die later werd afgebroken om plaats te maken voor een nieuw politiegebouw. In 1975 werd er besloten om over te gaan tot de bouw van een nieuw rustoord aan de Koolsveldlaan. Het nieuwe gebouw genaamd 'Rustenburg' werd opgericht door het OCMW en in gebruik genomen in 1977. Deze grote vernieuwing was erg vooruitstrevend in de jaren 70. Het oude gasthuis kreeg ook een nieuwe invulling. In de rechtervleugel van het gasthuis werd de politie ondergebracht en het overige gedeelte werd gebruikt als ontmoetingsruimte. In de overige ruimte werden culturele activiteiten georganiseerd. De kapel werd omgedoopt tot 'Kapeltheater' en ook de bibliotheek vond een onderkomen in het gebouw. Half in de jaren 80 bleek er een tekort aan opvang voor minder valide bejaarden. Om aan dit tekort te voldoen, werd er overgegaan tot verbouwingen. Ook voor bejaarden met dementie werd een nieuwe afdeling voorzien. In 1992 begonnen de verfraaiingswerken. Het doel was om een volledig dienstencentrum uit te bouwen voor het OCMW met een aparte ingang voor het rusthuis. Ook werd er een afdeling voorzien voor zware zorgbehoevenden. In 1994 kwam de nieuwbouw in gebruik. In 1997 werd het gasthuis omgevormd tot een volwaardig cultureel centrum en in 2000 werd het opnieuw geopend. In 2004 werd beslist om 28 zorgwoningen te bouwen zodat ouderen zo lang mogelijk zelfstandig konden wonen. De vraag naar flats voor senioren werd ook alsmear groter. Zo kwam er in 2008 'De Meidoorn', een complex van 26 sociale huurwoningen. Het rusthuis was stilaan toch toe aan een volledige vernieuwing. De werkzaamheden die in samenwerking met het OCMW van Wijnegem gebeurden, begonnen in 2009 en in juni 2012 konden de bewoners hun nieuwe kamers intrekken.

1. WOONZORGCENTRUM VERBERT-VERRIJDT CAMPUS SCHOTEN

Het woonzorgcentrum Verbert-Verrijdt biedt een nieuwe thuis aan voor 166 zorgbehoevende ouderen van 65 jaar en ouder.

Verbertstraat 25 | 2900 Schoten

Tel. 03 680 06 80

info@wzgvoorkempen.be

Woonzorgcentrum Verbert-Verrijdt beschikt ook over een dagverzorgingscentrum:

DVC 't Dorp

J. Van Craenstraat 1 | 2900 Schoten

Tel. 03 680 06 80

info@wzgvoorkempen.be

2. WOONZORGCENTRUM RUSTENBORG

In het nieuwe gebouw zijn 70 woonegelegenheden voorzien met inbegrip van woonegelegenheden voor ouderen met dementie.

Woonzorgcentrum Rustenburg bestaat uit vijf woonzones: woonzone Klimop, woonzone Vlaaikengang, woonzone Veldweg, woonzone Dageraad en woonzone Ganzenweg.

Koolsveldlaan 94, 2110 Wijnegem

Tel. 03 288 20 00

info@wzgvoorkempen.be

Het OCMW van Wijnegem heeft vanaf eind 2005 een erkenning gekregen voor een kortverblijf van drie kamers in woonzorgcentrum Rustenburg

Woonzorggroep Voorkempen verleent 'woonassistentie' aan bepaalde ouderenvoorzieningen waar we een samenwerkingsverband met hebben afgesloten.

In Wijnegem gaat het om de bejaardenflats Meidoorn en Bloesempad en in Schoten de assistentiewoningen Schuttershof.

Directies:

Marleen Tilborghs, algemeen directeur en directeur WZC Rustenburg

Marleen.tilborghs@wzgvoorkempen.be

Tel. 03 288 20 01 (Wijnegem)

Tel. 03 680 06 56 (Schoten)

Jean Van Humbeeck, financieel directeur en directeur WZC Verbert-Verrijdt

Jean.vanhumbeeck@wzgvoorkempen.be

Tel. 03 680 05 63

36. ZORG EN WELZIJN (Zedelgem)

Als eerste gemeente in Vlaanderen startte Zedelgem in 2010 een publiek-private samenwerking (PPS) op om de vergrijzing aan te pakken.

De vzw 'Zorg en Welzijn Zedelgem' is een samenwerking tussen

- het gemeentebestuur van Zedelgem,
- het OCMW van Zedelgem,
- de Woonzorggroep GVO en
- Familiehulp vzw.

De eerste doel van de samenwerking was de bouw van een nieuw woonzorgcentrum (Woonzorgcentrum Klaverveld ter vervanging van het vroegere WZC Maartenshove) met 130 bedden langs de Loppemsestraat in Zedelgem en 70 assistentiewoningen.

Ook in de deelgemeente Loppem zal een volledig nieuw woonzorgcentrum met 130 woonegelegenheden opgetrokken worden.

Op die manier hopen de initiatiefnemers het tekort aan rusthuisbedden in de gemeente op te vangen.

Het hele project moet afgerond zijn tegen 2020. De totale investering bedraagt 45 miljoen euro, gespreid over verschillende jaren.

Voor deze realisatie werkte de vzw samen met VK Studio Architects, Planners & Designers uit Roeselare.

Op 29 april 2016 opende de vzw Zorg en Welzijn Zedelgem het nieuwe **Woonzorgcentrum Klaverveld**.

Alle bewoners van het vroegere WZC Maartenshove verhuisden mee.

WZC Klaverveld biedt plaats aan 136 bewoners en heeft 9 plaatsen in kortverblijf.

Het dagverzorgingscentrum, met een capaciteit van 15 plaatsen, werd geopend op 18 juli 2016.

De bijhorende **Assistentiewoningen Klaverhof** hebben 48 woonegelegenheden.

Contactpersoon :

Algemeen directeur: dhr. Kurt Ryheul

Zorg en Welzijn vzw

Fazantenlaan 89, 8210 Zedelgem

050/82 66 36

info@zwz.be

37. ZORG LEUVEN



De welzijnsvereniging 'Zorg Leuven' ging officieel van start op 1 januari 2017. De oprichtingsakte "Zorgbedrijf Leuven" dateert van 17 oktober 2016.

Zorg Leuven is een overkoepelende structuur waar

- kinderopvang,
- thuiszorg en
- **ouderenzorg**

ondergebracht zijn.

Zorg Leuven beheert en exploiteert de volgende **4 woonzorgcentra**:

1. Woonzorgcentrum Booghuys,

Vlamingenstraat 3, 3000 Leuven

Tijdelijk gevestigd in: Andreas Vesaliusstraat 10 bus 0101 3000 Leuven

Tel. 016/24 81 50

booghuys@zorgleuven.be

Woonzorgcentrum Booghuys bood plaats aan 73 bewoners. Na jaren intensief gebruik was het gebouw aan een grondige vernieuwing toe. Zorg Leuven zal niet enkel het gebouw van het woonzorgcentrum vernieuwen, maar wil ook de inrichting en zorgorganisatie volledig afstemmen op bewoners met dementie. Omdat het huidige gebouw volledig tegen de vlakte gaat, hebben de bewoners en medewerkers voor de duur van de afbraak- en nieuwbouwwerken hun intrek genomen op drie afdelingen van het nabijgelegen woonzorgcentrum Edouard Remy.

2. Woonzorgcentrum Edouard Rémy

Andreas Vesaliusstraat 10 bus 1, 3000 Leuven

Tel. 016/ 24.84.20

Directie: Peter Bernaers. Hij is te bereiken op het nummer

Tel. 016/ 24.80.20

peter.bernaers@ocmw-leuven.be.

Woonzorgcentrum Edouard Remy ligt in het hartje van Leuven. Het gebouw dateert van 1958 en werd deels gerenoveerd in de jaren 90. De nieuwbouw aan de Andreas Vesaliusstraat werd officieel geopend op 7 februari 2015. Het gele huis aan de voorgevel is ondertussen al een gekend Leuvens icoon geworden.

Het woonzorgcentrum biedt plaats aan 289 valide en zorgbehoevende bewoners. Er zijn zowel één- als tweepersoonskamers, verdeeld over negen afdelingen. Ook is er een centrum voor kortverblijf met 10 kamers.

3. Woonzorgcentrum Ter Putkapelle

Bosstraat 13 , 3012 Wilssele-Putkapel

016/35 26 11

Directie:

Brigitte Scheepmans

Tel. 016/35 26 03

mail: brigitte.scheepmans@ocmw-leuven.be

Het woonzorgcentrum Ter Putkapelle is gelegen in het centrum van Wilssele-Putkapel, dicht bij de kerk en het zwembad. Allerlei winkels, horecazaken en grootwarenhuizen bevinden zich in de buurt.

De campus omvat naast het woonzorgcentrum een lokaal dienstencentrum en 27 assistentiewoningen.

Woonzorgcentrum Ter Putkapelle is een nieuwe residentie uitgerust met de meest moderne systemen van bewaking, oproep, lct-modaliteiten, ergonomische hulp en zorgmiddelen. Het

biedt plaats aan 90 bewoners, voornamelijk minder- en zwaar zorgbehoevende personen en bewoners met dementie.

4. Woonzorgcentrum Ter Vlierbeke

Rustoordlaan 3, 3010 Kessel-Lo

Tel. 016/55 55 11

tervlierbeke@zorgleuven.be

Directie: Danny Geutjens.

Tel. 016 55 55 11

danny.geutjens@zorgleuven.be.

Ter Vlierbeke, dat onder het beheer valt van Zorg Leuven, is een site met 3 centra:

- Een **woonzorgcentrum** voor 90 bewoners met drie afdelingen. Elke afdeling telt 30 eenpersoonskamers en een leef- en eetruimte.
- **Serviceflats**
- Een serviceflatgebouw met 25 flats: dit is een aangepaste woongelegenheid voor ouderen (65+) die nog zelfstandig kunnen wonen.
- **Lokaal dienstencentrum**
- Dit is een centrum dat via allerlei activiteiten ondersteuning biedt aan ouderen die nog zelfstandig thuis wonen.

Bestuursorganen:

Algemene Vergadering:

De leden van de algemene vergadering van Zorg Leuven zijn:

Bieke Verlinden, voorzitter, Lien Degol, Line De Witte, Hagen Goyvaerts, Sarah Mohamed Kahlif, Fons Laeremans, Thomas Van Oppens, Dorien Meulenijzer, Lorin Parys, Eva Platteau, Frouke Wouter, Christophe Stockman, Aynur Tasdemir, Liesbeth Vandermeeren, Els Van Hoof.

Samenstelling Raad van Bestuur:

Bieke Verlinden, voorzitter
 Magda Aelvoet, deskundige
 Herwig Beckers, deskundige
 Pierre De Hertog, deskundige
 Line De Witte, raadslid
 Lien Degol, raadslid
 Laila El Abouzi, deskundige
 Hagen Goyvaerts, raadslid
 Ann Li, raadslid
 Dorien Meulenijzer, raadslid
 Lorin Parys, raadslid
 Gert Peeters, onafhankelijk bestuurder
 Aynur Tasdemir, raadslid
 Jos Tournoy, onafhankelijk bestuurder
 Mieke Van Gramberen, onafhankelijk bestuurder
 Erik Vanderheiden, raadslid
 Liesbeth Vandermeeren, raadslid
 Heidi Vanheusden, deskundige
 Frouke Wouters, raadslid

Hoofdzetel Zorg Leuven:

Andreas Vesaliusstraat 47 bus 1
 3000 Leuven

Contact voor alle diensten van thuis- en ouderenzorg:

E-mail: zorgzeker@zorgleuven.be – Tel.: 016 55 55 55

Algemeen directeur: Koen Wuyts

Financieel directeur: Brunhilde Tournicourt

38. ZORGBAND LEIE EN SCHELDE



Zorgband Leie en Schelde is sinds 2018 erkend als een autonome publieke vereniging. Vanaf 1 januari 2020 neemt de Zorgband Leie en Schelde de ouderenzorgtaken over van de OCMW besturen van **Laarne, Destelbergen, Merelbeke, Nazareth** en het **Provinciaal Zorgcentrum Lemberge**.

Zorgband Leie en Schelde stelt 840 medewerkers tewerk in één van haar ouderenzorgvoorzieningen.

Concreet bestaat de Zorgband Leie en Schelde uit:

- **5 woonzorgcentra** (woonzorgcentrum Hof ten Kouter, Kouterhof, het Lindeken, Wielkine en zorgcentrum Lemberge) met in totaal 572 bedden (inclusief kortverblijf/herstelverblijf),
- een revalidatiecentrum met 63 bedden,
- *103 serviceflats/bejaardenwoningen*,
- 3 dagverzorgingscentra (De Dagvlinder, De Triangel en De Boomgaard),
- 3 dienstencentra ('t Binnenhof, De Reinaert en De Merelaar),
- een dienst voor gezinszorg en aanvullende thuiszorg voor 143 inwoners te Merelbeke,
- een dienstenchequebedrijf voor poetshulp aan huis bij 1172 inwoners van Laarne/Destelbergen/Merelbeke en Nazareth,
- 1 dienst warme maaltijden aan huis in Laarne,
- klusjesdienst in Merelbeke en Nazareth en
- een mindermobieliendienst in Laarne/Merelbeke en Nazareth.

De **5 woonzorgcentra** van Zorgband Leie en Schelde met in totaal 572 bedden (inclusief kortverblijf/herstelverblijf) zijn de volgende:

1. WZC HOF TEN KOUTER

Kouterstraat 1, 9270 Laarne

Tel: 09 367 52 43

WZC Hof ten Kouter biedt plaats aan 95 bewoners. Ze verblijven in één van de 8 leefgroepen waar gezelligheid en huiselijkheid centraal staat. De leefgroepen zijn verdeeld over 3 afdelingen: de Vijvers (gelijkvloers), de Bijenkorf (gelijkvloers) en de Meersen (1ste verdieping).

2. WZC KOUTERHOF

Kouterlaan 21, 9070 Destelbergen – Heusden

Tel: 09 230 65 51

Het WZC Kouterhof is gelegen in een rustige groene omgeving nabij het centrum van Heusden en biedt kwaliteitsvolle zorg aan 101 bewoners op één van de 3 afdelingen. De beveiligde afdeling huisvest 25 bewoners.

3. WZC BERKENHOF

Kloosterstraat 24a, 9820 Merelbeke

Tel: 09 210 74 70

Het Berkenhof is in 2020 als nieuwe woonzorgcentrum in gebruik genomen op de site Poelstraat te Merelbeke. De nieuwbouw telt 142 kamers, wat een uitbreiding betekent van 12 extra bedden (5 kortverblijfbedden en 7 extra woonzorgbedden).

4. WZC WIELKINE

Stropstraat 3, 9810 Nazareth

Tel: 09 382 81 12

WZC Wielkine telt 60 rusthuisbedden.

5. ZORGCENTRUM LEMBERGE

Salisburylaan 100, 9820 Merelbeke

Tel: 09 272 20 00

Het woonzorgcentrum omvat 179 bedden verspreid over 4 afdelingen met elk hun eigen troeven.

Het centrum is bijkomend erkend als centrum voor personen met jongdementie en dit voor 12 bedden.

“In het meerjarenplan 2020-2025 van ZORGBAND LEIE EN SCHELDE wordt rekening gehouden met de toepassing van het campusbesluit, waarbij WZC Lemberge samen met WZC Het Lindeken, onder één gemeenschappelijke erkenning komen en ook effectief als één campus zal worden aanzien, wat een administratieve vereenvoudiging met zich meebrengt. Vervolgens dienen zich op operationeel vlak ook een aantal opportuniteiten aan waarbij kan worden voorzien in één gemeenschappelijke directie WZC – met op campusniveau uiteraard een dagelijkse verantwoordelijke, afstemming van het personeelsbeleid en de algemene werking van beide campussen”.

De **hoofdzetel** van de **ZORGBAND LEIE EN SCHELDE** is gevestigd in:

Zorgcentrum Lemberge,
Salisburylaan 100
9820 Merelbeke
tel: 09/272.20.00
www.zorgband.be.

Bestuursorganen:

De **Algemene Vergadering** bestaat uit 16 afgevaardigden van de deelgenoten van de welzijnsvereniging.

De **Raad van Bestuur** is het bestuursorgaan met de meest uitgebreide bevoegdheid om op te treden namens de Zorgband Leie en Schelde en bestaat uit 4 stemgerechtigde bestuurders, verkozen binnen de OCMW-raden van Laarne, Destelbergen, Merelbeke en Nazareth.

Bestuurders zijn:

- Egbert Lachaert, bestuurder Merelbeke en voorzitter Raad van Bestuur
- Piet Baetens, bestuurder Laarne
- Eva Rombaut, bestuurder Destelbergen
- Annemie De Gussem, bestuurder Nazareth

Algemeen directeur: Githa Praet

39. ZORGBEDRIJF ANTWERPEN



Vereniging Zorgbedrijf Antwerpen, een Vereniging naar Publiek Recht, is een initiatief van het OCMW Antwerpen en werd opgericht per ingang van 1 januari 2009.

Zorgbedrijf Antwerpen telt 45 dienstencentra, een gamma aan thuisdiensten (zoals poetshulp, huishoudhulp-gezinszorg, persoonlijk alarmsysteem...), *3.750 serviceflats*, **17 woonzorgcentra** in de stad Antwerpen, (web)winkel www.deschakel.be met producten voor en getest door senioren en 7 centra voor jeugdzorg. Het is de grootste speler in de Antwerpse zorgsector met 4.000 gemotiveerde medewerkers die elke dag 20 000 klanten helpen.

Zorgbedrijf Antwerpen heeft een participatie in de bedrijven Senso2me en Dienstenthuis Antwerpen.

Zorgbedrijf Antwerpen staat via **Zorgbedrijf Brasschaat** ook in voor het beheer en management van het **woonzorgcentrum Vesalius**, het bijhorende dagverzorgingscentrum en serviceflats in **Brasschaat**.

Zorgbedrijf Antwerpen heeft **17 woonzorgcentra**, verspreid over alle districten van Antwerpen en **1 woonzorgcentrum** in Brasschaat:

1. **Woonzorgcentrum Bilzenhof**
Lange Beeldekensstraat 50
2060 Antwerpen
03 431 43 00
2. **Woonzorgcentrum Bloemenveld**
Klaproosstraat 50
2610 Wilrijk
03 820 08 08
3. **Woonzorgcentrum De Gulden Lelie**
Schoytestraat 19
2000 Antwerpen
03 224 72 11
4. **Woonzorgcentrum De Pelikaan**
Bosuilplein 1
2100 Deurne
03 360 40 15
5. **Woonzorgcentrum De Tol**
Burgemeester de Boeylaan 2
2100 Deurne
03 431 14 11
6. **Woonzorgcentrum Europasquare**
Ruggeveldlaan 26
2100 Deurne
03 431 34 11
7. **Woonzorgcentrum Gitschotelhof**
Lodewijk van Berckenlaan 361
2140 Borgerhout
03 431 88 11

8. **Woonzorgcentrum Hof De Beuken**
Geestenspoor 73
2180 Ekeren
03 544 44 11
9. **Woonzorgcentrum Lichtenberg**
Voorzorgstraat 1
2660 Hoboken
03 820 87 11
10. **Woonzorgcentrum Lozanahof**
Van Schoonbekestraat 54
2018 Antwerpen
03 247 32 11
11. **Woonzorgcentrum Melgeshof**
De Lunden 2
2170 Merksem
03 431 65 11
12. **Woonzorgcentrum Monnikenhof**
Monnikenhofstraat 109
2040 Berendrecht
03 431 16 11
13. **Woonzorgcentrum Ruytenburg/Sint-Anna**
Floralienlaan 400
2600 Berchem
03 431 76 11
14. **Woonzorgcentrum Sint-Bartholomeus**
Jaak de Boeckstraat 6
2170 Merksem
03 431 77 11
15. **Woonzorgcentrum Sint-Maria**
Vredestraat 93
2600 Berchem
03 285 30 00
16. **Woonzorgcentrum Vinck-Heymans**
Arthur Goemaerelei 18
2018 Antwerpen
03 431 86 11
17. **Woonzorgcentrum 't Zand**
Louis Paul Boonstraat 22
2050 Antwerpen-Linkeroever
03 291 19 19
18. **Woonzorgcentrum Vesalius**
Prins Kavellei 75
2930 Brasschaat
03 650 25 87

Algemeen directeur Zorgbedrijf Antwerpen: Johan De Mynck.

Contactadres:

Zorgbedrijf Antwerpen
Ballaarstraat 35
2018 Antwerpen
Telefoon. 03 431 31 31
www.zorgbedrijf.antwerpen.be

40. ZORGBEDRIJF HARELBEKE



Zorgbedrijf Harelbeke is een autonome, verzelfstandigde organisatie die het aanbod inzake ouderen- en thuiszorg bundelt in een nieuwe structuur om op die manier een sterke openbare dienstverlening te blijven garanderen en een zorgcontinuüm te realiseren.

De welzijnsvereniging neemt de vorm aan van een publiekrechtelijke vereniging conform Deel 3, Titel 4, hoofdstuk 2 van het decreet van 22 december 2017 over het lokaal bestuur.

De welzijnsvereniging is opgericht door het OCMW en de Stad van Harelbeke voor een duur van dertig opeenvolgende jaren, ingaand op 1 januari 2018 en dewelke, behoudens verlenging, verstrijkt op 31 december 2047.

Het zorgbedrijf omvat:

- **de woonzorgcentra**
- **het kortverblijf**
- **dagverzorgingscentrum**
- de assistentiewoningen,
- de thuiszorg ondersteunende diensten
- de lokale dienstencentra
- Dorpshuis de Rijstpekker werd door de stad als partner in dit verhaal, ingebracht.

1. Woonzorgcentrum De Vlinder

Rustig en residentieel gelegen, dicht bij de Gavers, een luchtig en open gevoel, het zijn maar enkele van de troeven waarover woonzorgcentrum De Vlinder beschikt.

In WZC De Vlinder wonen 120 mensen. Het centrum biedt ook plaats aan 3 personen voor een kortverblijf.

Kollegeplein 5, B-8530 Harelbeke

Tel. 056 73 53 90

devlinder@zbharelbeke.be

2. Woonzorgcentrum De Ceder aan de Leie

In het hartje van de stad, aan de oevers van de Leie, bevindt zich sinds 1995 het woonzorgcentrum De Ceder aan de Leie.

Onze afdelingen De Parel, De Bries, De Bloesem en De Loft zijn verspreid over vier verdiepen.

Het centrum herbergt 123 mensen en telt 6 kamers voor koppels.

Vrijdomkaai 31, B-8530 Harelbeke

Tel. 056 73 52 00

cederaandeleie@zbharelbeke.be

*In het kader van residentiële ouderenzorg beschikt het Zorgbedrijf over **assistentiewoningen** in de voorziening 'De Beiaard':*

- Een nieuwe thuis in het hartje van Harelbeke
- Wonen in het centrum aan de boorden van de Leie
- 47 aangepaste en comfortabele flats voor 65-plussers
- Zelfstandig wonen en leven
- Een veilig gevoel door 24 uren permanentie en een noodoproepsysteem
- Knusse zithoeken waar je anderen kan ontmoeten
- Verschillende activiteiten in het aansluitend dienstencentrum **De Parette**

Hospitaalstraat 6, B-8530 Harelbeke

056/89 91 00

zorglijn@zbharelbeke.be

Bestuurorganen:

Het zorgbedrijf wordt aangestuurd door een brede algemene vergadering bestaande uit 11 OCMW-raadsleden en 2 schepenen:

Lynn Callewaert, voorzitter
 Alain Top, burgemeester
 Rita Beyaert, lid algemene vergadering
 Willy Vandemeulebroucke, lid algemene vergadering
 Rik Vandenaabeele, lid algemene vergadering
 Rosanne Mestdagh, lid algemene vergadering
 Inge Bossuyt, lid algemene vergadering
 Patrick Claerhout, lid algemene vergadering
 Fleur De Buck, lid algemene vergadering
 Melissa Depraetere, lid algemene vergadering
 Koen Opsomer, lid algemene vergadering
 Gwenny Meyfroid, lid algemene vergadering
 Nancy Debeerst, lid algemene vergadering
 Gerdy Haes, algemeen directeur

Raad van bestuur:

Het dagelijks beleid wordt bepaald door een krachtige raad van bestuur die samengesteld is uit 6 OCMW-raadsleden, 1 schepen, de burgemeester (met raadgevende stem) en de algemeen directeur van het zorgbedrijf:

Lynn Callewaert, voorzitter
 Alain Top, burgemeester
 David Vandekerckhove, bestuurder
 Filip Lainez, bestuurder
 Rosanne Mestdagh, bestuurder
 Elke Vlaeminck, bestuurder
 Lise-Marie Platteau, bestuurder
 Wout Patyn, bestuurder
 Gerdy Haes, algemeen directeur

Directie:

Het directiecomité bestaat uit Gerdy Haes, algemeen directeur, Rudy Eggermont, financieel directeur, Kenny Verhulst, directeur aankoop & facilitair beheer, Frederik Hellyn, directeur IT, Sem Vanhessche, directeur P&O, Lieze Bakelant, directeur wonen en zorg, Charlotte Desegher, directeur thuiszorg en dienstencentra. Lynn Callewaert, voorzitter van het Zorgbedrijf zetelt in het directiecomité met raadgevende stem.

De zetel van de welzijnsvereniging:

Kollegeplein 5, 8530 Harelbeke
 Centraal nummer: 056/73 53 90

41. ZORGBEDRIJF KLEIN-BRABANT



Het Zorgbedrijf Klein-Brabant beheert en exploiteert **twee woonzorgcentra**:

1. Woonzorgcentrum Sint-Pieter - campus Puurs

Palingstraat 44, 2870 Puurs-Sint-Amands

Tel. algemeen 03 890 15 33

wzc.puurs@zorgbedrijf.klein-brabant.be

Woonzorgcentrum Sint-Pieter ligt in het centrum van Puurs (Palingstraat 44). Het gebouw heeft 92 kamers (25 rustoordbedden, 61 RVT-bedden en 6 kamers kortverblijf), verdeeld over drie verdiepingen.

2. Woonzorgcentrum Ter Schelde - campus Sint-Amands

Kouterpark 25, 2890 Puurs-Sint-Amands

Tel. 052 46 92 22

info@zorgbedrijf.klein-brabant.be

Het woonzorgcentrum "Ter Schelde" ligt in het centrum van Sint-Amands. Het gebouw dateert van 2002-2003 en telt 2 bouwlagen. Op het gelijkvloers vind je de afdeling de Schorre (= de extra zorgafdeling voor dementerende bewoners) en de afdeling de Polder. Op de eerste verdieping heb je de afdelingen 't Hooft en 't Slik. Ter Schelde biedt plaats aan 45 bewoners (20 ROB-bewoners + 25 RVT-bewoners).

Zorgbedrijf Klein-Brabant beheert en exploiteert bovendien assistentiewoningen op:

- *Campus Puurs, Kouterpark 24: Het Erf (20 flats)*
- *Campus Sint-Amands, Palingstraat 46 en 50: Ten Dijke (65 flats, verspreid over twee locaties, 45 identieke (studiomodel), 4 éénpersoonsflats en 16 flats met aparte slaapkamer)*

Bestuur:

De **Algemene Vergadering** bestaat uit afgevaardigden van alle deelgenoten van Zorgbedrijf Klein-Brabant. Het OCMW van Puurs-Sint-Amands wordt in de Algemene Vergadering van Zorgbedrijf Klein-Brabant vertegenwoordigd door hun voltallige Raad voor maatschappelijk welzijn, samengesteld conform artikel 6 § 1 van het OCMW-decreet.

Samenstelling van de Algemene Vergadering:

Voorzitter: Ann-Marie Morel

Leden: Eddy Ceurstemoint, Luk Ceurvelt, Guido Cools, Raf De Blaiser, Lavinia De Maeyer, Anne De Ron, Jef De Rop, Bart De Sutter, Els De Smedt, Inge Faes, Willem Geeroms, Els Goedgezelschap, Alex Goethals, Els Knoops, Peter Lemmens, Patrick Pauwels, Steven Prinsen, Danny Saey, Peggy Seeuws, Ronny Tourné, Jan Van Camp, Yvo Van Damme, Koen Van den Heuvel, Hilde Van der Poorten, Peter Van Hoeymissen, Heiko Van Muylder, Sonja Van Nimmen, Sopheide Van Praet.

Secretaris: Fred Rogier

De **Raad van Bestuur** vergadert minimum één keer per kwartaal. Verder vergadert de raad van bestuur, overeenkomstig artikel 18 van de statuten, telkens het belang van het Zorgbedrijf dit vereist en dit op bijeenroeping van de voorzitter, die verplicht is een vergadering van de raad van bestuur bijeen te roepen op aanvraag van minstens één derde (1/3) van de beheerders.

Samenstelling van de Raad van Bestuur:

Voorzitter : Ann-Marie Morel

Ondervoorzitter: Peter Van Hoeymissen

Leden: Luk Ceurvelt, Bart De Sutter, Willem Geeroms, Els Goedgezelschap, Danny Saey,
Sonja Van Nimmen.
Secretaris: Fred Rogier

Algemeen directeur:

Fred Rogier
tel. 03/890.15.31
fred.rogier@zorgbedrijf.klein-brabant.be

Contact :

Zorgbedrijf Klein-Brabant
Palingstraat 44 2870 Puurs-Sint-Amands
tel. 03 890 15 30
info@zorgbedrijf.klein-brabant.be

42. ZORGBEDRIJF MEETJESLAND



De twee open, cirkelvormige figuren van ons logo omarmen elkaar maar omsluiten elkaar niet volledig. Ze dragen respectvol zorg voor elkaar. De twee helften dragen in zich de suggestie van inclusie, samen één geheel te vormen. De slogan 'een thuis voor jou' spreekt voor zich. Het Zorgbedrijf focust op de zorgnoden van de cliënt en zet in op een integrale zorg met een naadloze overgang tussen de verschillende diensten.

Het Zorgbedrijf Meetjesland nam op 1 januari 2018 de thuiszorgdiensten en de residentiële zorginstellingen over van de OCMW's Evergem, Maldegem en Deinze (Nevele).

De OCMW-besturen van Evergem, Maldegem en Deinze (Nevele) beslisten alzo om de krachten te bundelen en de ouderenzorg van de 3 OCMW's onder te brengen in een autonome en verzelfstandigde welzijnsvereniging: Zorgbedrijf Meetjesland. Met deze unieke, intergemeentelijke samenwerking wil het Zorgbedrijf de kwaliteit en geïntegreerde aanpak van de publieke zorg blijven garanderen.

Het Zorgbedrijf Meetjesland omvat:

- **5 woonzorgcentra voor een totaal van 438 woongelegenheden;**
- *99 serviceflats in Maldegem, 69 in Evergem;*
- een dienst voor gezinszorg aan huis voor ongeveer 350 gezinnen in Maldegem en Evergem;
- een dienstencheque-onderneming voor poets hulp aan huis bij bijna 1000 gezinnen;
- een dienst warme maaltijden in Deinze (Nevele);
- een collectieve dagopvang in Maldegem.

Zorgbedrijf Meetjesland beheert de volgende **5 woonzorgcentra**:

1. WZC TEN OUDENVOORDE

Hospitaalstraat 2, 9940 Evergem (Ertvelde) – tel. 09/334.55.84

2. WZC TER CAELE

Hoeksken 29, 9940 Evergem – tel. 09/253.85.39

3. WZC TER LEENEN

Graaf Van Hoornestraat 26, 9850 Deinze (Nevele) – tel. 09/371.54.00

4. WZC TER HOLLEBEKE

Hooiwege 4, 9940 Evergem (Sleidinge) – tel. 09/357.32.07

5. WZC WARMHOF

Begijnewater 1, 9990 Maldegem – tel. 050/40.36.00

De **Algemene Vergadering** van het Zorgbedrijf Meetjesland is samengesteld uit 31 vertegenwoordigers uit de Raden voor Maatschappelijk Welzijn van de OCMW's van Evergem, Maldegem en Deinze.

De **Raad van Bestuur** bestaat vandaag uit 9 afgevaardigden uit de Raden voor Maatschappelijk Welzijn van de OCMW's van Evergem, Maldegem en Deinze, en de algemeen directeur van het zorgbedrijf. De algemeen directeurs van de OCMW's van Evergem, Maldegem en Deinze worden als technicus aan hun delegatie toegevoegd.

Voorzitter: Patrick Huyghe

Algemeen Directeur: Piet Vanwambeke

Contactgegevens hoofdzetel:

De hoofdzetel is gevestigd in de oude pastorie van Sleidinge,nl.
Sleidinge-Dorp 43
9940 Evergem (Sleidinge)
info@zorgbedrijfmeetjesland.be
09 210 30 70

43. ZORGBEDRIJF MOTENA

MOTENA

'Motena' is een ingekorte versie van het Japanse begrip 'omotenashi', een vorm van bijna extreme beleefdheid en gastvrijheid, een fenomeen waar de Japanners wereldwijd om bekend staan. In de eerste letter zijn twee mannetjes verwerkt die elkaar de hand schudden en licht buigen.

ZORGBEDRIJF MOTENA is een publiekrechtelijke vereniging en moet dus blijven beantwoorden aan de regelgeving van openbare besturen. Het is een bewuste keuze om de zorgdiensten nog steeds vanuit het lokaal bestuur te organiseren. De band met het OCMW en Stad blijft bestaan. Deze band vertaalt zich ook in de organisatiestructuur, met name de Algemene Vergadering en de Raad van Bestuur (*zie verder*)

Zetel van ZORGBEDRIJF MOTENA: Gasthuisstraat 10, 8800 Roeselare
Tel. 051/80 52 00 – info@motena.be

ZORGBEDRIJF MOTENA bestaat uit:

- vier woonzorgcentra (**De Waterdam, De Zilverberg, Ter Berken en Sint-Henricus**)
- vier lokale dienstencentra (Ten Elsberge, Schiervelde, De Zilverberg en De Waterdam)
- thuiszorgdiensten Kotee (poetsdienst, maaltijden aan huis, klusdienst en thuisverpleging)
- voorschoolse en naschoolse kinderopvanginitiatieven KIDZ (KIDZ Roeselare, KIDZ Beveren, KIDZ Rumbeke, KIDZ Onthaalouders)
- **Assistentiewoningen en woonassistentie**
- Therapeutisch Zorgpunt N, therapeutische zorg voor kinderen, jongeren en volwassenen

1. WZC De WATERDAM

Het woonzorgcentrum De Waterdam is ontstaan uit een fusie van de 2 voormalige woonzorgcentra, Ter Dreve en Ten Hove. Het bevindt zich naast het Stedelijk Ziekenhuis en het centrale Motena gebouw.

In WZC De Waterdam begeleidt men zowel senioren met een laag verzorgingsprofiel als fysiek zwaar zorgbehoevende senioren. Momenteel vinden 147 bewoners er hun thuis, aangevuld met 4 kortverblijven.

2. WZC DE ZILVERBERG

Woonzorgcentrum De Zilverberg richt zich naar fysiek zwaar zorgbehoevende senioren en ouderen met dementie.

Er zijn 120 comfortabele kamers, voorzien van de modernste zorgtechnologie, aangevuld met 3 kamers voor kortverblijf. WZC De Zilverberg heeft 8 leefgroepen, waar telkens 15 bewoners samenwonen.

3. WZC TER BERKEN

Woonzorgcentrum Ter Berken richt zich op senioren die door psychische problemen niet langer zelfstandig thuis kunnen wonen.

90 senioren vinden er hun thuis. Elke bewoner beschikt over een éénpersoonskamer. Per verdieping zijn er 2 ruime woonkamers voor telkens 15 bewoners. Daarnaast is er ook 1 kamer voor kortverblijf.

4. WZC SINT-HENRICUS

In het woonzorgcentrum Sint-Henricus, in het centrum van Rumbeke, kan je terecht voor residentiële zorg aan 87 senioren in éénpersoonskamers. Daarnaast zijn er 4 kortverblijfkamers en is er een dagverzorgingscentrum voor 50 bezoekers.

Herlocatie van het woonzorgcentrum Ter BERKEN

Het veranderend zorglandschap en noodzakelijke renovatiewerken zorgen ervoor dat Motena de capaciteit van zijn woonzorgcentra proactief herschikt. Nadat de renovatiewerken en uitbreiding

van woonzorgcentra De Waterdam en Sint-Henricus zijn afgerond, zal het gebouw van Ter Berken vanaf 2024 niet langer functioneren als woonzorgcentrum. Alle bewoners kunnen daarna terecht in een van de andere woonzorgcentra van Motena en ook de medewerkers van Ter Berken kunnen daarna aan de slag blijven op een van onze locaties, waarbij er dus geen sprake is van afvloeiingen.

Bestuursorganen:

Algemene Vergadering: De leden van de Algemene Vergadering van MOTENA bestaan uit de 12 OCMW-raadsleden, 1 afgevaardigde van Stad Roeselare en 1 afgevaardigde van het directiecomité van MOTENA.

De **Raad van Bestuur** bestaat uit 6 OCMW-raadsleden, 1 afgevaardigde van Stad Roeselare en 1 afgevaardigde van het directiecomité van MOTENA. Voorzitter van de Raad is Bart Wenes.

Het **Algemeen Directiecomité** bestaat uit:

- Verdoolaege Steven, algemeen directeur
- Hostekint Laurent, directeur Zorg
- Vandecasteele Trui, HR-directeur
- Coysman Gijs, Secretaris directiecomité.

44. ZORGBEDRIJF OUDERENZORG GENK (ZOG)



Zorgbedrijf Ouderenzorg Genk beheert en exploiteert **2 woonzorgcentra**:

1. Woonzorgcentrum Mandana

Stalenstraat 2, 3600 Genk

Tel. 089/21 19 86

Woonzorgcentrum Mandana heeft twee campussen met een totaalcapaciteit van 132 bedden.

1. WZC Mandana Campus Schaapsdries

Mandana is ontstaan uit **vzw Menos** (*zie verder*) en richt zich in bijzonder naar ouderen met dementie en ouderen met een psychische problematiek. De bewoners van Mandana verblijven in kleine leefgroepen van 8 bewoners die samen beschikken over een eigen "appartement".

Omdat de nood aan bijkomende bedden steeds hoger, biedt vzw Menos tijdelijk ook residentieel verblijf, kortverblijf en dagopvang aan in de gebouwen van het OCMW, op Campus Schaapsdries (voorheen Woonzorgcentrum Herfstvreugde).

Het woonzorgcentrum telt 4 afdelingen met telkens 2 leefgroepen. De leefgroepen tellen maximum 10 bewoners en leven autonoom met hun leefgroep begeleiders. De leefgroepen zijn huiselijk ingericht.

2. WZC Mandana Campus André Dumont

In september 2012 startte vzw Menos de nieuwbouwwerken voor een innovatief woonzorgcentrum op campus André Dumont te Waterschei. De eerste 32 ouderen hebben er begin januari 2014 hun intrek genomen.

2. Woonzorgcentrum Toermalien

Portavida, Welzijnscampus 15, 3600 Genk

Tel. 089/57 35 00

Het woonzorgcentrum telt 286 bedden. Toermalien is ontstaan uit de fusie van de wzc Herfstvreugde en Heiderust te Genk. In september 2012 namen de 270 bewoners van de rusthuizen Heiderust en Herfstvreugde hun intrek in het nieuwe OCMW-woonzorgcentrum Toermalien op de site van de Welzijnscampus.

Daarbij werd toen ook beslist om Toermalien los te koppelen van de directe OCMW-werking en te laten groeien in een zelfstandig statuut in de vorm van een OCMW-vereniging.

Vanaf 1 januari 2016 versterken **Menos vzw** en **Woonzorgcentrum Toermalien** hun samenwerking en vormen samen met **Woonzorgcentrum Mandana** voortaan het **Zorgbedrijf Ouderenzorg Genk (ZOG)**.



Het Zorgbedrijf Genk is een samenwerking tussen het OCMW Genk en de VZW Menos, met als doelstelling de exploitatie van de woonzorgcentra van beide partners in één overkoepelend zorgbedrijf.

vzw Menos is een samenwerkingsinitiatief tussen OCMW Genk, Wit-Gele Kruis, vzw CGG/LITP,

de huisartsenvereniging vzw Prometheus, het Ziekenhuis Oost-Limburg en het Openbaar Psychiatrisch Zorgcentrum OPZC Rekem.

Menos is een sectoroverschrijdend samenwerkingsverband met als doel de uitbouw van een **gerontopsychiatrisch expertisecentrum**, overwegend in de zorgregio Genk. De taak van dit expertisecentrum is de ontwikkeling en implementatie van een keten van zorg die nauw op elkaar aansluit en de zorgbehoevende oudere en zijn mantelzorgers de meest aangepaste zorg kan garanderen. De kennis, expertise en ervaring van elk van de partners van het samenwerkingsinitiatief wordt maximaal ingezet. Belangrijk is het samenspel dat ontstaat tussen de zorgverleners, de oudere en zijn omgeving. De zorgketen bestaat uit de schakels:

- woonzorg;
- vorming & counseling,
- thuiszorg op maat,
- diagnose en screening

Contact:

info@zoggenk.be

089/57 35 00

www.zoggenk.be

en

vzw Menos

Schaapsdries 23600 Genk

administratie@menosgenk.be of info@menosgenk.be

Tel.: 089/57.30.50 of 089/57.35.00

Contactpersoon: Chris Van Gerven

45. ZORGBEDRIJF RIVIERENLAND



ZORGBEDRIJF RIVIERENLAND is een welzijnsvereniging, opgericht door het OCMW van Sint-Katelijne-Waver en het OCMW van Mechelen. Beide OCMW's hebben een aantal van hun taken toevertrouwd aan het Zorgbedrijf. Op die manier willen zij verschillende vormen van zorg samenbrengen. Zorgbedrijf Rivierenland kan zo een permanente zorg of een zorgketen aanbieden aan de klanten. Via samenwerking biedt het Zorgbedrijf een gespecialiseerde en efficiënte zorg samen met meer dan 750 medewerkers.

ZORGBEDRIJF RIVIERENLAND biedt volgende diensten aan:

- **4 woonzorgcentra**
- *Seniorenwoningen en Assistentiewoningen*
Zorgbedrijf Rivierenland beschikt over meer dan 280 woningen voor ouderen, waarvan 13 woongelegenheden die aangepast zijn voor rolstoelgebruikers en beschikt over 138 assistentiewoningen, verspreid over 5 locaties.
- Dagverzorgingscentra: Hanswijk, Hof van Egmont, Huis Offendonk;
- Kortverblijf en Nachtopvang;
- Lokale dienstencentra: Den Abeel, Den Deigem, De Rooster en De Schijf;
- Thuiszorg;
- Kinderopvang;
- Zorgcoach.

De 4 onder de koepel van het Zorgbedrijf Rivierenland beheerde **woonzorgcentra** zijn:

1. WZC DE LISDODDE

Frans Broersstraat 1, 2800 Mechelen
Tel. 015/47.81.00

Woonzorgcentrum De Lisdodde bevindt zich net buiten de vesten van de Stad Mechelen. Het centrum beschikt over **156 woongelegenheden**, inclusief **6 kamers voor kortverblijf**. Er zijn 2 vleugels, een beveiligde afdeling voor bewoners met dementie, en een nieuwe vleugel, die begin 2013 in gebruik genomen werd. Op het dak van de nieuwe vleugel staan **2 comfortabele assistentiewoningen**.

2. WZC HOF VAN EGMONT

Hendrik Speecqvest 5, 2800 Mechelen
Tel. 015/41.29.44

Woonzorgcentrum Hof van Egmont ligt in het centrum van Mechelen. Er zijn 3 afdelingen voor bewoners met nood aan fysieke zorg en 3 afdelingen voor bewoners met dementie. Binnen één van de afdelingen voor bewoners met dementie is voor 12 bewoners voorzien in 'kleinschalig wonen': Nieuwenhuysse.

Het Hof van Egmont biedt naast het woonzorgcentrum ook 2 dagverzorgingscentra, waarvan één specifiek voor mensen met dementie, 10 bedden voor kortverblijf waarbij ook nachtverblijf mogelijk is.

3. WZC SINT-ELISABETH => vervangen in 2020 door nieuwbouw onder een nieuwe benaming

“WZC BOSBEEKHOF”

Wilsonstraat 28, 2860 Sint-Katelijne-Waver
Tel. 015/31.49.31

In 2019 zouden de bewoners van het woonzorgcentrum verhuizen naar een **nieuwbouw** achter het huidige woonzorgcentrum. Door onvoorziene omstandigheden is de verhuis uitgesteld. Na de verhuis krijgt het nieuwe woonzorgcentrum ook een nieuwe naam, namelijk BOSBEEKHOF.

Borsbeekhof biedt een thuis aan 92 bewoners. Zij wonen verspreid over 3 wijken, waarvan de Tuinwijk zich richt op bewoners met dementie. Het woonzorgcentrum beschikt voor 60 woongelegenheden met een bijkomende erkenning (het vroeger RVT). Deze woongelegenheden zijn bedoeld voor bewoners die minimaal afhankelijkheids categorie B hebben. De 32 andere woongelegenheden zijn eerder bedoeld (vroeger ROB) voor bewoners die meer onafhankelijk zijn van zorg.

In 2020 konden de bewoners en de medewerkers hun intrek nemen in een nieuw gebouwd woonzorgcentrum. Dit was echter fase 1 van de werken. Na de verhuis werd het oude gebouw afgebroken en startte fase 2, de bouw van een nieuw lokaal dienstencentrum.

4. WZC ROSENDIAELVELD

In maart 2019 startte de bouw van het nieuwe woonzorgcentrum Rosendaelveld, op de site - naast het AZ Sint-Maarten - tussen de Antwerpse- en Liersesteenweg in Mechelen.

In het voorjaar van 2021 zal het nieuwe woonzorgcentrum de deuren openen.

In het woonzorgcentrum zullen 120 bewoners wonen, voornamelijk personen met dementie of met een bijzondere psychische kwetsbaarheid. Het wonen en leven zal verlopen volgens de principes van kleinschalig genormaliseerd wonen. Waarbij iedere bewoner in een kleine groep van 8 personen woont en ondersteuning krijgt van een vast team, wat een vertrouwd gevoel geeft. Er is één woning voorzien voor personen met jongdementie en twee woningen voor personen met een bijzondere psychische kwetsbaarheid.

Contact:**ZORGBEDRIJF RIVIERENLAND**

Wilsonstraat 28a
2860 Sint-Katelijne-Waver
Tel. 015/30.69.97
info@zbrivierenland.be
www.zorgbedrijfrivierenland.be

Bestuursorganen:

De **Algemene Vergadering** bestaat uit tien leden, vertegenwoordigers van de betrokken OCMW's. De Raad van Maatschappelijk Welzijn van Mechelen en van Sint-Katelijne-Waver stelden elk 5 leden aan. Maken deel uit van de Algemene Vergadering: Jeroen Baeten – voorzitter; Gabriella De Francesco – ondervoorzitter; Lore Roelandts, Sylke Pex, Elisabet Okmen, Arthur Orlans, Anne Delvoye, Faysal El Morabet; Katrien Willems, Karolien Frans, leden; Peter Macken, algemeen directeur

De **Raad van Bestuur** bestuurt het Zorgbedrijf en bestaat uit 11 beheerders: de voorzitter en ondervoorzitter van de Raad van Bestuur, 3 beheerders, verkozen door de leden van de Raad van Maatschappelijk Welzijn van het OCMW Mechelen en 3 beheerders, verkozen door de leden van de Raad van Maatschappelijk Welzijn van het OCMW Sint-Katelijne-Waver, de OCMW-secretarissen van Mechelen en Sint-Katelijne-Waver en de algemeen directeur.

De samenstelling van de Raad van Bestuur wordt iedere legislatuur beslist door de beide gemeentebesturen. Op 1 maart 2019 is de nieuwe raad van bestuur gestart. Jaarlijks wisselen de voorzitter en ondervoorzitter.

De huidige samenstelling:

Voorzitter, de heer Jeroen Baeten
Ondervoorzitter, mevrouw Gabriella de Francesco

Bestuurders met stemrecht OCMW Mechelen:

Mevrouw Elisabeth Okmen

De heer Arthur Orlians

Mevrouw Freya Perdaens

Bestuurders met stemrecht OCMW Sint-Katelijne-Waver

De heer Bart De Boeck

Mevrouw Katrien Willems

Mevrouw Sylke Pex

Bestuurders zonder stemrecht

De heer Marc Staes, adjunct-algemeen directeur OCMW Sint-Katelijne-Waver

De heer Jan Bal, adjunct-algemeen directeur OCMW Mechelen

De heer Peter Macken, algemeen directeur

Het **Managementteam** organiseert de dagelijkse operationele werking van Zorgbedrijf Rivierenland en bestaat uit de volgende leden:

Peter Macken

algemeen directeur

peter.macken@zbrivierenland.be

015 30 69 97

Brigitte Verstrepen

financieel directeur

brigitte.verstrepen@zbrivierenland.be

015 30 69 97

Ria Martens

directeur wzc Hof van Egmont

ria.martens@zbrivierenland.be

015 44 85 90

Astrid Gepts

directeur wzc De Lisdodde

astrid.gepts@zbrivierenland.be

015 47 81 01

Maddy Van den Bergh

directeur wzc Sint-Elisabeth

maddy.vandenbergh@zbrivierenland.be

015 31 49 31

Ann Desmet

directeur wzc Roosendaelveld

ann.desmet@zbrivierenland.be

0470 31 89 98

Paméla Van Even

diensthoofd thuiszorg en kinderopvang

pamela.vaneven@zbrivierenland.be

015 44 52 17

Wendy Absillis

directeur organisatie-ontwikkeling

wendy.absillis@zbrivierenland.be

46. ZORGBEDRIJF SAKURA



De naam Sakura verwijst naar een Japanse kerselaar, die symbool staat voor 'levensboom'. Sakura heeft voor het zorgbedrijf een tweede symboolfunctie namelijk als 'sa cura' of 'samen zorgen voor'.

Het **OCMW Lokeren** en het **OCMW Moerbeke-Waas** startten op 1 januari 2018 het Zorgbedrijf SAKURA. Deze zorgvereniging exploiteert de woonzorgvoorzieningen van beide besturen onder de vorm van een autonome publieke rechtspersoon.

SAKURA stelt meer dan 300 personeelsleden tewerk en organiseert residentiële zorg voor 450 ouderen, verspreid over 3 campussen:

1. Campus Lokeren, Polderstraat 2 te Lokeren:

Woonzorgcentrum Ter Durme: 157 woongelegenheden

Assistentiewoningen Het Polderhuis: 48 woningen

Kortverblijf: 5 woongelegenheden (4 open – 1 beveiligd)

2. Campus Eksaarde, Eksaardedorp 88 te Lokeren:

Woonzorgcentrum Hof van Eksaarde: 89 woongelegenheden

Kortverblijf: 1 woongelegenheden (beveiligd)

3. Campus Moerbeke-Waas, Sportlaan 13 te Moerbeke:

Wooncentrum Ter Moere, 67 woongelegenheden

Assistentiewoningen Hof Ter Moere: 24 woningen

Assistentiewoningen Ter Moere: 24 woningen

Kortverblijf: 3 woongelegenheden.

Bestuur:

- **Algemene Vergadering**
Het zorgbedrijf wordt aangestuurd door de Algemene Vergadering bestaande uit 17 raadsleden.
- **Raad van Bestuur**
Het dagelijks beleid wordt bepaald door de Raad van Bestuur die samengesteld is uit 9 raadsleden.
- **Directiecomité**
Het directiecomité neemt beslissingen inzake dagelijks bestuur en maakt de algemene beleidsvoorbereiding van het zorgbedrijf op.

Contactadres:

Polderstraat 2, 9160 Lokeren – tel. 09/340.87.03 – info@zorgbedrijfsakura.be

Voorzitter Sakura: Stefan Walgrave

Algemeen directeur Sakura: Bart D'hanis (bart.dhanis@zorgbedrijfsakura.be)

47. ZORGBEDRIJF SINT-TRUIDEN



ZORGBEDRIJF SINT-TRUIDEN

Clement Cartuyvelsstraat 12

3800 Sint-Truiden

011 69 70 44

info@zorgbedrijfsinttruiden.be

ZORGBEDRIJF SINT-TRUIDEN biedt volgende dienstverlening aan:

1. **Woonzorgcentra**
2. Thuiszorg: Gezinszorg – Poetsdienst – Warme maaltijden aan huis – Klusjesdienst – Vervoer – Boodschappendienst – Zorgoverleg – Zorgcoördinatie in de ouderenzorg – Seniorenbuddy – Werkgroep Mantelzorgers
3. Dienstencentrum Cicindriahuis

ZORGBEDRIJF SINT-TRUIDEN beheert en exploiteert **2 woonzorgcentra**:

1. Woonzorgcentrum Villa Rosa

Diestersteenweg 61

3800 Sint-Truiden

Tel. 011/49 37 90

villarosa@zorgbedrijfsinttruiden.be

WZC Villa Rosa is erkend als rust- en verzorgingstehuis (RVT) en is toegankelijk voor zowel valide als zorgbehoevende personen vanaf 65 jaar. Het woonzorgcentrum beschikt over 150 kamers, ondergebracht in vijf afdelingen van telkens 32 wooneenheden.

Er is ook een afdeling voor personen met een psychische kwetsbaarheid. Deze afdeling beschikt over 22 kamers met een eigen patio.

2. Woonzorgcentrum 't Meiland

Schurhoven 74

3800 Sint-Truiden

011/68 48 71

meiland@zorgbedrijfsinttruiden.be

Woonzorgcentrum (WZC) 't Meiland is gelegen aan de rand van het centrum. Het beschikt over een mooie tuin en grenst aan domein Speelhof en het Begijnhof.

WZC 't Meiland is erkend als rust- en verzorgingstehuis (RVT) en is toegankelijk voor zowel valide als zorgbehoevende senioren vanaf 65 jaar.

Bestuur:

Algemene Vergadering: De stad Sint-Truiden en OCMW Sint-Truiden worden in de Algemene Vergadering vertegenwoordigd door de voltallige gemeente- en OCMW-raad (35 personen). Jurgen Reniers, Ingrid Kempeneers, Jelle Engelbosch, Veerle Heeren (burgemeester Sint-Truiden), Hilde Vautmans, Jo François, Pascal Monette (voorzitter Zorgbedrijf Sint-Truiden), Jos Pierard, Laurien Bamps, Stijn Vanoirbeek, Mieke Claes, Maurice Hollebeke, Peter Deltour, Nina Kvikvinia, Hans Govaerts, Jef Cleeren, Johan Mas, Marleen Thijs, Carl Nijssens, Roger Clerinx, Johnny Vangrieken, Ludwig Vandenhove, Raymonde Spiritus, Hilde Visser, Raf Herbots,

Christophe Elen, Peter Van Dam, Erwin Vaes, Günther Dauw, Serge Gumienny, Gert Stas, Ann Knaepen, Eddy El Herbouti, Bert Stippelmans, Filip Moers.

Raad van Bestuur: is bevoegd voor het beheer van het zorgbedrijf en voor de afhandeling van de zaken van dagelijks bestuur en is als volgt samengesteld:

Paul Vanstraelen (financieel directeur), Filip Moers (bestuurslid), Rosanna Pascariello (algemeen directeur), Ludo Brepoels (onafhankelijke deskundige), Mieke Claes (bestuurslid) en David Engelbos (onafhankelijke deskundige), Roger Clerinx (ondervoorzitter), Pascal Monette (voorzitter), Jan Vanderkerken (onafhankelijke deskundige) en Christophe Elen (bestuurslid).

Contactgegevens raad van bestuur:

Pascal Monette, voorzitter: pascal.monette@zorgbedrijfsinttruiden.be

Roger Clerinx, ondervoorzitter: roger.clerinx@sint-truiden.be

Directiecomité:

- voorzitter Pascal Monette (pascal.monette@zorgbedrijfsinttruiden.be)
- algemeen directeur Rosanna Pascariello (rosanna.pascariello@zorgbedrijfsinttruiden.be)
en
- financieel directeur Paul Vanstraelen (paul.vanstraelen@zorgbedrijfsinttruiden.be)

48. ZORGBEDRIJF VILVOORDE



Stad en OCMW Vilvoorde wilden een betaalbare en kwalitatieve zorg verzekeren in Vilvoorde. Daarom hebben ze samen een nieuwe organisatie opgericht: **Zorgbedrijf Vilvoorde**. Het zorgbedrijf is een **publiekrechtelijke OCMW-vereniging**, een zogenaamde welzijnsvereniging. Het is dus een overheidsorganisatie, maar een andere rechtspersoon dan de stad en het OCMW.

ZORGBEDRIJF VILVOORDE biedt de volgende dienstverlening aan:

- Kinderdagverblijf KaDeeke
- **Woonzorgcentrum Filfurdo**
- *Assistentiewoningen De Steenkaai en Het Poorthuys*
- Vier lokale dienstencentra: Kassei, Far-West, De Meer (wijk Broek) en Den Dries (wijk Houtem)
- Gezinszorg
- Poetsdienst
- Maaltijden aan huis

Woonzorgcentrum Filfurdo

Harensessteenweg 72, 1800 Vilvoorde

Tel.: 02/447 05 00

filfurdo@zorgbedrijfvilvoorde.be

WZC Filfurdo beschikt over 181 éénpersoonsskamers verdeeld over 3 afdelingen:

- 1ste verdieping: De Zennevallei
- 2de verdieping: Het Sas
- 3de verdieping: De Watertoren

Bestuur:

De **Algemene Vergadering** van het zorgbedrijf bestaat uit alle leden van de gemeenteraad en de raad voor maatschappelijk welzijn, dus uit 35 leden. De gemeenteraad vaardigt 9 leden af. De raad voor maatschappelijk welzijn vaardigt 26 leden af.

De **Raad van Bestuur** van het zorgbedrijf bestaat uit 5 leden. In februari 2019 is een nieuwe raad van bestuur aangesteld: Johan Serkeyn, Thomas De Mey, Jacques Mevis, Zinab El Jaouhari en Joke Boone.

Voorzitter: Johan Serkeyn.

Ondervoorzitter: Thomas De Mey.

Het **Directiecomité** bestaat uit de volgende medewerkers:

Lode Peeters, Algemeen Directeur

Linda De Bremme, coördinator thuiszorg

Ann Verhaeren, directeur residentiële ouderenzorg

Christine Van Laethem, directeur kinderdagverblijf KaDeeke

Sofie Bruyninckx, stafmedewerker organisatieontwikkeling

Wim Robberechts, interne preventieadviseur

Contact:

ZORGBEDRIJF VILVOORDE

Harensessteenweg 72, 1800 Vilvoorde

Tel. 02 447 07 00

info@zorgbedrijfvilvoorde.be

49. ZORGGROEP LOMMEL



Woon- en zorgcentra Kapittelhof en Hoevezavel, *Assistentiewoningen Kopshoeven, Kapittelhof en Molsekiezel*, Dienstencentrum 't Trefpunt en Dagopvangcentrum De Mantel gaan sinds 2018 als **ZORGGROEP LOMMEL** door het leven als autonome publiekrechtelijke welzijnsvereniging.

ZORGGROEP LOMMEL beschikt over **twee woon- en zorgcentra**. WZC Kapittelhof is gelegen in het levende centrum, terwijl WZC Hoevezavel zich in het rustige groen bevindt.

1. Woon- en zorgcentrum Kapittelhof

Kapittelhof, 1

Lommel

011/399 799

Dagelijks verantwoordelijke woon- en zorgcentrum Kapittelhof: Rudi Fonteyn

In plaats van het bestaande rusthuis Hoevezavel uit te breiden kozen stads- en OCMW-bestuur in destijds voor de afbraak van het oude rusthuis en de bouw van een nieuw centrum met 120 kamers vlak langs het oude Hoevezavel. In het Kapittelhof (juni 2012) zijn 77 woongelegenheden ingericht, verspreid over 3 afdelingen. Elke afdeling bestaat uit twee leefgroepen, van telkens 13 tot 14 bewoners.

De bouw telt bovendien 20 serviceflats en kreeg een nieuw dagverzorgingscentrum ter vervanging van het bestaande. Daarnaast kreeg ook het nieuw dienstencentrum er onderdak.

2. Woon- en Zorgcentrum Hoevezavel

Jan Davidlaan, 11

Lommel

011/399 799

Dagelijks verantwoordelijke woon- en zorgcentrum Hoevezavel: Annita Van Heukelom

In de groene wijk Heeserbergen opende het Woon- en zorgcentrum Hoevezavel zijn deuren in juni 2015. Dit woon- en zorgcentrum biedt plaats aan 120 senioren, verspreid over 4 afdelingen. Elke afdeling bestaat uit twee leefgroepen van telkens zo'n 15 bewoners.

Bestuur:

ZORGGROEP LOMMEL wordt bestuurd door een Algemene Vergadering en een Raad van Bestuur.

De Algemene Vergadering bestaat uit 11 afgevaardigden die verkozen worden onder de leden van de Raad voor Maatschappelijk Welzijn van Lommel.

De Raad van Bestuur bestaat uit de voorzitter en 5 afgevaardigden die verkozen worden onder de leden van de Raad voor Maatschappelijk Welzijn van Lommel en is het uitvoerend orgaan dat instaat voor de dagelijkse werking.

Het bestuur is als volgt samengesteld:

Nancy Bleys, voorzitter Zorggroep, Rita Phlipppo, ondervoorzitter, lid AV en lid RvB, Ine Loomans, lid AV en lid RvB, Luc Ooms, lid AV en lid RvB, Rita Ven, lid AV en lid RvB, Pieter Cox, lid AV, Jan Geurts, lid AV, Ronny Geysen, lid AV, Dag Indenhoek, lid AV, An-Sofie Maes, lid AV, Sofie Mertens, lid AV, Rudi Fonteyn, Algemeen Directeur Zorggroep

Coördinator intramurale dienstverlening en dagelijks verantwoordelijke WZC

Kapittelhof, Rudi Fonteyn

rudi.fonteyn@ocmwlommel.be - 011/ 397 101.

50. ZORGGROEP ORION (Turnhout)



Zorggroep Orion biedt residentiële en niet-residentiële zorg aan. Het gaat hier zowel over WZC De Wending als over assistentiewoningen. Bovendien presenteert de Zorggroep een uitgebreid aanbod aan activiteiten en diensten in de diensten- en ontmoetingscentra.

De oprichting van Zorggroep Orion werd op 15 april 2017 goedgekeurd door minister Homans. Heel concreet gaat het hier over de verzelfstandiging van WZC De Wending, de Groep van Assistentiewoningen, LDC Albert Van Dyck en OC De Meerloop. Een grote ambitie is hier de concretisering van de visie op zorg in de dagelijkse werking en organisatie. Grote thema's hierbij zijn kwaliteit, geïntegreerde zorg en mensgerichte zorg.

Reeds enige tijd geleden kondigde het OCMW van Turnhout de intentie aan om te verzelfstandigen met de woonzorgcentra en assistentiewoningen. Al gauw kwamen daar de dienstencentra bij. In een volgende stap kreeg die verzelfstandiging een naam: Zorggroep Orion.

Zorggroep Orion betekent de verzelfstandiging bij het **OCMW Turnhout** van:

- **WZC DE WENDING** (132 bedden) met de *GAW*, en **WZC DE VLIET** (specifiek gericht op dementerende bewoners – 60 bedden), Albert Van Dyckstraat
- *Lokaal Dienstencentrum Albert Van Dyck*,
- *Ontmoetingscentrum De Meerloop*.

De ambitie ligt echter hoger. Samen met andere partners wil de Zorggroep een verhaal schrijven om stelselmatig integrale en kwalitatieve zorg te ontwikkelen in de regio en een zorgcontinuüm te realiseren.

Contacten:

Luc Op de Beeck, Voorzitter Zorggroep Orion
 Bart Michielsen, Algemeen Directeur Zorggroep Orion
 E-mail: communicatie@zorggroep-orion.be
 Tel. 014/47 47 47

51. ZORGPUNT WAASLAND



Op 1 januari 2019 hebben **alle zorgdiensten** van de **OCMW's** van **Beveren, Kruibeke, Zwijndrecht** en **Sint-Niklaas** zich gegroepeerd in de **publieke vereniging, Zorgpunt Waasland**. Vanaf dan zijn we de grootste speler in het Waasland op vlak van ouderenzorg. Elke dag zetten 1.650 personeelsleden zich in om kwalitatieve zorg te verlenen aan iedereen die ze nodig heeft. We zijn en blijven een openbare organisatie.

ZORGPUNT WAASLAND bestaat uit onder meer:

- **12 woonzorgcentra**
- 3 dagverzorgingscentra
- 8 dienstencentra
- een voorziening voor personen met een beperking (Home De Bron)
- een dagcentrum voor personen met een niet-aangeboren beperking (De Stroom)
- diensten gezinszorg
- poetsdiensten
- circa 360 serviceflats en ouderenwoningen

ZORGPUNT WAASLAND telt 12 woonzorgcentra:

1. De Plataan

Hospitaalstraat 12, 9100 Sint-Niklaas
Tel.: 03 778 54 00

De Plataan beschikt over 80 eenpersoonskamers, waarvan 40 grote kamers en 2 kamers voor kortverblijf.

2. De Gerda

Gerdapark 13, 9100 Sint-Niklaas
receptie.degerda@zpw.be
Tel.: 03 778 58 00

Het woonzorgcentrum telt 120 kamers waarvan 3 voor kortverblijf

3. De Notelaar

Oude Zandstraat 98, 9120 Beveren
denotelaar@zpw.be
Tel.: 03 750 92 00

Woonzorgcentrum De Notelaar huisvest 149 senioren, onder wie zowel valide als zorgbehoevende personen. Ze verblijven op 129 eenpersoonskamers en 10 gekoppelde eenpersoonskamers voor echtparen of samenwonende partners. Daarnaast zijn er 6 tijdelijke woonegelegenheden in het centrum voor kortverblijf.

4. De Spoele

Lamstraat 44, 9100 Sint-Niklaas
receptie.despoele@zpw.be
Tel.: 03 778 50 00

Het woonzorgcentrum biedt 128 kamers waarvan 8 kamers voor echtparen of samenwonende partners en 3 kamers voor kortverblijf.

5. De Linde

Oude Zandstraat 102, 9120 Beveren
delinde@zpw.be

Tel.: 03 750 96 10

Voor WZC De Linde wordt er een nieuwbouw gerealiseerd; daarom zijn de bewoners tijdelijk verhuisd naar de Oude Zandstraat 102 te 9120 Beveren.

6. **Boeyé-Van Landeghem**

Beverse dijk 5, 9120 Kallo
boeye.vanlandeghem@zpw.be
Tel.: 03 570 90 10

Het woonzorgcentrum Boeyé-Van Landeghem in het centrum van Kallo huisvest 56 bewoners.

7. **Briels**

Kerkplein 8, 9120 Melsele
Info.briels@zpw.be
Tel.: 03 750 98 70

Het woonzorgcentrum met 96 kamers omvat 3 afdelingen, waarvan één beveiligde afdeling voor mensen met dementie.

8. **Craeyenhof**

Kloosterstraat 17 A, 2070 Zwijndrecht
craeyenhof@zpw.be
Tel.: 03 291 16 00

In het woonzorgcentrum kunnen 60 bewoners vast verblijven (waarvan de helft in een beveiligde zone) en er zijn 10 kamers voor kortverblijf.

9. **Populierenhof**

Turkyen 2, 9100 Nieuwkerken
receptie.populierenhof@zpw.be
Tel.: 03 780 57 00

Het woonzorgcentrum beschikt over 70 eenpersoonskamers, 5 appartementen voor koppels en 2 kamers voor kortverblijf

10. **Wissekerke**

Kruibekestraat 58a, 9150 Bazel
onthaal.wissekerke@zpw.be
Tel.: 03 740 96 30

Na de verbouwing en de toegevoegde nieuwbouw kunnen 150 senioren genieten van kwaliteitsvolle verzorging, in een huiselijke sfeer.

In hetzelfde gebouw zijn ook dagverzorgingscentrum De Waterlelie en kortverblijf De Biekorf gehuisvest. In het kortverblijf kunnen 5 bewoners tijdelijk wonen.

11. **Het Lindehof**

Kerkstraat 11, 9111 Belsele
receptie.hetlindehof@zpw.be
Tel.: 03 778 52 00

Het woonzorgcentrum heeft 92 eenpersoonskamers waarvan 4 kortverblijven.

12. **Sint-Elisabeth**

Oude Zandstraat 102, 9120 Beveren
sint-elisabeth@zpw.be
Tel.: 03 750 96 00

Woonzorgcentrum Sint-Elisabeth huisvest 31 senioren

In Vrasene wordt gebouwd aan een nieuwbouw voor woonzorgcentrum Sint-Elisabeth. De bewoners zijn tijdelijk verhuisd naar de Oude Zandstraat 102 in Beveren.

Naast 12 woonzorgcentra beheert Zorgpunt Serviceflats/Assistentiewoningen/Seniorenwoningen:

1. *Het Glazen Huis, Seefhoeklaan 12-40, 2070 Zwijndrecht (Burcht) (14)*
2. *Sint-Rochus, Kleine Hulststraat 13-31, 9100 Sint-Niklaas (12)*
3. *'t Lam, Polderstraat 1, 2070 Zwijndrecht (26)*

4. *De Priesteragie, Azalealaan 6, 9100 Sint-Niklaas (60)*
5. *Hof van Nespen, Peerkenswegel 1-19, 9120 Beveren (19)*
6. *Hof ter Noten, Oude Zandstraat 100, 9120 Beveren (34)*
7. *Ouderenwoningen in Belsele, Sinaai en Nieuwerkerken*
8. *De Goudbloem, Zwijgershoek 10, 9100 Sint-Niklaas (36)*
9. *De Beuken, Oude Zandstraat 103, 9120 Beveren (AW 90)*
10. *Seniorenwoningen Kallo, Beverse Dijk 7-45, 9120 Kallo (20).*

Bestuur ZORGPUNT WAASLAND:

De Raad van Bestuur van Zorgpunt Waasland is samengesteld uit 12 vertegenwoordigers uit de Raden voor maatschappelijk Welzijn van de OCMW's van Beveren, Kruibeke, Sint-Niklaas en Zwijndrecht, de algemeen directeur, transitie manager en 2 onafhankelijke bestuurders (experten).

De huidige bestuursleden van Zorgpunt Waasland zijn verkozen voor de legislatuur 2019-2024. Elke partnergemeente heeft een gelijk aantal vertegenwoordigers in de algemene vergadering en in de Raad van Bestuur

Voorzitter: Maxime Callaert

Algemeen directeur: Tjeu van Diessen

Transitiemanager: Filip Thyssen.

52. ZUSTERS AUGUSTINESSEN KORTRIJK – OCMW KORTRIJK

De vzw Zusters Augustinessen bieden woonzorg op maat binnen de zorginstellingen en nevendiensten van het OCMW Kortrijk.

Met andere woorden, voor haar woonzorgcentra doet het OCMW van Kortrijk beroep op de vzw Zusters Augustinessen.

Zusters Augustinessen vzw groepeert 5 woonzorgcentra in de stad Kortrijk :

- **WZC SINT-JOZEF**, Condédreef 16 8500 KORTRIJK (directeur: Kris Vermael) (*)
- **WZC TER MELLE**, Mellestraat 15 8501 HEULE (directeur: Frank Claerhout)
- **WZC BIEZENHEEM**, Hendrik Dewildestraat 10 8501 BISSEGEM (directuer: Kris Vermael)
- **WZC DE WEISTER**, Lijsterstraat 2 8511 AALBEKE (directeur: Jan Goddaer)
- **WZC DE ZON**, Zomerplein 4 8510 BELLEGEM (directeur: Jan Goddaer) (**)

(*) *In WZC Sint-Jozef werden 48 bedden afgebouwd. De kamers waren volgens de huidige normen veel te klein. Het zorgcentrum werd grondig gerenoveerd.*

(**) *WZC LICHTENDAL (gesloten en vervangen door WZC DE ZON)*

*In mei 2016 ging het OCMW van start met de werken voor de nieuwe woonzorgcampus aan de Bellegemkerkdreef in Bellegem. De campus biedt plaats aan 96 wooneenheden in het **WOONZORGCENTRUM DE ZON** en **24 sociale flats** die door de specifieke inrichting geschikt zijn voor levenslang wonen en voor mensen met een beperking. Vanaf medio 2019 zal de site in gebruik genomen worden.*

Contact Zusters Augustinessen van O.L.Vrouw : Budastraat 37, 8500 Kortrijk

Contact OCMW : Budastraat 27, 8500 Kortrijk (056/24 48 00)

Algemeen coördinator vzw Zusters Augustinessen Kortrijk – OCMW Kortrijk:

Frank Claerhout

frank.claerhout@ocmwkortrijk.be

tel. 056/24 44 00