

RAPPORT

editie februari 2020

NETWERKEN IN DE 'PRIVATE-VZW' EN IN DE 'PRIVATE-COMMERCIEËLE' RESIDENTIËLE OUDERENZORG

INVENTARIS VAN GROEPEN & CLUSTERS
VAN WOONZORGCENTRA

Paul Derhaeg

Antwerpen, 1 februari 2020

Voorwoord bij de 5^e editie

De **eerste gebundelde editie** van dit Rapport dateert van **april 2015**: een alfabetische inventaris van groepen & clusters van woonzorgcentra in de private-vzw en in de private-commerciële residentiële ouderenzorg. In totaal waren op dat ogenblik 94 netwerken.

In **november 2016** verscheen een grondig geüpdatete en uitgebreider versie van het rapport. Naast een herwerkte toelichting inzake de woonzorgcentra in België (*cijfers, evoluties en netwerken met zijn verschillende beheers- en organisatievormen en de motieven die eraan ten grondslag liggen*) werd een overzicht opgemaakt van de inmiddels gekende netwerken van woonzorgcentra (*in totaal 112 netwerken*). Tevens werd in het licht van netwerking en clustervorming aanvullend een overzicht gegeven van bestaande overkoepelende en/of ondersteunende organisaties en samenwerkingsverbanden in de ouderenzorg (*in totaal 20 koepels*).

In **januari 2018** volgde een nieuwe editie van een alfabetische lijst van in totaal 114 netwerken van woonzorgcentra.

In **februari 2019** werd een nieuwe geactualiseerde lijst opgemaakt met in totaal 115 netwerken.

De editie van **februari 2020** – vijf jaar na de eerste editie – is andermaal het resultaat van een regelmatig weerkerende update van de situatie.

De alfabetische lijst van woonzorgcentra in de private-vzw en in de private-commerciële residentiële ouderenzorg bevat thans **121 groepen**.

Deze situeren zich vooral in Vlaanderen, in mindere mate in Brussel en nauwelijks in Wallonië. Vooral de privé-commerciële groepen die in gans België en ook – in een aantal gevallen – in andere landen actief zijn, clusteren een groot aantal woonzorgcentra in Brussel en in Wallonië. De situatie inzake clustering in de privé-vzw residentiële ouderenzorg in Wallonië is verder (nog) onvoldoende verkend.

Een mogelijk verdere stap in deze inventarisatie is om ook de **publieke sector** erbij te betrekken waar de netwerkvorming o.m. in de vorm van 'zorgbedrijven' zich verder ontwikkelt.

Mijn dank aan degenen die mij in de loop van 2019 nieuwe informatie hebben bezorgd; informatie, die verwerkt is geworden in dit rapport.

Ten slotte, is er een warme oproep aan iedereen die interesse heeft en een bijdrage kan leveren in de verdere updating: "Alle opmerkingen, aanvullingen, correcties,... zijn van harte welkom op dit mailadres : paul.derhaeg@telenet.be, waarvoor uiteraard heel veel dank!"

Paul Derhaeg
1 februari 2020

INVENTARIS VAN
GROEPEN/CLUSTERS
VAN WOONZORGCENTRA
IN DE 'PRIVATE-VZW' EN
IN DE 'PRIVATE-COMMERCIEËLE'
RESIDENTIËLE OUDERENZORG

ALFABETISCHE OPSOMMING

- 1 ABRAM
- 2 ALDEA – ALDEA SERVICES cvba – ALDEA CARE cvba – QUIO vzw
- 3 ALEXIANEN ZORGGROEP TIENEN
- 4 AMATE
- 5 AMPHORA
- 6 ANIMA CARE
- 7 APEIRON
- 8 ARMONEA
- 9 ATLANTIS
- 10 BARONIE VAN BOELARE
- 11 BEJAARDENZORG DE LINDEBOOM
- 12 BEJAARDENZORG GRAUWZUSTERS LIMBURG
- 13 BORGERSTEIN
- 14 CAREASSIST
- 15 CZD SINT-VINCENTIUS vzw (thans ZILVERVOGEL vzw)
- 16 CHRISTELIJKE INTEGRALE GEZONDHEIDS- EN BEJAARDENZORG - C.I.G.B. vzw
- 17 CHRISTELIJKE MUTUALITEITEN OOSTENDE-BRUGGE
- 18 COMPOSTELA
- 19 CURACARE
- 20 CURANDO OLV VAN 7 WEEEN
- 21 CWZC ZORGCENTRA
- 22 DE HOEKSTEEN
- 23 DE KLEINE KASTEELTJES
- 24 DE MOLEN
- 25 DE NIEUWE KAAI
- 26 DE REFUGE
- 27 DELTA PLUS
- 28 DOMINO
- 29 EMMAUS
- 30 EXALTA
- 31 FAC SIMILITER
- 32 FOYER DE LORK VZW
- 33 GASTHUISZUSTERS AUGUSTINESSEN VAN GEEL
- 34 GROEP GASTHUISZUSTERS VAN TURNHOUT
- 35 GROEP OASE WOONZORG (Hageland)
- 36 GROEP OUDERENVOORZIENINGEN SINT-FRANCISCUS
- 37 GROEP ZORG H. FAMILIE (provincie West-Vlaanderen)
- 38 GROUPE SERENA
- 39 GZA WOONZORGGROEP (Gasthuiszusters Antwerpen)
- 40 INTEGRO VZW (Provincie Limburg)
- 41 KRISTELIJKE MEDICO-SOCIALE INSTELLINGEN (Regio Turnhout)
- 42 LE NOBLE AGE
- 43 LEIEZICHT

- 44 MAATSCHAPPIJ VAN KRISTELIJKE LIEFDADIGHEID
- 45 MENOS VZW – ZORGBEDRIJF GENK
- 46 SINT-JOZEF CM OOSTENDE
- 47 NETWERK GANDANET
- 48 NoVA – NETWERK OUDERENZORG VLAAMSE ARDENNEN
- 49 NOVADIA
- 50 OCURA
- 51 ONZE LIEVE VROUW VAN DE KARMEEL (Waregem – West-Vlaanderen)
- 52 ORELIA
- 53 ORPEA
- 54 OUDERENZORG PHILIPPUS NERI
- 55 OUDERENZORG TRIADE
- 56 OUDERENZORG WAASLAND
- 57 OUDERENZORG ZUSTERS DER CHRISTELIJKE SCHOLEN
- 58 PLACIDUS
- 59 PROVINCIALAAT DER BROEDERS VAN LIEFDE
- 60 QUATTRO
- 61 RESIDENTIE KAREN BVBA BERINGEN
- 62 RUST-EN VERZORGINGSTEHUIZEN V.D. RELIGIEUZE URSULINEN VAN HASSELT
- 63 RUSTHUIZEN ZUSTERS AUGUSTINESSEN LIMBURG
- 64 RUSTOORDEN DE VLAAMSE ARDENNEN
- 65 SAM (provincie West-Vlaanderen)
- 66 SENIOR ASSIST
- 67 SENIOR LIVING GROUP => MEDICA (FRANCE) => KORIAN (FRANCE)
- 68 SENIORENZORG SINT-VINCENTIUS ANZEGEM
- 69 SENIORENZORG ZUSTERS JOZEFIENEN
- 70 SINT-ANNENDAEL GRAUWZUSTERS
- 71 SINT-BARBARA
- 72 SINT-ELISABETH'S DAL
- 73 SIOL
- 74 SOLIDARITEIT VOOR HET GEZIN
- 75 SOLIDUM
- 76 SOPRIMAT
- 77 SQUATINA (West-Vlaanderen)
- 78 TABOR GROEP (provincie Oost- en West-Vlaanderen)
- 79 TER HULST HOESELT
- 80 TER KEMPEN
- 81 TRIAMANT (Sint-Truiden, Geluwe, Ronse, Zottegem)
- 82 TRIANGEL NETWERK OUDERENZORG (provincie West-Vlaanderen)
- 83 VEZISS (Vzw's Engageren Zich In een Strategisch Samenwerkingsverband)
- 84 VIJVENS
- 85 VINCENTHOF (gemeente Oostakker)
- 86 VINSO

- 87 VIVALTO HOME BELGIUM nv
- 88 VIVES (Oost-Vlaanderen) => CONECTO vzw
- 89 VULPIA CARE GROUP
- 90 WELZIJNSCAMPUS HUIZE SINT ANNA
- 91 WERKEN GLORIEUX
- 92 WONEN MET ZORG (prov. Oost-Vlaanderen)
- 93 WOON- EN ZORGCENTRA DE FOYER
- 94 WOONZORG SAMEN OUDER (Samenwerkingsverband Ouderenzorg Waasland)
- 95 WOONZORGCENTRUM VEILIGE HAVE
- 96 WOONZORCENTRUM HEILIG HART
- 97 WOONZORGCOLLECTIEF
- 98 WOONZORGGROEP ARENDONK
- 99 WOONZORGGROEP GVO
- 100 WOONZORGNET DIJLELAND
- 101 WOONZORGNETWERK MARIA TROOST
- 102 WOONZORGNETWERK SPIRIT
- 103 WOONZORGNETWERK VINCENTHOVE
- 104 ZONNEWEELDE (provincie Antwerpen)
- 105 ZORG EN WELZIJN (Kuurne - Passendale)
- 106 ZORG EN WELZIJN (Zedelgem)
- 107 ZORG-SAAM ZUSTERS KINDSHEID JESU
- 108 ZORGGROEP ANTWERPEN
- 109 ZORGGROEP CORASEN
- 110 ZORGGROEP ECLIPS
- 111 ZORGGROEP H. HART
- 112 ZORGGROEP ORION
- 113 ZORGGROEP ZUSTERS VAN BERLAAR
- 114 ZORGNETWERK TRENTO
- 115 ZUSTERKENS DER ARMEN vzw - PETITES SOEURS DES PAUVRES asbl
- 116 ZUSTERS AUGUSTINESSEN (Groot-Kortrijk)
- 117 ZUSTERS FRANCISCANESSEN (provincie Oost-Vlaanderen)
- 118 ZUSTERS VAN LIEFDE JEZUS EN MARIA (provincie Oost- en West-Vlaanderen)
- 119 ZUSTERS VAN LIEFDE VAN KORTEMARK
- 120 ZUSTERS VAN MARIA VAN INGELMUNSTER
- 121 ZWARTZUSTERS AUGUSTINESSEN VAN HALLE

1. ABRAM vzw (Waasland)



Vzw ABRAM is een netwerk dat partners bundelt vanuit algemeen ziekenhuis, jeugdzorg en ouderenzorg met als doelstelling het samenbrengen en ondersteunen van zorginstellingen op verschillende domeinen:

- Zorginhoudelijke samenwerking
- Ondersteuning inzake personeelsbeleid
- Adviesrol inzake juridische problematieken
- Algemene dienstverlening
- Vertegenwoordiging naar beleid en overheid
- Ondersteuning in ontwikkeling en uitbouw van bestuursorganen.

Zorginhoudelijke samenwerking

Het samenbrengen van verschillende zorgaanbieders leidt tot een verbreding van het zorgaanbod binnen één samenwerkingsmodel waarbij zorginhoud, zorgkwaliteit en continuïteit van zorg op elkaar zijn afgestemd. Het uitwisselen van kennis en ervaring en het uitstippelen van zorgtrajecten binnen de samenwerking moet leiden tot een maatgerichte zorgverlening waarbij de zorgbehoevende een centrale plaats inneemt. Vzw ABRAM zorgt daar waar nodig voor afspraken met externe partners welke zich mee wensen in te schrijven in dit zorgmodel.

Personeelsbeleid, HRM

Vzw ABRAM geeft ondersteuning in expliciete aangelegenheden inzake personeelsbeheer en loonadministratie. Complexere vraagstukken kunnen antwoord krijgen hetzij rechtstreeks vanuit het team welke de dagelijkse werking van vzw ABRAM ontplooit hetzij via een gericht kanaal naar één van de partners van het netwerk.

Juridische ondersteuning

Vzw ABRAM zorgt voor juridische adviezen binnen een breed perspectief en staat in voor opvolging van dossiers, zowel intern binnen de organisaties als dossiers welke middels extern advies worden ondersteund en begeleid.

Algemene dienstverlening

Vzw ABRAM verleent specialistische dienstverlening aan zijn partners, zoekt mee naar oplossingen en maakt een brug tussen de verschillende diensten van zijn leden. Transparante samenwerking leidt tot meer efficiëntie en tot het bereiken van een hogere kwaliteit, zowel op vlak van processen als op financieel vlak.

Vzw ABRAM zorgt voor ondersteuning van de lokale financieel-economische diensten, zorgt voor een centrale aankoopstructuur en voor de nodige ondersteuning inzake IT en facilitaire dienstverlening.

Vertegenwoordiging naar beleid en overheid

Vzw ABRAM is een spreekbuis voor de overheid en vertegenwoordigt zijn leden wanneer nodig is en staat hen bij in de zoektocht naar geschikte oplossingen met betrekking tot maatschappelijke evoluties, erkenningen en ondersteuning in de uitbouw van infrastructuur.

Ondersteuning in bestuursorganen

Vzw ABRAM ondersteunt elke partner bij invulling van bestuursmandaten in de vereniging van het netwerk waar nodig. Vzw ABRAM kan hiervoor rekenen op een groep geëngageerde en professionele medewerkers. Desgevallend kan vzw ABRAM middels uitgebreide kennis van het ruimere zorglandschap contacten organiseren tussen zijn partners en personen met een hoge graad van expertise binnen specifieke domeinen rond de exploitatie van een zorgomgeving.

Partners in het netwerk zijn:

Algemeen Ziekenhuis: vzw AZ Nikolaas: AZ Nikolaas (*fusie AZ Waasland en AZ Maria Middelaes*) telt 822 bedden. Het ziekenhuis heeft 5 campussen in het Waasland: Sint-Niklaas, Temse, Hamme, Beveren en Sint-Gillis-Waas. In Sint-Gillis-Waas beschikt het ziekenhuis over een goed uitgebouwde polikliniek. In Lokeren heeft het ziekenhuis een aparte low care afdeling.

Bijzondere Jeugdzorg:

vzw Bijs
vzw Tehuis Carolus
vzw De Morgenster
vzw Beaufort

Ouderenzorg: vzw **Samen Ouder** (*zie verder onder rubriek "SAMEN OUDER WORDEN"*)

WZC H.Hart-Tereken in Sint-Niklaas (directeur: Hilde Servotte)

WZC Het Hof in Sint-Niklaas (directeur: Hilde Servotte)

WZC De Ark in Sint-Niklaas (directeur: Hilde Servotte)

WZC Grootenbosch in Beveren (directeur: Hilde Servotte)

Raad van Bestuur

Gaby Bogaert, Patricia Claessens, Pierre Coppieters, Jan Hertog, Marcel Heyvaert, Thierry De Raedt, Emmanuel Keirse, Koen Michiels, Anton Moortgat, Herman Nys (**voorzitter**), Herman Roelants, Daniël Amelinckx, Stefan Van den Brouck, Diëgo Van den Poel, Luc Van Kemmel, Geert Vercauteren, Louis Janssens, Marc Vermeire en Hilde Servotte.

Directiecomité:

- Koen Michiels, voorzitter
- Geert Vercauteren, ondervoorzitter
- Karlien Van de Velde, secretaris
- Algemeen directeurs woonzorgcentra
- Algemeen directeurs voorzieningen jeugdzorg
- Financieel directeur vzw ABRAM
- Vertegenwoordiging directie AZ Nikolaas (algemeen directeur – facilitair directeur – directeur personeel en organisatie)

Contact:

ABRAM vzw
Hospitaalstraat 17
9100 Sint-Niklaas
tel. 03/760 22 79
info@vzwabram.be

2. ALDEA (ALDEA SERVICES cvba & ALDEA CARE cvba & QUIO vzw)



ALDEA SERVICES cvba en ALDEA CARE cvba behoren tot een uitgebreide groep van ALDEA-initiatieven bij investeringen, uitbouw en exploitatie(-verlening) van woonzorgvoorzieningen voor ouderen en daarbij horende zorgverlening op de commerciële markt.

Bij de grote ALDEA-groep zijn tal van ondernemingen betrokken, enerzijds aanverwante juridische constructies, met name, o.m. ALDEA Vastgoed, ALDEA Construct, ALDEA Estates, Ter Reigerie vzw, QUIO vzw,... en anderzijds gerelateerde ondernemingen zoals o.m. E.L.S.O nv, Holding Senior Invest nv (waarbij o.m. ORPEA BELGIUM nv medespeler is), Quio nv, Pielos bvba, Immo Ter Poel,...

De maatschappelijk zetel van ALDEA Vastgoed is gelegen: Guldensporenpark 117A, te 9820 Merelbeke.

De maatschappelijke zetels van ALDEA Services cvba en ALDEA Care cvba daarentegen zijn gelegen: Ter Reigerie 5 te 8800 Roeselare.

ALDEA SERVICES cvba, opgericht op 19 februari 2015, heeft tot doel:

“zowel in België als in het buitenland, zowel voor eigen rekening als voor rekening van derden, zelfstandig of in samenwerking met derden:

- *de extramurale zorg waaronder thuisverpleging en thuiszorg;*
- ***de intramurale zorg waaronder het opstarten en uitbaten van woon- en zorgcentra en assistentiewoningen;***
- *dienstverlening aan huis in de breedste zin van het woord;*
- *het deelnemen in de financiële, administratieve en commerciële leiding van ondernemingen alsmede bijstand verlenen op juridisch, fiscaal of personeel-technisch vlak;*
- *het optreden als bestuurder, zaakvoerder, bewindvoerder of vereffenaar van andere vennootschappen;*
- *alle fabrieksmerken, patenten en vergunningen nemen, bekomen, toestaan, aankopen of afstaan;*
- *alle plaatsingen verrichten in roerende waarden, belangen nemen bij middel van associatie, inbreng, onderschrijving, samensmelting, deelneming, financiële tussenkomst of op om hret even welke manier, in alle bestaande of op te richten vennootschappen en ondernemingen;*
- *het voeren van algemene en/of financiële en o/of administratieve directie over andere vennootschappen;*
- *horeca-activiteiten en -uitdagingen;*
- *het verstrekken van alle vormen van adviezen aan ondernemingen, welke niet door de wet voorbehouden zijn aan gespecialiseerde beroepen. Deze adviezen kunnen verstrekt worden onder de vorm van interim management, crisis management of nog andere denkbare vormen;*
- *het verstrekken van informatie en het organiseren van colloquia of opleidingen, van het leveren van goederen en diensten met betrekking tot het voorgaande;*

- *het beheren van een onroerend patrimonium en het valoriseren ervan door het stellen van alle bestuursdaden o.m. verkoop, verwerven onder welke juridische vorm ook, bouwen, opschikken, uitrusten, verbouwen, huren en al dan niet uitgerust of gemeubeld verhuren, oprichten, ruilen, laten uitvoeren van bouwwerken en het ter beschikking stellen ervan.*

Dit alles in de ruimste zin, alsmede alle handelingen die rechtstreeks of onrechtstreeks met dit doel in verband staan en die van aard zijn de opbrengst van de onroerende goederen te bevorderen, alsmede zich borg stellen voor het goede doel van verbintenissen door derde personen aangegaan die het genot zouden hebben van deze onroerende goederen."

Aan het hoofd van ALDEA SERVICES cvba staan **Christophe Desimpel** (ervaring in vastgoed) en zijn vennoot **Frederick Pouders** (ervaring in exploitatie). Beide brengen hun jarenlange expertise, ervaring en passie samen in de realisatie en de organisatie van woonzorgcentra, assistentiewoningen, levensloopbestendige flats en health resorts. Medespeler in de uitbouw en de exploitatie van de ALDEA SERVICES-projecten en initiatieven is **Marc Verbruggen**, afgevaardigd bestuurder van Orpea Belgium.

Naast ALDEA SERVICES cvba is per 24 november 2015 een vennootschap, met name **ALDEA CARE cvba** (Langestraat 366, 1620 Drogenbos) opgericht dat gericht is om medische en hygiënische zorgen te verlenen aan bewoners van ouderenvoorzieningen.

"De vennootschap heeft tot doel, zowel in België als in het buitenland; zowel voor eigen rekening als voor derden, zelfstandig of in samenwerking met derden:

- *het verstrekken van medische zorgen aan bewoners van serviceflats, assistentiewoningen;*
- *het verstrekken van medische zorgen aan rusthuisbewoners, woonzorgcentra;*
- *het verstrekken van medische zorgen aan huis, thuisdiensten, gezinshulp en ondersteunende diensten;*
- *het verstrekken van hygiënische zorgen aan rusthuisbewoners/woonzorgcentra serviceflats/ assistentiewoningen en thuiswonenden.*

Deze aanduiding is niet beperkend, doch van aanwijzende aard, zodat ze gezien moet worden in de meest uitgebreide zin der termen."

Het jaar 2015 is voor de ALDEA-groep het jaar van de doorbraak. Met de medewerking en inschakeling van **QUIO vzw**, opgericht op 26 oktober 2010, met aanvankelijk als maatschappelijke zetel: Laagland 100 te 2930 Brasschaat en op 15 oktober 2019 overgebracht naar: Ter Reigerie 5 te 8800 Roeselare) werd reeds vroeger een businessplan voor ALDEA uitgewerkt. Stichter en CEO van QUIO is Koen Van Peteghem. (Tevens stichter-eigenaar en CEO van ALDEA SERVICED ESTATE MANAGEMENT).

"QUIO vzw heeft tot doel:

1. *het bestuderen en bevorderen van kennis ronds de problematiek van de vergrijzing van de samenleving;*
2. *het bestuderen en bevorderen van kennis rond de behoefte van leden van de samenleving aan begeleid wonen;*
3. *het bestuderen en bevorderen van kennis van alle deelaspecten van zorg en huisvesting van ouderen en zorgbehoevenden;*
4. *het adviseren van andere organisaties en personen betreffende het geven van hulp aan ouderen en andere zorgbehoevenden;*
5. *het geven van alle vormen van hulp en zorg aan alle zorg- en hulpbehoevenden en ouderen in zowel binnen- als buitenland;*
6. *het bieden van permanent en tijdelijk verblijf aan ouderen en zorg- en hulpbehoevenden;*

7. *alle verrichtingen die betrekking hebben op het bereiden, verdelen en verschaffen van alle vormen van maaltijden en gerechten en uitbating van elke vorm van grill, restaurant, snack, taverne of elke vorm van drank of eetgelegenheid."*

Voor de **uitbating van woonzorgcentra** zoekt **ALDEA** naar expertise. Zo is er een partnership ad hoc - afhankelijk van de site en de behoefte - met de Franse groep **ORPEA**, meer bepaald met **ORPEA Belgium**. Via ALDEA betreedt ORPEA de Vlaamse markt.

ALDEA SERVICES cvba telt volgende realisaties :

1. PARKRESIDENTIE WIVINA, DILBEEK

Parkresidentie Wivina heeft een rijk verleden. Bij het binnenkomen via het poortgebouw ontdekt men het majestueuze priesterhuis aan de ingang. Vandaag straalt het beschermde deel van het Sint-Wivinaklooster nog altijd grote klasse uit.

Op dit historische domein staat nu het woonproject met 65 appartementen en in de toekomst komt er een leefgemeenschap voor dementie. Architectenbureau De Vylder Vinck Taillieu ontwierp een nieuwbouw die perfect bij het oude klooster past. De kruisvormige nieuwbouw, met zijn vier verdiepingen en twee exclusieve torenflats, biedt een uitzonderlijk zicht op de abdijtuin en het glooiend landschap van het Pajottenland.

Parkresidentie Wivina Dilbeek, Hendrik Placestraat 43, 1702 Dilbeek (Groot-Bijgaarden) – (tel. 02/880 71 54.

2. WOON+ZORG+HOTEL ALDEA, BRUGGE (OFFICIËLE OPENING OP 22/09/2017)

Wonen in uw eigen flat in de groene omgeving van het vroegere kasteeldomein Ter Poele én aan de rand van de historische Brugse binnenstad. Op deze site, gelegen aan de Handboogstraat 1A, vindt men de **Residentie Ventoux** (48 assistentiewoningen verspreid over 3 verdiepingen)) en het hotel Velotel terug.

*Hotel Velotel is een ****- service hotel en staat gekend voor haar klantvriendelijkheid. Bij fietsers en wielerveders*

In een eerste fase bouwde Aldea hier de Residentie Ventoux.

In een tweede fase zal **woonzorgcentrum Galibier** gerealiseerd worden dat een woonzorgcentrum en assistentiewoningen omvat. Aldea, eigenaar van hotel Velotel en residentie Ventoux op dezelfde site, heeft hiervoor een bouwvergunning aangevraagd voor een project bestaande uit een **woonzorgcentrum** met 32 kamers en 56 assistentiewoningen.

3. ROOBEEKPARK, ARDOOIE (OFFICIËLE OPENING OP 25 OKTOBER 2019)

In het centrum van Ardoorie, in de Eekhoutstraat 11, ligt het Roobeekpark.

Roobeekpark biedt appartementen, assistentiewoningen en een **woonzorgcentrum Hardoy** aan. In drie elegante Residenties -- Lijsterbes, Magnolia en Populier - staan 39 flats levensloopbestendig wonen. De zorgfuncties zijn verenigd in Residentie Hardoy met 72 assistentiewoningen, 56 zorgkamers en een leefgemeenschap voor bewoners met dementie. Aldea en Orpea zorgen samen voor de uitbating en goede werking van Roobeekpark.

4. ALDEA LA QUINTA, MARBELLA (SPANJE)

Het Aldea La Quinta Health Resort in het prachtige Marbella is centraal gelegen aan de zonnige Andalusische kust. Met zijn vele faciliteiten biedt het resort een nieuw concept met een unieke en kwaliteitsvolle combinatie en integratie van Hospitality en Zorg.

5. SENIORIE ALDEA KESTERBERG, GOOIK (OFFICIËLE GEOPEND OP 17/03/2019)

Aldea heeft in mei 2016 Seniorie Kesterberg overgenomen. Seniorie Aldea Kesterberg, gelegen in het landelijke Leerbeek, telt 59 flats en 72 bewoners. Seniorie Aldea Kesterberg, gelegen op de Ninoofsesteenweg 127 te 1755 Gooik (Leerbeek) (tel. 054/24 4131) beschikt over 70 assistentiewoningen.

6. HOME CLAIRE, GENT

VZW Home Claire is een **woonzorgcentrum**, gelegen op de grens van Gent met Sint-Amandsberg: Jan Delvinlaan 70, 9000 Gent (tel.09/228 85 55).

Home Claire telt 54 woongelegenheden voor senioren met zowel fysieke en/of psychische begeleidingsnoden. In het woonzorgcentrum is er ook een afdeling voor bewoners met dementie. In De Emile Moysonlaan wordt Home Claire uitgebreid met 17 nieuwbouw assistentiewoningen. Deze zijn eind 2019 klaar voor gebruik.

7. RESIDENTIE BEAUX-ARTS, GENT

Het vroegere gebouw van Axa Royale Belge op de Kortrijksesteenweg 39 maakt plaats voor Residentie Beaux-arts. Het gerenommeerde Gentse architectenbureau Bontinck Architecture and Engineering ontwierp een wooncomplex met 38 assistentiewoningen en 18 appartementen. (tel. 09/277.02.88 – info@beauxartsgent.be.)

8. RESIDENTIE BEAULIEU, VILVOORDE

Residentie Beaulieu in de Fedor De Bockstraat te Vilvoorde, is een combinatie van assistentiewoningen en een **woonzorgcentrum**.

De residentie omvat 78 woonzorgkamers en 23 assistentiewoningen. Beide woonvormen zijn met elkaar verbonden via de overbouw boven de Fredor De Bockstraat.

De uitbating van deze site is in handen van de groep Orpea.

9. RESIDENTIE DE HOEF, HULSHOUT

Residentie De Hoef (**woonzorgcentrum** en assistentiewoningen) ligt in het hart van de Kempen in 2235 Hulshout, Schietboompleinstraat 8. De Residentie heeft 34 woonzorgkamers en 25 assistentiewoningen. De 34 woonzorgkamers bestaan uit 15 standaard eenheden, 1 suite, 2 tweepersoonskamers en 18 kamers met verhoogd toezicht. De 25 assistentiewoningen hebben een grootte die varieert tussen 45 m² en 96 m². De uitbating van de residentie gebeurt door de groep Orpea.

3.ALEXIANEN ZORGGROEP TIENEN



De Alexianen Zorggroep Tienen kent, onder verschillende benamingen, een zeer rijke geschiedenis in de zorgsector regio Tienen.

Op het einde van de 13e en het begin van de 14e eeuw vormden zich in de Lage Landen en Rijnland (Nederland, België en Noord-Frankrijk) groepen mannen, leken, die zich bezighielden met apostolische taken, zoals het verzorgen van zieken en het begraven van doden, vanuit een diepe christelijke bewogenheid. Zij werden 'Cellebroeders' genoemd.

Het feit dat zij in aanraking kwamen met besmette patiënten en overledenen, maakte echter dat ze vaak 'persona non grata' waren voor de bevolking.

In 1472 werd Sint-Alexius aangenomen als patroonheilige, en gingen de Cellebroeders voortaan door de geschiedenis als 'Broeders Alexianen'.

Alexianen zijn geen mannen van het woord, hun daden spreken.

De drie belangrijkste caritatieve werken van de Alexianen waren de verzorging van pestlijders, het begraven van overledenen en de opvang van geesteszieken.

De pestverzorging en het begraven van doden waren vóór 1800 de belangrijkste taken van de Alexianen. De stap van verzorgen naar begraven van pestlijders is klein, en in de meeste steden kregen de Cellebroeders het alleenrecht om de doden te begraven.

Het verzorgen van geesteszieken, ook karaktergestoorde en moeilijk opvoedbare jongeren kwam occasioneel voor in de 16e en 17e eeuw, maar werd vooral vanaf de 18e eeuw de voornaamste opdracht van de broeders Alexianen.

In België blijven 4 instellingen over van de broeders Alexianen: in Tienen, Boechout, Grimbergen en Henri-Chapelle. **Het beheer van de 3 Vlaamse instellingen werd in 1998 overgedragen aan de Congregatie der Broeders van Liefde.** De Belgische Alexianen waren immers niet meer talrijk genoeg om het veeleisende beheer en bestuur van hun initiatieven voldoende kwaliteitsvol te blijven garanderen. Hun geschiedenis, inzet en spiritualiteit blijft echter verder leven in het werk dat vandaag wordt geleverd.

Naast de uitbouw van de psychiatrische kliniek, met 5 gespecialiseerde afdelingen, werd in 1976 ook Hestia vzw opgericht, een initiatief voor beschut wonen, dat evolueerde naar verschillende diensten voor de rehabilitatie van personen met een psychische kwetsbaarheid.

In 2002-2003 werd WZC Sint-Alexius gebouwd, nadat de Congregatie der Zusters Passionisten een klein rustoord hadden overgedragen aan de broeders Alexianen.

In 2012 nam de Alexianen Zorggroep Tienen WZC Huize Nazareth over in Goetsenhoven. Met de opening van WZC Passionisten in 2017, groeide de ouderenzorg uit tot een stevige tak van de Alexianen Zorggroep Tienen.

De Zorggroep van de Alexianen in Tienen bestaat uit:

- **Psychiatrische Kliniek der Alexianen** (voordien Cellebroers, nu Broeders van Liefde, Liefdestraat 10),
- **WZC SINT-ALEXIUS** (Alexianenweg 27),
- **WZC HUIZE NAZARETH** (Goetsenhovenplein 22) en
- **Hestia vzw** (Liefdestraat 1)

ALGEMENE DIRECTIE

Dhr. Gust Rector, algemeen directeur

Dr. An Haekens, medisch directeur

Mevr. Jill Hermans, directeur zorg

Dhr. Luc Demyttenaere, directeur organisatie

MANAGEMENT

* *Geestelijke gezondheidszorg*

Manager residentiële zorg - Eveline Van Puyvelde

Manager vermaatschappelijke zorg - Ariane Dewil

* *Ouderenzorg*

Dagelijks verantwoordelijke WZC Huize Nazareth - Paula Langenaekens

Dagelijks verantwoordelijke WZC Sint-Alexius - Ruth Neirinck

Dagelijks verantwoordelijke WZC Passionisten – Gust Rector

* *Organisatie*

Administratief manager - Tine Reniers

Facilitair manager - Erwin Hermans

OUDERENZORG**1. Woonzorgcentrum SINT-ALEXIUS**

Alexianenweg 27

3300 Tienen

Tel: 016/81.59.02

Fax: 016/80.78.30

e-mail: wzc.alexius@fracarita.org

website: www.wzcsintalexius.be

WZC Sint-Alexius is erkend voor 15 ROB-bedden, 45 RVT-bedden, 5 bedden kortverblijf, 15 plaatsen dagverblijf en een lokaal dienstencentrum.

Dagelijks verantwoordelijke : Ruth Neirinck - ruth.neirinck@fracarita.org

2. Woonzorgcentrum HUIZE NAZARETH

Goetsenhovenplein 22

3300 Tienen

Tel: 016/80.27.06

Fax: 016/82.23.20

e-mail: wzc.nazareth@fracarita.org

Woonzorgcentrum Huize Nazareth (53 ROB-bedden en 106 RVT-bedden) kan 159 bewoners huisvesten, gespreid over vier verblijfsafdelingen, waarvan één met gesloten deuren voor bewoners die deze beveiliging nodig hebben. In "Signorie de Merode" zijn er 11 serviceflats beschikbaar en in "Residentie Cappendaele" 26 servicewoningen.

Er is ook een lokaal dienstencentrum.

Dagelijks verantwoordelijke: Paula Langenaekens - paula.langenaekens@fracarita.org

3. Woonzorgcentrum PASSIONISTEN

Park Passionisten

3300 Tienen

Tel.: +32 (0) 16 80 74 11

Fax : +32 (0)16 80 74 35

Mail: wzc.passionisten@fracarita.org

Woonzorgcentrum Passionisten is erkend voor 54 ROB-bedden, 6 bedden kortverblijf, 49 assistentiewoningen en een lokaal dienstencentrum.

Kaderend in een PROJECT :

“PARK PASSIONISTEN” is een samenwerkingsproject tussen Vastgoed Van Roey en Alexianen Zorggroep Tienen



Park Passionisten is een nagelnieuwe woonzorgwijk in het centrum van Tienen: een combinatie van comfortabel wonen en kwaliteitsvolle zorgverlening. Met de assistentiewoningen in Park Passionisten lanceert Van Roey Vastgoed een vernieuwende woonvorm, geheel op maat van onze tijd.

Het gaat om een groot project met in totaal 113 sociale woningen, een woonzorgcomplex met 60 bedden, een lokaal dienstencentrum, een thuiszorgpunt, kinderopvang en 50 serviceflats.

Het project is een voortzetting van de inzet van de Zorggroep voor een woonzorgwijk en een woonzorgzone over grenzen heen. Uniek voor het project is de samenwerking met de Sociale Huisvestingmaatschappij, waardoor verschillende doelgroepen, jong en oud, zullen samenwonen in een wijk van 400 à 450 mensen, met speciale aandacht voor ondersteuning en levenslang wonen.

Park Passionisten 1

3300 Tienen

Mail: wzc.passionisten@fracarita.org

Tel.: +32 (0) 16 80 74 11

Fax.: +32 (0)16 80 74 35

4. AMATE (provincie Antwerpen)



Vzw Amate is een groep van 6 woonzorgcentra, gelegen in de provincie Antwerpen. Door hun oorsprong uit de zustercongregaties hebben zij een lange zorgtraditie die zich in de eerste plaats richt op zorgafhankelijke ouderen en personen met dementie.

WZC HUIZEKEN VAN NAZARETH	Sint-Antoniussstraat 21, 2000 ANTWERPEN
WZC HET GOUDEN ANKER	Binnenvaartstraat 50, 2000 ANTWERPEN
WZC AMANDINA vzw WoonZORG Wuustwezel	Bredastraat 737, 2990 WUUSTWEZEL
WZC SINT JOZEF	Koningin Astridlaan 4, 2500 LIER
WZC O.L.V. VAN TROOST	Nazarethpad 107, 2240 ZANDHOVEN
WZC SINT JOZEF vzw WoonZORG Wuustwezel	Gasthuisstraat 11, 2240 WUUSTWEZEL

Als alternatief voor kortverblijf - *niet aanwezig in de WZC's Het Gouden Anker, Huizeken van Nazareth en Onze-Lieve-Vrouw van Troost* – wordt doorverwezen naar een externe partner: namelijk, het Zorghotel Drie Eiken.

Naast kortverblijf biedt Drie Eiken ook herstelverblijf aan.

Contact: +32 (0) 3 821 12 11 - info@drie-eiken.com - Drie Eikenstraat 655 B 2650 Edegem.
www.hotel-drie-eiken.com.

Op 200 m van het Universitair Ziekenhuis Antwerpen Zorghotel Drie Eiken is een gezamenlijk initiatief van het Universitair Ziekenhuis Antwerpen (UZA) en AZ Monica.

Sinds 1 juli 2018 is de nieuwe **vzw WoonZORG Wuustwezel** lid van Amate. **Vzw WoonZORG Wuustwezel** is een gezamenlijk initiatief van: **vzw Amate**, het **OCMW van Wuustwezel** en de **gemeente Wuustwezel**.

Naast de woonzorgcentra maken eveneens de kinderdagverblijven Beata deel uit van de groep



Contact vzw Amate :

vzw Amate
Sint-Antoniussstraat 21
2000 Antwerpen
Algemeen directeur : Wim Haentjens
Voorzitter : Rosette Van Overtvelt

Info : tel. 03/202 88 30 of 03/224 02 50

5. AMPHORA VZW (gemeente Wingene) => zie Woonzorggroep GVO (99)



Amphora vzw

Sint Amandsstraat 2
8750 Wingene

Amphora vzw maakt deel uit van de **Woonzorggroep GVO (99)**.

Amphora vzw (een PPS-vzw) is een samenwerkingsinitiatief tussen het private woonzorgcentrum Sint Anna vzw en het OCMW Wingene met als doel een aanbod te creëren van diverse vormen van ouderenzorg met focus op intra- en transmurale diensten.

Amphora vzw maakte een zorgstrategisch plan voor de bouw van een nieuw woonzorgcentrum met 135 woongelegenheden waarin twee bestaande voorzieningen (Sint-Anna van de GVO-groep en Sint-Amand van het OCMW-Wingene) zullen opgaan. Tegelijk wordt het gezamenlijk zorgaanbod uitgebreid met een centrum voor kortverblijf, een dagverzorgingscentrum, vijf assistentiewoningen en een lokaal dienstencentrum.

WZC Amphora opende zijn deuren op 14 september 2016 en op deze wijze houden Sint-Anna en Sint-Amand op te bestaan als exploitant.

Het bestuur van de vzw Amphora is samengesteld op basis van de inbreng van de partners. Die inbreng is divers, maar meetbaar en objectief: het aantal woongelegenheden, knowhow, liduide middelen.... In vzw Amphora heeft GVO 70 % in de Algemene Vergadering en de Raad van Bestuur, het OCMW 30%.

Het nieuwe gebouw komt binnen de driehoek Beernemstraat, Tieltstraat en Heilig Sacramentstraat te staan.

Als het nieuwe woon- en zorgcentrum er staat, gaan de twee erkenningsnummers van de huidige rusthuizen over in Amphora. Ook al het personeel van de twee rusthuizen gaat mee naar Amphora en er zal extra personeel aangeworven worden voor de nieuwe afdelingen zoals het dienstencentrum. Wat er met de oude rusthuizen moet gebeuren, ligt nog niet vast.

Contact

Amphora vzw, Sint Amandstraat 2, 8750 Wingene
Tel. 051 65 52 78 - Fax 051 65 69 65
amphora@gvo.be

Algemeen directeur: Dhr. Hans De Clerck

Sociale dienst: Mevr. Lieve Iserbyt - Stefanie Goethals

Samenwerking tussen **Adagio Residenties** Nieuwstraat 17 te Tielt (*) en **WZC Amphora** Amandstraat 2 te Wingene, biedt nieuwe mogelijkheden.

De twee partners hebben de handen in elkaar geslagen voor de bouw van 40 assistentiewoningen te Wingene:

- Adagio Residenties uit Tielt staat in voor de aankoop van de gronden en de bouw van kwaliteitsvolle assistentiewoningen.
- Het nieuwe woonzorgcentrum Amphora, een samenwerking tussen Sint Anna

(Woonzorggroep GVO), de Gemeente en het OCMW, zal instaan voor de professionele zorg- en dienstverlening.

Met de ingebruikname van het nieuwe woonzorgcentrum Amphora in Wingene was reeds een belangrijke stap gezet voor een toekomstgericht seniorenbeleid voor Wingene. Naast het aanbod van een woonzorgcentrum met de focus op intensieve zorg- en dienstverlening werden ook initiatieven genomen ter ondersteuning van de thuiszorg zoals het centrum voor kortverblijf, het dagverzorgingscentrum, het lokaal dienstencentrum Geselle, in samenwerking met het OCMW, en de permanentieopdracht voor de woningen van De Schakel.

Uit diverse contacten bleek de nood aan assistentiewoningen voor senioren, met de nadruk op het zelfstandig wonen ondersteund door een kwaliteitsvolle dienstverlening, in Wingene eveneens groot te zijn.

In hartje Wingene werd in de Pastoor Termotestraat een nieuw project gerealiseerd, nl. **Residentie Villa Amphora**. Daar zijn 40 erkende assistentiewoningen gehuisvest met een uitgebreid dienstenaanbod. De uitbating wordt behartigd door het woonzorgcentrum Amphora in Wingene, dat vanuit zijn vakbekwaamheid en expertise instaat voor de zorg- & dienstverlening op maat.

() Adagio Residenties, gelegen in het centrum van Tielt, vierde in 2014 haar 25-jarig bestaan en is dus geen onbekende in de regio. Dit jaar werd de residentie volledig gerenoveerd en kwam er een nieuwbouw bij. In de 66 assistentiewoningen zorgt een respectvol team van goed opgeleide medewerkers zeven dagen per week, de klok rond, voor hoogwaardige hoteldiensten in een huiselijk kader. Er is een eigen restaurant, en de zorgcoördinator staat dag en nacht klaar voor de bewoners en hun familie.*

.

6. ANIMA CARE (landelijk)



Anima Care werd in 2007 opgericht. Ackermans & van Haaren bezit 92,5% van het kapitaal. Anima Care baat **21 seniorencentra** uit in Vlaanderen, Brussel en Wallonië. Samen geven zij zorg en huisvesting aan meer dan 2.000 senioren.

Anima Care bereidt ook meerdere **nieuwbouwprojecten** voor. Hierdoor zal het aantal bewoners verder toenemen.

In Vlaanderen :

WZC KRUYENBERG	BERLARE
WZC ZEVENBRONNEN	LANDEN
WZC RAVELIJN	ZOUTLEEUEW
WZC DE TOEKOMST	AALST
WZC ZONNESTEEN	ZEMST
WZC AQUAMARIJN	KASTERLEE
WZC DUNEROZE	DE HAAN
WZC ATRIUM	KRAAINEM
WZC ARK VAN NOE	GROTE SPOUWEN

(*) De stad Zoutleeuw en het consortium Anima Care, Extensa en Van Laere kwamen tot een overeenkomst omtrent de realisatie van het publiek-private samenwerkingsproject **RAVELIJN** (WZC met 41 eenpersoonskamers - 20 assistentiewoningen - 2 kamers kortverblijf en herstelbedden). Dit project vervangt het **WZC PHILEMON EN BAUCIS** en wordt gerealiseerd in de zone aansluitend op het stadspark achter het huidige gemeentehuis, aan de Diesterpoort 1. Het gebouw van het WZC Philemon en Baucis wordt verkocht.

In Wallonië :

CHATEAU D'AWANS	AWANS
AU PRIVILEGE	HAUT-ITTRE
RESIDENCE ST. JAMES	LA HULPE
LES COMTES DE MéAN (**)	BLEGNY

(**) vervangt 3 kleinere rusthuizen : "Le Clos du Trimbleu" te Trembleur, "Residence Kinkempois" te Angleur en "Residence l'Horizon" te Barchon

In het Hoofdstedelijk Gewest Brussel :

PARC DE PRINCES	OUDERGEM
HOME SCHEUT	ANDERLECHT
LA ROSERAIE	ANDERLECHT
LE BIRMINGHAM	SINT-JANS-MOLENBEEK
RESIDENCE ARCADE	SINT-LAMBRECHTS-WOLUWE
LES RESIDENCES DE L'EDEN	SINT-LAMBRECHTS-WOLUWE
RESIDENTIE NEERVELD	SINT-LAMBRECHTS-WOLUWE
RESIDENTIE EDELWEISS	ANDERLECHT

Anima Care focust op het hogere marktsegment van de seniorenhuisvesting en –zorg. In de residentiële ouderenzorg investeert Anima Care zowel in de uitbating als in het vastgoed.

Ackermans & Van Haaren
Real Estate Leisure & Senior Care

Contactpersonen Anima Care nv:
CEO: Jan Suykens (opvolger van Luc Bertrand in februari 2016))

Gedelegeerd Bestuurder : Johan Crijns

Anima Care nv, Zandvoortstraat 27 2800 Mechelen

tel. 015/28 77 40

info@animacare.be

Anima Care nv participeert – naast Gilman bvba - aan de vennootschap ZANDSTEEN bvba, Zandvoortstraat 27 te 2800 Mechelen « ...die tot doel heeft, zowel in België als in het buitenland, uitsluitend voor eigen rekening en in eigen naam :

1) het aanleggen, het oordeelkundig uitbouwen en beheren van een onroerend vermogen; alle verrichtingen met betrekking tot onroerende goederen en onroerende zakelijke rechten, zoals de aan- en verkoop, de bouw, de verbouwing, de binnenhuisinrichting en decoratie, de huur en verhuur, de ruil, de verkaveling en, in het algemeen, alle verrichtingen die rechtstreeks of onrechtstreeks betrekking hebben op het beheer of op het productief maken van onroerende goederen of onroerende zakelijke rechten;

2) het aanleggen, het oordeelkundig uitbouwen en beheren van een roerend vermogen; alle verrichtingen met betrekking tot roerende goederen en rechten, van welke aard ook, zoals de aan- en verkoop, de huur en verhuur, de ruil; in het bijzonder het beheer en de valorisatie van alle verhandelbare waardepapier, aandelen, obligaties, staatsfondsen;

3) het verwerven en aanhouden van participaties in eender welke vorm in alle bestaande of op te richten industriële, commerciële, financiële, landbouw- of immobiliëvennootschappen of –ondernemingen; het stimuleren, de planning en coördinatie van de ontwikkeling van de vennootschappen en ondernemingen waarin ze een participatie aanhoudt; het deelnemen aan hun beheer, bestuur, vereffening en toezicht, alsmede het verlenen van technische, administratieve en financiële bijstand aan deze vennootschappen en ondernemingen.”

7. APEIRON (provincie West-Vlaanderen)

APEIRON is een structureel samenwerkingsverband tussen WZC OLV Gasthuis-WZC Emmaüs, vzw Zorg en Welzijn en de WZC Zilvervogel Reninge-Woumen-Rekkem.

De **overleg- en samenwerkingsgroep APEIRON** groepeerde sinds 2008 **6 woonzorgcentra** in de provincie West-Vlaanderen:

- **WZC H. Familie te Kuurne**
(Algemeen directeur: Wodka Algoet – campusdirecteur: Nathalie Wybo)
- **WZC St-Jozef te Passendale**
(Algemeen directeur: Wodka Algoet – campusdirecteur: Virginie Delandsheere)
- **WZC OLV Gasthuis te Poperinge**
(Algemeen directeur: Mieke Vandeputte)

en de 3 woonzorgcentra van de **vzw ZILVERVOGEL**, (voorheen **vzw CDZ SINT-VINCENTIUS** (zie 15. **CDZ SINT-VINCENTIUS vzw => ZILVERVOGEL vzw**))

- **WZC Zilvervogel Rekkem (voorheen OLV Middelaes)**
Els Bamelis, directeur Zilvervogel Rekkem – directie.rekkem@zilvervogel.be
- **WZC Zilvervogel Reninge (voorheen Hof Ten IJzer)**
Jorgen Sijoen, directeur Zilvervogel Reninge – directie.reninge@zilvervogel.be
- **WZC Zilvervogel Woumen (voorheen St-Jozef)**
Katrien Sampers, directeur Zilvervogel Woumen – directie.woumen@zilvervogel.be

Het doel is: krachtenbundeling, beleidsondersteuning, uitwisseling van expertise en professionaliteitsbevordering o.m. door het delen van hun kennis en ervaring via werkgroepen en projectgroepen, vooral op vlak van algemeen beleid, financieel beleid en bewonerszorg.

8. ARMONEA nv (landelijk en internationaal) => COLISEE (Franse groep)

ARMONEA neemt SOPRIMAT (76) over ... stond TE KOOP en is VERKOCHT!

Armonea is/was – met de overname van Soprim@t (Soprimat) de tweede grootste onafhankelijke aanbieder van seniorenzorg in België en behoort tot de top-tienspeler van Europa.

In België heeft Armonea in totaal 83 ouderenvoorzieningen waarvan 73 woonzorgcentra, serviceflats en serviceresidenties verspreid over heel het land.

In Spanje heeft Armonea met de groep La Saleta 32 woonzorgcentra en dagverzorgingscentra in de regio van Valencia.

In Duitsland met de groep DPUW (Deutsche Pflege Und Wohnen) heeft Armonea 17 rusthuizen voornamelijk in het Oosten en in Beieren.

Daarnaast is de zorggroep de uitbater van 8 dagverzorgingscentra en 4 kinderdagverblijven. Met de overnames bereikt de groep de kaap van 15.000 residenten. De overnames worden gefinancierd door enerzijds een kapitaalsverhoging en anderzijds door een lange-termijn-financiering door een consortium van banken.

Armonea (met de AB InBev-aandeelhouders en de familie Van den Brande) is in België goed voor 9.100 bedden en 6.400 medewerkers (cijfers 2016). Armonea rapporteert over het jaar 2016 een nettowinst van 1,4 miljoen euro en een bedrijfswinst van 7,5 miljoen euro.

Als belangrijkste concurrenten in de ouderenzorg blijven enerzijds **Korian-Medica-Senior Living Group** en anderzijds **Orpea** (twee grote Franse groepen) en daarnaast **Senior Assist** (internationale groep) : zie verder in het Rapport.

Voor een overzicht van Soprimat (of Soprim@): zie => **76. Soprimat**.

Armonea

Armonea bestaat sinds 21 mei 2008, maar heeft een **veel langere geschiedenis** dan dat. De onderneming ontstond toen de groepen **Van den Brande** en **Restel Résidences**, **twee familiebedrijven met toen elk bijna dertig jaar ervaring in seniorenzorg**, besloten hun krachten te bundelen.

1979 het jaar waarin zowel de **groep Van den Brande (eigendom van Palmyra Brands)** als **Restel Résidences (eigendom van Verlinvest)** ontstonden. Restel Résidences gaat van start met zeven service-residenties in Brussel en Antwerpen en kent onder de vleugels van investeerder Verlinvest een voortdurende groei.

(Restel Résidences werd door Amantelia, dat nauw verbonden is met de InBev-families de Mevius en de Spoelberch, overgenomen van de Belgische cateringgroep Carestel. Verlinvest, de diversificatieholding boven Amantelia, wou ook groeien in de welzijnssector. Daarvoor werd Restel Résidences als een uitgelezen partner beschouwd).

De geschiedenis van de **groep Van den Brande** begint met de overname van het kleine rusthuis Home Keiheuvel in Balen-Wezel door mevrouw Van den Brande en haar zoon Dirk. Mevrouw Van den Brande is dan al enkele jaren ondernemend en sociaal betrokken, en zet zich naast haar drukke gezin ook in voor de senioren in haar buurt. Eerst neemt ze hen op in haar eigen gezin, maar wat later blijkt de nood zo hoog, dat ze in 1979 in Balen haar eerste rusthuis opent. In de daaropvolgende jaren groeit het aantal rusthuizen onder haar hoede gestaag. Allen combineren ze een professionele zorg met een menselijke aanpak.

Twee van mevrouw Van den Brande's zoons, Dirk en Lode, zijn van jongs af betrokken bij de dagelijkse zorg en dienstverlening in deze rusthuizen en zetten nu – ruim dertig jaar later - de

visie van hun moeder nog steeds voort: tot na 2010 als leden van het uitvoerend comité en nu nog als lid van de Raad van Bestuur.

2008: ontstaan van Armonea

Begin 2008 ontmoeten Lode Van den Brande (toenmalig gedelegeerd bestuurder van de groep Van den Brande) en Frédéric de Mévius (bestuurder bij Restel Résidences) elkaar voor het eerst. Al snel blijkt dat zij **dezelfde visie** hebben op de toekomst van de seniorenzorg en dat hun ondernemingen complementair zijn op het vlak van dienstverlening & zorg, aanbod & expertise en regionale spreiding. Ze besluiten de handen in mekaar te slaan: Armonea is geboren.



Als logo werd gekozen voor het blad van de ginkgo biloba, beter bekend als de **Japanse notelaar**. Deze boom staat symbool voor onveranderlijkheid, hoop, liefde, toverkracht, tijdloosheid, en... **een lang leven**. De boom inspireerde heel wat bekende kustenaars zoals Goethe, die er zelfs een volledig sonnet aan wijdde.

Maatschappelijke zetel van ARMONEA nv:

Eugène Flageyplein 18
1050 Elsene

Contactadres :

Armonea nv, Stationsstraat 102 2800 Mechelen
015 74 51 00
www.armonea.be

Overzicht van de woonzorgcentra / (Serviceflats) / (Service-Residenties) :

Antwerpen

- Dageraad Antwerpen
- Gravenkasteel Sint-Amands
- Groenveld Wilrijk
- Heydehof Hoboken
- *Residentie Lindenhof Kapellen*
- Millegem Ranst
- *Residentie Molenberg Beveren*
- Plantijn Kapellen
- WZC Moretus Berchem
- *Park Kemmelberg Berchem*
- Regatta Antwerpen-Linkeroever
- Salve Brasschaat
- Wommelgheem Wommelgem
- *Elsdonk (Residentie), Wilrijk*
- *Van Rijswijck (Residentie), Antwerpen*
- Perwijshof Zoersel-Parwijs

Brussel

- De Wand Laken
- Henri Dunant Evere
- Home Castel Jette

- La Petite Île Anderlecht
- Les Floralties Sint-Lambrechts-Woluwe
- Les Terrasses du Bois Bruxelles
- Melkriek Uccle
- Pagode Brussel
- Sebrechts Sint-Jans-Molenbeek
- Tillens Ukkel
- *Parc d'Italie (Residentie), Elsene*
- *Messidor (Residentie), Ukkel*
- *Hamoir (Residentie) Ukkel*
- *Eden Green (Residentie), Sint-Pieters-Woluwe*

Henegouwen

- l'Orée du Bois - La Clairière Warneton
- Les Orchidées Mouscron

Kempen

- Binnenhof Merksplas
- De Notelaar Olen
- Den Brem Rijkevorsel
- Heiberg Beerse
- Hemelrijck Mol
- Hof Ter Dennen Vosselaar
- Laarsveld Geel
- Nethehof Balen
- Smeedeshof Oud-Turnhout
- Vogelzang Herentals

Limburg

- Gaerveld Hasselt
- Huize Lieve Moenssens, Dilsen-Stokkem
- Ter Meeuwen Meeuwen-Gruitrode
- Ploegdries Lommel

Luik

- Les Trois Couronnes Esneux
- Val Mosan Luik

Luxemburg

- La Douce Quiétude Marche-en-Famenne
- Mathelin Messancy

Namen

- Charmes en Famenne Mesnil-Saint-Blaise
- La Pairelle Wépion
- Pont d'Amour Dinant

Oost-Vlaanderen

- Residentie De Vlamme Erwetegem-Zottegem
- Lakendal Aalst
- Larenshof Laarne
- Overbeke Wetteren
- Rodenbach Denderleeuw
- Ter Bake Denderleeuw

- Ter Venne Sint-Martens-Latem
- *Molenberg (Residentie) Beveren*
- *Mayflower (Residentie) Sint-Denijs-Westrem*
- WZC De Vlamme Zottegem

Vlaams-Brabant

- De Klinckaert Haacht
- De Lelie Wezemaal
- De Stichel Vilvoorde
- De Wyngaert Rotselaar
- Eyckenborch, Gooik
- Hestia Wemmel
- Home Select Meise
- Iris Strombeek-Bever
- Keymolen Lennik
- Koning Albert I Dilbeek
- Leonardo Da Vinci Tervuren
- Quietas Dilbeek
- Rietdijk Vilvoorde
- Spanjeberg Zellik
- Vondelhof Boutersem
- Voortberg Testelt
- Kapelleveld Ternat
- *Populierenhof (Residentie) Heverlee*
- Martinas Merchtem
- Woluwe Promenade Sint-Pieters-Woluwe
- *Villa Marie-Louise Wemmel*

Waals-Brabant

- Le Lothier Genappe
- Le Ménil Braine l'Alleud
- L'Orchidée Ittre
- Résidence du Parc Grez-Doiceau Biez

West-Vlaanderen

- Noordduin Koksijde
- Westduin Westende
- *Ter Eeckhoute (Residentie) Brugge*
- *Senior Hotel Flandria (Serviceflats) Assebroek-Brugge*
- *Berkenhof (Serviceflats) Assebroek-Brugge*
- *WZC De Hovenier Rumbeke*

De Raad van Bestuur van **Armonea** bestaat voornamelijk uit twee familiale aandeelhoudersgroepen (**groep Van den Brande** en **Verlinvest**), die ieder vijftig procent bezitten.

De Raad van Bestuur is als volgt samengesteld:

- Ulyxes BVBA, vertegenwoordigd door Diederik Bostoën
- Dirk Van den Brande
- Mussenhoeve NV, vertegenwoordigd door Lode Van den Brande
- Poeka BVBA, vertegenwoordigd door Jan Van den Brande
- Frédéric de Mévius
- Valhalla Associates Ltd., vertegenwoordigd door Preben Vestdam

- Olivier Davignon
- NC Ventures BVBA, vertegenwoordigd door Nicholas Cator
- Rothco BVBA, vertegenwoordigd door Rudi Thomaes

Voorzitter was, sinds 15 januari 2015 en tot augustus 2018, baron Rudi Thomaes (*overleden op 25 juli 2018*). De heer Thomaes heeft een jarenlange ervaring opgebouwd in het leiden en inspireren van enkele van de meest invloedrijke organisaties in België. De voormalige topman van Alcatel-Bell bekleedde bestuursfuncties bij VBO/FEB (Verbond van Belgische Ondernemingen) en Umicore en was voorzitter van de Raad van Bestuur van Restore, de Internationale Kamer van Koophandel België en BAM nv (Beheersmaatschappij Antwerpen Mobiel). Rudi Thomaes verving destijds Diederik Bostoen, die zijn functie als voorzitter in januari 2015 had neergelegd.

De Raad van Bestuur van Armonea Group NV heeft, in opvolging van Rudi Thomaes, Bruno Holthof benoemd tot haar nieuwe voorzitter. Dokter Holthof is sinds 1 februari 2017 als onafhankelijk bestuurder lid van de Raad van Bestuur. Met ingang op 28 september 2018 wordt Holthof nu ook voorzitter van de Armonea Groep NV.

“Armonea staat te koop” (uit ‘De Tijd’ van 20 november 2018)

“Armonea, de op een na grootste rusthuisuitbater in ons land, staat te koop. Dat vernam ‘De Tijd’ van meerdere bronnen. De eerste biedronde zou al achter de rug zijn. Het prijskaartje kan oplopen tot een half miljard euro.

Met bijna 7.000 personeelsleden is Armonea een van de grootste private werkgevers in ons land. De groep, die ook in Spanje en Duitsland actief is, boekt bijna een half miljard euro omzet.

De koper wordt wellicht een partij die nog niet actief is op de Belgische markt of een investeringsfonds. De twee andere grote private spelers op de Belgische markt, de Fransen Korian en Orpea, dreigen bij een overname te worden teruggefloten door de concurrentieautoriteiten.

Rusthuisbedden

De Belgische rusthuissector valt uiteen in twee blokken: de publieke en de private rusthuizen. In dat tweede blok, goed voor een derde van de markt, domineren Korian (via Senior Living Group), het Belgische Armonea en het Franse Orpea. De drie controleren 25.000 van de 45.000 private rusthuisbedden. Daarna volgen spelers als Vulpia en Anima Care.

Toen Armonea in 2008 werd gevormd, was het alleen in België actief. Maar de jongste jaren groeide de Mechelse groep uit tot de zesde speler in Europa, dankzij de overname van het Spaanse La Saleta en het Duitse DPUW.

Armonea, in 2017 finalist voor de titel van Onderneming van het Jaar, was vorig jaar goed voor 492 miljoen euro omzet en 40 miljoen euro brutobedrijfswinst (ebitda), waarvan respectievelijk 365 miljoen en 26 miljoen in België. Het baat in ons land 85 rusthuizen, serviceflats en residenties uit waarin 9.000 senioren worden verzorgd.

Trend

Achter de Mechelse rusthuisuitbater zitten, zoals eerder reeds aangegeven, bekende aandeelhouders: Verinvest, een vehikel van de steenrijke AB InBev-families de Spoelberch en de Mévius, en Palmyra Brands, de investeringsmaatschappij van de familie Van den Brande. De twee aandeelhouders voegden in 2008 hun rusthuisbelangen - respectievelijk Restel en Group Van den Brande - samen. Ze bezitten allebei de helft van de aandelen.

De verkoop van Armonea past in een trend. Ook in het buitenland wisselen rusthuisuitbaters steeds vaker van eigenaar. Niet zelden zijn de kopers kapitaalcrachtige investeringsfondsen. Vooral in Duitsland zijn ze in opmars. Vorig jaar kaapte Nordic Capital het Duitse Alloheim

voor de neus van Armonea weg voor 1,1 miljard euro, of 12,5 keer de ebitda¹. En eerder dit jaar benaderden de financiële reuzen KKR (*Kohlberg Kravis Roberts & Co*) en PAI (*Paribas Affaires Industrielles*) tevergeefs het Franse Korian voor een overname”.

COLISEE (Franse groep) **neemt Armonea over** (uit *De Tijd* en *De Standaard* van 19 februari 2019)

“Het grotere Colisée neemt Armonea over. De nieuwe groep wordt de vierde grootste Europese speler in ouderenzorg. De families de Spoelberch en Van den Brande herinvesteren in de nieuwe groep.

De naam van Colisée circuleerde al langer als partner voor Armonea.

Het is de bedoeling dat zowel Verinvest als Palmyra Brands geheel of gedeeltelijk herinvesteren in Colisée. Hoe groot hun participatie in Colisée zal zijn moet nog worden bepaald. Het wordt hoe dan ook een minderheidsparticipatie, want Colisée is beduidend groter dan Armonea.

De nieuwe groep zal zorg bieden aan meer dan 26.800 residenten in België, Duitsland, Frankrijk, Spanje en Italië in 270 gespecialiseerde woonzorgcentra. Met de overname ontstaat de vierde grootste Europese speler in ouderenzorg.

De voltooiing is wel nog onderworpen aan de opschortende voorwaarde van goedkeuring door de bevoegde mededingingsautoriteit, namelijk de Europese Commissie. Dat zal waarschijnlijk weinig problemen geven. De groepen zijn geografisch zeer complementair.

Colisée, opgericht in 1976, heeft 119 woonzorgcentra in Frankrijk, Italië en Spanje met bijna 10.000 bedden en stelt 8.000 mensen te werk. Armonea is actief in België, Duitsland en Spanje. Armonea is sterker aanwezig in Spanje, maar zit in andere regio's regio's dan Colisée. Colisée is niet beursgenoteerd. Colisée is overigens niet volledig Frans. De hoofdaandeelhouder is IK Investment Partners, een bedrijf met Noorse roots.

Operationeel zal er weinig veranderen voor de woonzorgcentra van Armonea. Nationale afdelingen hebben in de ouderenzorg, die sterk gebonden is aan lokale regelgeving, een relatief grote autonomie.

Aan de eigen internationale expansie onder de Belgische vlag van Armonea komt nu wel een einde. Chris Cools de huidige CEO van Armonea, verlaat in juni het bedrijf. De ex-manager van AB InBev was binnengehaald om de groep internationaal te doen groeien.

Feiten en cijfers van de nieuwe groep:

- aantal woonzorgcentra: 270
- aantal bedden: 26 800
- aantal medewerkers: +18.350 (voor Colisée op basis van het aantal voltijdse medewerkers)
- actief in België, Duitsland, Frankrijk, Italië en Spanje

De drie grootste private rusthuisbaters in België zijn voortaan Franse groepen: Korian, Orpea en Colisée.

¹ EBITDA staat voor *Earnings Before Interest, Taxes, Depreciation and Amortization* en is een maatstaf voor de brutowinst minus aftrek van overheadkosten van een bedrijf. De Nederlandse vertaling is inkomsten voor aftrek van interest, belastingen, afschrijvingen op activa en afschrijvingen op leningen en goodwill, dit is ook de letterlijke inhoud van het begrip. Het wordt gebruikt als maatstaf voor de winst die een onderneming haalt met haar operationele activiteiten zonder dat hier kosten en opbrengsten van de financiering in verwerkt zitten

9. ATLANTIS nv (Antwerpen)

Atlantis nv is een onderneming met maatschappelijke zetel in 1620 Drogenbos, Langestraat 366 die woonzorgcentra beheert in Antwerpen en omgeving:

Rusthuis ATLANTIS nv

Bisschoppenhoflaan 399/403
2100 Antwerpen
tel. 03/324 57 93
fax 03/326 37 05
kvalcke@rusthuisatlantis.be

Home DE FAMILIE

Bisschoppenhoflaan 432
2100 Antwerpen
tel. 03/325 28 30
fax 03/297 36 76
homedefamilie@telenet.be

en de 3 woonzorgcentra van de ZORGGROEP CORASEN (109) :

Residentie 't BISSCHOPPENHOFJE

Bisschoppenhoflaan 399
2100 Antwerpen
tel. 03/303 61 10
fax 03/303 61 90
info@residentiebisschoppenhofje.be

Residentie 't Bisschoppenhofje werd overgenomen door de groep ORPEA (53)

Residentie DE MANEVINKE

Bisschoppenhoflaan 361
2100 Antwerpen
tel. 324 57 93
tel. 326 37 05
info@wzcmanevinke.be

Residentie De Manevinke werd overgenomen door de groep ORPEA (53)

Woonzorgcentrum KOALA

Bisschoppenhoflaan 309
2100 Antwerpen
tel. 03/303 61 00
fax 03/303 61 90
kvalcke@corasen.be

(Woonzorgcentrum Koala werd inmiddels overgenomen door de groep ORPEA (52))

10. BARONIE VAN BOELARE vzw (gemeente Geraardsbergen en omgeving)



Groepeert 5 residentiële ouderenvoorzieningen in Geraardsbergen en omgeving:

TER LINDEN	HERZELE/STEENHUIZE WIJNHUIZE
BARONIE VAN BOELARE	GERAARDSBERGEN
WZC 'T CAUTERVELT	OPHASSELT GERAARDSBERGEN
SERVICERESIDENTIE 'T HOOGHVELT	OPHASSELT GERAARDSBERGEN
ASSISTENTIEWONINGEN DE VRIJHEID	OPHASSELT GERAARDSBERGEN

In eigendom (sinds 1983) van de familie Van Nieuwenhove-Boedt.

De Baronie van Boelare wordt beheerd door een Raad van Bestuur, met als maatschappelijke zetel Leopoldlaan 82 te 9500 Geraardsbergen (Ophassel).

Contact :

vzw Baronie van Boelare,
Kasteeldreef 3 te 9500 Geraardsbergen -
054/41 47 15 -
(admin@baronievannoelare.be)
www.baronievannoelare.be

Algemeen directeur : Maarten Van Nieuwenhove - 054/13 04 00 -
(directie@baronievannoelare.be)

Hoofd Zorg: Christel D'Homme

Verantwoordelijke administratie: Lieve Laebens

Administratie en woonassistente: Annelies Vidts

11. BEJAARDENZORG DE LINDEBOOM vzw (provincie West-Vlaanderen: regio Oostkust)

Vzw Bejaardenzorg De Lindeboom heeft onder de stimulerende impulsen van de Congregatie van de Zusters van de Onbevleete Ontvangenis 10 initiatieven opgezet. Met deze initiatieven wil vzw Bejaardenzorg De Lindeboom tegemoetkomen aan de huisvestings- en zorgnoden van de senior in dagopvang tot de residentiële zorg voor zwaarzorgbehoevende ouderen uit de regio van de Oostkust.



Voor zelfstandig wonende ouderen:

- Serviceflats Duinhove te Duinbergen
- Serviceflats De Westpoort te Blankenberge

Voor thuiswonende ouderen:

- DVC Lindenhove te Knokke
- DVC Tilia te Maldegem
- DVC Zeelinde te De Haan
- Kortverblijf Lindenhove te Knokke
- Kortverblijf Polderzicht te Blankenberge

Voor zorgbehoevende ouderen (**woon-en zorgcentra**) :

- **WZC Lindenhove** te Knokke-Heist
- **WZC Polderzicht** te Blankenberge
- **WZC Tilia** te Maldegem
- **WZC Olvo** (Onze Lieve Vrouw Onbevleete) te Knokke-Heist.

Contact:

Vzw Bejaardenzorg De Lindeboom
tel. 050/63 36 00
info@lindeboom.be

12. BEJAARDENZORG GRAUWZUSTERS LIMBURG : BEGRALIM vzw



In 1888 stonden de Grauwzusters van Limburg aan de wieg van de Limburgse ouderenzorg. Op meerdere locaties biedt de vzw vandaag een gevarieerd aanbod van ouderenvoorzieningen aan: van **serviceflats (assistentiewoningen), woon- en zorgcentra (rusthuizen) tot kleinschalig wonen**.

Het betreft hier telkens recent gebouwde infrastructuur met een hoge comfortgraad. Daarnaast ontplooidde de vzw **thuiszorgondersteunende initiatieven** zoals centra voor kortverblijf en dagzorg.

De vzw is bovendien co-partner van het Expertisecentrum dementie 'Contact' en gangmaker van diverse **innovatieve projecten** waaronder de mantelzorghuis 'Jong-dement' en 'Thuiszorgcoachen'.

1. Woon- en Zorgcentra

- **WZC Eyckendael te Riemst**, Eyckendael 14 (tel. 012/25.04.20)
- **WZC Sint Elisabeth te Hasselt**, Demerstraat 80 (tel. 011/22.40.71)
- **WZC Sint Franciscus te Tongeren**, Wijkstraat 102 (tel. 012/23 15 45)

2. Kleinschalig wonen Tongeren

- 't Anker voor personen met dementie
- Wonen bij jongdementie

3. Serviceflatsresidenties

- Sint Jozef Tongeren
- 't Demeryck Hasselt

4. Thuiszorgondersteuning

- Centra voor kortverblijf
- Dagzorgcentrum De Schakel Tongeren
- Thuiszorgcoach

5. Expertisecentrum dementia: Contact Limburg

Samen met het OCMW-rusthuis Zonnestraal te Hasselt organiseert de v.z.w. in de provincie Limburg een expertisecentrum dementia.

De informatie- en adviesverstrekking die het centrum zal uitwerken beoogt het brede publiek op een zeer toegankelijke en laagdrempelige wijze up-to-date te informeren over de aandoening dementie, het omgaan met dement gedrag en andere vragen. U kan de bestaande expertisecentra nu reeds raadplegen op de website: www.dementie.be en op tel.nr. 070/22 47 77.

6. Kennisatelier Archipel

Onderzoek en aanleveren van workingpapers geriatrie.

a. Een "atelier" !

Een atelier is een "werkplaats". Hiermede leggen wij de link met het praktijkgerichte opzet

van het initiatief. Wij hanteren dus geen naamgeving in de trend van een 'kennis of expertisecentrum' wat eerder doet denken aan denktanks waar op academisch niveau onderzoek wordt gepleegd. Ons opzet is meer bescheiden doch fundamenteel. De focus is pragmatisch waarbij gezocht wordt naar toepasbaarheid en directe vertaling van bestaande of nieuwe inzichten die de zorg ten goede komen.

b. Een "psychogeriatrisch" kennisatelier!

Hulpverleners in woon- en zorgcentra worden steeds meer geconfronteerd met multiple en complexe zorg- en begeleidingsnoden. In woon en zorgcentra verblijven immers hoogbejaarden die geconfronteerd worden met multi-pathologie. Het gaat hier dikwijls om chronisch degeneratieve processen die leiden tot een verminderde fysische gezondheid maar tevens tot een afgenomen psychische elasticiteit. De omgang met psychogeriatrische bewoners stelt mogelijk nog een grotere uitdaging.

Het kennisatelier wil bijdragen tot een kennisvertaling van voorhanden psychogeriatrische en psychologische inzichten. De issues worden bekomen door literatuurstudie, door observaties binnen eigen voorzieningen, door analyse van binnen gekomen opmerkingen, door deelname aan externe vorming, maar ook door grensoverschrijdende uitwisseling van ervaring, kennis en ideeën met 'best of class voorzieningen'.

Het kennisatelier kan een 'methodiek, omgangs- of begeleidingsvorm' experimenteel introduceren of een ziektebeeld als aandachtsgebied' nemen. Bij **zorgverbreding** worden bestaande zorginhoudelijke procedures/methodes/handelwijzen uitgediept zodat deze beter aansluiten bij de behoeften en wensen van onze bewoners. Bij **zorgverdieping** worden nieuwe zorgaspecten/domeinen/ issues/ziektebeelden, die tot op heden onvoldoende aandacht kregen in de courante werking uitgediept.

Het kennisatelier Archipel stelt derhalve 2,5 voltijdse medewerkers (0,8 klinisch psycholoog, 0,5 kinesist, 0,5 master verplegingswetenschappen, 0,5 verpleegkundige, 0,20 ergo) te werk. Belangrijk is dat zij steeds deeltijds in de dagelijkse praktijk betrokken blijven. Zo werkt de verpleegkundige deeltijds binnen een afdeling maar werkt daarnaast ook deeltijds binnen Archipel. Kortom: praktijk en theorie vloeien samen. De voornaamste taken binnen de Archipel opdracht zijn:

- Organisatie van vorming op basis van benodigde competenties, lacunes in de operationele werking, versterking van inzichten;
- Zorgverbreding en zorgverdieping door het initiëren en begeleiden van werkgroepen (volgens de principes van projectwerking). Bij wijze van voorbeeld enkele thema's: pijnbeleving bij personen met dementie, hoe een omgeving verrijken voor personen met dementie, videointeractie als intervisiemethodiek,

Jaarlijks legt het Archipelteam een aantal (publieke) workingspapers neer waarin wordt gerapporteerd over het uitgevoerde project.

Binnen het kennisatelier Archipel laat één medewerker zich specifiek in met de problematiek van 'dementie' (één en ander gebeurt binnen de contouren van het door L.S.M. goedgekeurde project 'Atelier dementie Limburg'). Voor deze deelopdracht doen wij, project per project, een uitrol over meerdere woon- en zorgcentra in de provincie.

De vzw Bejaardenzorg Grauwzusters Limburg voerde in de periode 2000-2015 een zeer ambitieus investeringsprogramma uit voor een totaalbudget van ruim 34 miljoen euro. Hiermede werd een aanzienlijke uitbreiding van het patrimonium gerealiseerd:

- Sint Franciscuswoon- en zorgcentrum, 2005, 7,3 miljoen euro nieuwbouw
- Sint Elisabethwoon- en zorgcentrum, 2008, 7,0 miljoen euro renovatie
- Eyckendael Riemst, 2009, 7,2 miljoen euro nieuwbouw
- Sint Jozefserviceflatsresidentie, 2007, 5,5 miljoen euro nieuwbouw
- Kleinschalig wonen Tongeren, 2012, 2,4 miljoen euro nieuwbouw

- 2de fase serviceflats Tongeren, 2014, 2,8 miljoen euro nieuwbouw
- Panden Demerstraat, 2015-2016, 3,2 miljoen euro nieuwbouw

De **Raad van Bestuur**, die maandelijks samenkomt, is verantwoordelijk voor de strategische, financiële, personele en materiële beleidsbeslissingen.

De RvB is als volgt samengesteld:

- Bert De Bakker, (voorzitter)
- Marc Martens, ere-griffier provincie Limburg
- Heidi Coppens, HRM manager
- Marleen Dendas, arts -directeur
- A. Van den Broek, advocaat
- R. Onclin, burg. ingenieur -projectleider
- M. Hoogmartens, directie ondernemingen KBC
- G. Henckaerts, ere-directeur woonzorgcentra ZA.
- Ignace Temmerman, ere-provinciaal directeur KBC
- Peter Bruggen, algemeen secretaris Boerenbond Vlaanderen
- Riet Vanclouvenbergen, ere-volksvertegenwoordiger
- Martina Braeken, algemeen overste Grauwzusters Limburg
- Dolf Wieers, ere-docent architectuur PHL
- Jose Machiels, Grauwzuster
- Jeannine Holtappels, docent

Het **dagelijks beleid** wordt waargenomen door **Johan Abrahams, algemeen directeur**. Hij stuurt het vierkoppige directiecomitee aan.

Recente realisatie

In maart 2016 opende de vzw op een toplocatie in Hasselt (Winkelstraat-hartje Hasselt) 12 nieuwe serviceflats (assistentiewoningen).

Contact:

Centrale Administratie:
vzw Bejaardenzorg GL,
Demerstraat 80, 3500 Hasselt
tel. 011/ 22 40 71
info@begrallim.be

Algemeen directeur: Johan Abrahams (directie@begrallim.be)
Directiesecretariaat: Lize Robeyns (directiesecretariaat@begrallim.be)
Directeur Bedrijfsvoering: Karel Dermont (directiebedrijfsvoering@begrallim.be)

Ondertekening Samenwerkingsintentie tussen Bejaardenzorg Grauwzusters Limburg en Ocura

Op 23 mei 2018 werd, in aanwezigheid van Minister Vandeurzen, door de respectievelijke voorzitters van de Raden van bestuur **de samenwerkingsintentie** ondertekend tussen de v.z.w. en de zorggroep Ocura die in Limburg een viertal woonzorgcentra beheert (Montenaken, Herk De Stad, Beringen en Voeren).

Samen draagt het samenwerkingsinitiatief de zorg voor ruim 700 bewoners en stel het hiervoor meer dan 780 personeelsleden tewerk.

Motivatie van dit samenwerkingsinitiatief :

- De ouderenzorg zit in volle transitie waardoor kleinere organisaties het steeds moeilijker krijgen om te voldoen aan de eisen die de bewoners, familie maar ook de overheid stellen.

- Talloze uitdagingen komen op ons af en vereisen de nodige expertise en slagkracht waardoor samenwerking en schaalvergroting zich opdringt.
- Daarenboven komt de financiële bedrijfszekerheid, die de voorbije jaren relatief stabiel was, geleidelijk onder druk en dat zeker vanaf het ogenblik van de invoering van het persoonsvolgend budget.

De vzw Ocura en de vzw Bejaardenzorg Grauwzusters Limburg zijn beiden “non-profit waardengedreven christelijk geïnspireerde organisaties” die een gelijklopende visie onderschrijven. Dit is de gezamenlijke basis om een krachtig en professioneel toekomstverhaal te schrijven.

De eerste periode zal voornamelijk gewerkt worden rond concrete operationele domeinen (kwaliteitszorg, hospitality ...), geleidelijk aan zal de vervlechting ook andere domeinen behelzen.

Vzw Begralim neemt verder de rol van zorgpartner op bij derden...

In maart 2017 werd het project “Coosterveld-groepering van assistentiewoningen” gelanceerd. In het centrum van de deelgemeente Terkoest-Alken werd door **Real Estate Steps** een 20-tal assistentiewoningen gerealiseerd. Steps tekent voor de infrastructuur, en vzw Begralim staat in voor de service en dienstverlening via een zorgabonnement.

Op de website van Woonzorggroep Begralim: <http://www.begralim.be> wordt de contouren van de taken geschetst die de zorgpartner opneemt, wat er verstaan wordt onder een ‘mandaat van terbeschikkingstelling’, wat de mogelijkheden maar ook de grenzen zijn van erkende assistentiewoningen.

Dit is het derde project (naast Riemst, Stevoort) waarbij de vzw optreedt als zorgpartner. De vzw legt zich dus toe op zijn kerntaak: zorg- en dienstverlening en laat de bouwinfrastructuur over aan derden.

13. BORGERSTEIN (stad Mechelen en omstreken)



Borgerstein vzw, opgericht in 1974, is uitgegroeid tot een sociale onderneming die momenteel actief is op drie domeinen: zorg voor personen met een beperking, ouderenzorg en sociale tewerkstelling. Borgerstein biedt vandaag werk aan meer dan 600 medewerkers. Voor de zorg voor personen met een beperking is Borgerstein erkend sinds september 2016 als vergunde zorgaanbieder. Het biedt zorg- en dienstverlening in diverse vormen aan: dagen/ of nachtopvang, ambulante begeleiding en begeleid werk. De grootste groep cliënten wordt opgevangen in de gebouwen in Sint-Katelijne-Waver, maar er zijn ook verschillende huizen in de stad. Naast de 'basiszorg' biedt Borgerstein ook zorg voor personen met autismespectrumstoornissen (ASS), personen met een verhoogde psychische kwetsbaarheid en personen met bijkomende motorische problemen.

Als tweede luik biedt Borgerstein tewerkstelling aan personen met een afstand tot de arbeidsmarkt. Ons maatwerkbedrijf 'WEBO' is gespecialiseerd in verpakkingsopdrachten, elektromontage, groenzorg en enclave (een ploeg van onze werknemers die gaat werken in het bedrijf van een van onze klanten).

Borgerstein is ontstaan in de gebouwen van het vroegere Sint-Jozefseminarie in Sint-Katelijne-Waver. Door de jaren heen is op hetzelfde terrein het maatwerkbedrijf 'WEBO' gebouwd en een volledig nieuwe, residentiële site voor de huisvesting van personen met een beperking. Deze site, die op de voormalige moestuin van 'het seminarie' is gebouwd, heeft de naam 'Berkendries' gekregen. Hier verblijven er 100 personen met een beperking.

De afdeling OUDERENZORG van Borgerstein vzw omvat 2 woonzorgcentra:

- **De Beiaard:** woonzorgcentrum met 60 woongelegenheden, gelegen op het IJzerenveld 147 te **Sint-Katelijne-Waver**.
Contactpersoon : Anja Van Herck of An Jacobs (hoofdverpleegkundigen): tel.: 015 56 02 17.
- **Huize Sinte-Angela** (gegroeid vanuit de vzw Instituut van de Ursulinen en in 2008 volledig gerenoveerd) : woonzorgcentrum met 65 woongelegenheden gelegen in de Bosstraat 9A te **Onze-Lieve-Vrouw-Waver**.
Contactpersoon : Mariette Van de Werf : tel.: 015 76 81 93.

MISSIE

"Als sociale organisatie wil Borgerstein vzw een professionele dienstverlening bieden aan personen met een verstandelijke handicap, aan ouderwordende personen, en aan personen met een arbeidshandicap. Deze professionele dienstverlening is vraaggestuurd en dient aan te sluiten bij de individuele behoeften en noden van de hiervoor vermelde personen en vertrekt vanuit een fundamentele houding van respect voor de authenticiteit en de eigen waarde van elke persoon.

De doelstelling van de vereniging is gebaseerd op de christelijke inspiratie en een sterk sociaal engagement en vertrekt vanuit de boodschap van het Evangelie".

VISIE

“De dienstverlening wil een ruim pakket van intensieve en/of specifieke ondersteuning omvatten op diverse levensdomeinen zoals huisvesting, passende en lonende tewerkstelling, dagactivering en vrijetijdsbesteding en met het oog voor het ontwikkelen, het bevorderen en het behouden voor de hoger vermelde personen van welzijn en een volwaardig burgerschap in onze maatschappij.”

RAAD VAN BESTUUR

- Dirk Vanstappen (voorzitter)
- Jan Gysen (ondervoorzitter)
- Walter Buijs (gedelegeerd bestuurder)
- Fatima El Jahouri
- Linda Cambré
- Theo De Jonckheere
- Marc De Win
- Chris Deweerdt
- Gunter Naets
- Nora Nys
- Jacques Timmerman
- Elke De Sutter
- Koen Van der dood
- Michel Jenné
- Nils Verstappen

DIRECTIE

- Geert Milh – algemeen directeur
- Veerle Van Edom - directeur ouderenzorg
- Annick Vanaverbeke, directeur gehandicaptenzorg
- Leen Wynants, algemeen orthopedagoog
- Werner Dom - directeur sociaal-economisch bedrijf WEBO
- Véronique Van Looveren, directeur personeel & administratie
- Luc De Bie - directeur financiën
- Wouter Liekens - directeur logistieke dienst
- Kathy Marinus – adjunct-directeur logistiek

De Raad van Bestuur heeft in juli 2017, op voorstel van de directie, het te realiseren bouwprogramma definitief vastgelegd. Het masterplan **‘Van Borgerstein naar Borgerwijk’** is een gigantisch project met volgende deelprojecten:

- het ontwerp, de bouw, de financiering en het onderhoud van de nieuwbouw voor gehandicapt- en ouderenzorg; met o.a. de bouw van een **nieuw woonzorgcentrum** ter vervanging van De Beiaard en Huize Sinte-Angela.
- een nieuwbouw voor maatwerkbedrijf WEB in de Kempenarestraat;
- de overdracht naar en de herontwikkeling van het ‘seminariegebouw Borgerstein’ door een private partner;
- de ontwikkeling van een woonerf;
- de heraanleg van het omliggend park en de gemeenschappelijke infrastructuur.

14. CAREASSIST vzw (gemeente Bree en provincie Limburg)



Begin 2012 ontstond een bijzondere samenwerking tussen twee bestaande vennootschappen met gezamenlijk 50 jaar ervaring.

De een gespecialiseerd in homecare, met een eigen – huidig nog bestaande – thuisverplegingspraktijk te Limburg : met name **CareAssist vzw**.

De ander gekend voor de ontwikkeling van grote PPS- (*Publiek Private Samenwerking*) en projectontwikkelingen : met name **Moorea Projects bvba**.

Erik Leijssen en Peter Smolders zijn zaakvoerders binnen Moorea Projects bvba en CareAssist vzw, zijnde enerzijds de bouw- en project poot en anderzijds een exploitatievehikel om correct facultatieve dienstverleningen in een professioneel kader aan te bieden binnen hun eigen ontwikkelingen.

1. Moorea Projects bvba (*Bocholterkiezel 72 te 3960 Bree - tel. kantoor 0478/32 68 56 – info@mooreaprojects.be - Ondernemingsnummer 0480 045 377*) is een projectontwikkelingsvennootschap, gespecialiseerd in Publiek Private Samenwerkingsverbanden (PPS) en private ontwikkelingen met een hoog zorgprofiel.

Ter aanvulling van de eigen expertise laat Moorea Projects zich omringen door diverse partners met elke hun eigen specialiteit om zo elk project op maat en geheel volgens wens in te vullen.

Meer concreet realiseert Moorea Projects:

- Sociale woonvoorzieningen
- Institutioneel zorgwonen
- Medioren- en seniorenwoningen
- **Woonzorgcentra**
- Zorghotels
- Zorg- en assistentiewoningen
- Particuliere woningbouw
- Commerciële ontwikkelingen.

Huidige projecten zijn:

- Residentie Molenhoek, Molenweideplein te Lanaken (*65 assistentiewoningen*) (*partners zijn : Cornerstones, CareAssist, Immo p&a, Vanhout nv*);
- Aegter De Heuf, Overpelt : gelegen tussen de dorpskern en het Mariaziekenhuis aan de Burgemeester Van Lindtstraat (*o.m. WZC, assistentiewoningen, zorghotel...*)(= PPS-project met de gemeente Overpelt);
- Boseindpark, Neerpel (*in bouwvergunning*);
- Cozijnerpark, Bree (*verkocht aan bouwbedrijf Knippenberg*) : *in uitvoering*
- De Winning, Bocholt (*PPS-project met de gemeente Bocholt*): *in uitvoering*
- Gerkenberg, Bree (*in ontwikkeling*).

2. Careassist vzw

Om de resident te ondersteunen, biedt VZW CareAssist een ruim omvattend dienstenpakket aan. Afhankelijk in welke verblijfsvorm men zich bevindt (assistentiewoning, zorghotel, ...) biedt VZW CareAssist een basisdienstenpakket aan.

Onderstaand is er een overzicht van de diensten die vanuit VZW CareAssist kunnen voorzien en gecoördineerd. Deze opsomming is echter niet limitatief en zal in het kader van gepersonaliseerde zorg op maat van de bewoner aangepast kunnen worden. Tevens speelt ook de beschikbaarheid en ontwikkeling van zorg- en dienstverlening hierin een rol.

VZW CareAssist biedt het volgende aan:

- Exploitatie
- Waarborg toegankelijkheid van het volledige gebouw
- Coördinatie van alle diensten
- Vaste dienstverlening:
 - Coördinatie verpleegkundige zorgen
 - Permanentie
 - Alarmsysteem (24/24 en 7/7)
 - Activiteiten
 - Communicatie zorgverstrekkers: huisarts, kinesist, gezinshulp, verpleging
 - Administratieve hulp
 - Opvolging van de bewoners
- Facultatieve dienstverlening:
 - Maaltijden aan huis
 - Klusjesdienst
 - Gezinshulp
 - Poetsdienst
 - Kapper
 - Mani-pedicure
 - Strijkcentrale
 - Vervoer (taxi, mindermobiele centrale, ...)
- Apotheekdienst
- Syndicuswerking
- Rentmeesterschap

10 bedrijven later was er nood aan een nieuwe structuur, een sterke holding waarin er structureel kan geanticipeerd worden op alle uitdagingen met een perfect onderbouwde opvolging. **CURAEDIS GROUP** is geboren.

VZW CareAssist (samen met Alpeau en Cureadis) behoort nu tot de **Cureadis Familie**.

CareAssist VZW werkt samen met een divers aantal partners. Deze groep kan op basis van de zorgnoden, zorgvragen en ontwikkelingen in het aanbod wijzigen en is dus niet limitatief.

Binnen deze 'familie' wordt met verschillende partners samengewerkt en dit op diverse en zeer ruime vakgebieden :

* Tunstall (Zorg op Afstand - Nederland).

Voor België zijn de Tunstall-medewerkers : Raphael Van Assche - Managing Consultant; Luc Brouckaert – Area Sales Manager; Frederik Van den Heede – Business Development; Françoise Stevens – Office Administrator; Theo Markus – Service Officer;

* Moorea Projects;

* LAAMO nv : bouw van residentiële gebouwen (*Bocholterkiezel 72, 3960 Bree*);

* CUBIGO : gelanceerd door Aristoco in 2011, als een online 'app'-platform met digitale en lokale diensten om mensen zolang mogelijk op een comfortabele manier in hun eigen huis te laten blijven wonen. Het product wordt uitgerold in verschillende landen, waaronder de Verenigde Staten

Momenteel ligt de focus van Aristoco volledig op Cubigo.

Coördinaten : ARISTOCO INTERNATIONAL Wetenschapspark 4 bus 4 BE 3590
Diepenbeek tel. 011 / 301 334

* UNIZORG, (C-Mine 129, 3600 Gen – 0495/20 69 08) : een multidisciplinair team gespecialiseerd in integrale thuiszorg in de provincies Limburg en Antwerpen;

* Juridische Consulting;

* Facultatieve diensten.

Contact :

CareAssist vzw
Herenstraat 71
3960 Bree
089/76 95 92

info@careassist.be

<https://careassist.be>

Zaakvoerder : Peter Smolders

info@careassist.be

<http://www.careassist.be>

15. CENTRA VOOR ZORG & DIENSTVERLENING SINT-VINCENTIUS vzw

(afgekort : **CZD Sint-Vincentius vzw**) - (provincie West-Vlaanderen)

Nieuwe benaming => **ZILVERVOGEL vzw**



De vzw Centra voor Ouderenzorg en Dienstverlening Sint-Vincentius (afgekort **C.Z.D.** vzw) – thans met de benaming **ZILVERVOGEL** als overkoepelende vzw - is ontstaan vanuit de vzw Zusters van de Heilige Vincentius, uit Gits.

In 2000 werden drie woon- en zorgcentra ondergebracht in een nieuwe overkoepelende vzw onder de naam: **CZD Sint Vincentius vzw**

Naast activiteiten in het onderwijs, gehandicaptenzorg en missionering in de derde wereld stonden de zusters ook jarenlang in voor het beheer van voorzieningen in de ouderenzorg.

ZILVERVOGEL vzw groepeert volgende **drie ouderenvoorzieningen**:

1. **Woonzorgcentrum Zilvervogel Woumen - voorheen De Open Link** (en voordien: *St-Jozef*), gelegen nabij de dorpskern van **8600 Woumen**, (Iepersteenweg 6i) s ontstaan vanuit een weeshuis. In 1860 bouwde pastoor Chavaete drie klassen lager onderwijs voor meisjes. In de eerste wereldoorlog werd het klooster en de school van Woumen vernield.

Bij de heropbouw werd naast het schoolgedeelte ook een voorziening voor ouderenzorg gerealiseerd. De huidige gebouwen dateren van 1979 en werden in 2001 gerenoveerd.

Begin april 2013 werd het zorgaanbod uitgebreid met 15 assistentiewoningen. Het complex ligt op een 500-tal meters van het woonzorgcentrum.

2. **Woonzorgcentrum Zilvervogel Rekkem - voorheen OLV Middelaars** te **8900 Rekkem** (Priester Coulonstraat 9) bevindt zich eveneens op de plaats waar ooit de school van Rekkem was gevestigd. Toen zij verhuisden kregen de zusters van de Heilige Vincentius de gebouwen en de omliggende gronden toegewezen. Het rusthuis werd er op 25 april 1939 ingewijd. In 1983 werd het gebouw volledig vernieuwd en anno 2006 werd een volledige nieuwe vleugel bijgebouwd. In samenwerking met het OCMW Menen werd een lokaal dienstencentrum opgestart in de nabijheid van het woonzorgcentrum.

Sinds augustus 2018 opende het woonzorgcentrum 25 nieuwe erkende assistentiewoningen. Het nieuwbouwcomplex ligt op de hoek van de Markt met de Priester Coulonstraat, midden in het centrum van Rekkem en naast het woonzorgcentrum.

3. **Woonzorgcentrum Zilvervogel Reninge - voorheen Hof ten IJzer** te **8647 Lo-Reninge** (Dorplaats 14) werd in 1891 opgericht door twee zusters Annuntiaten en de toenmalige pastoor De Cuyper, met milde steun van de familie Vallaeys. In 1894 namen de zusters van de Heilige Vincentius het beheer over. Het gebouw dateert van 1980 met een recenter gedeelte van 1990.

Op het domein van de voorziening worden er door het OCMW van Lo-Reninge tien assistentiewoningen uitgebaat. De permanentie en de dienstverlening (maaltijden, sociale dienst,...) wordt 24/24 door Hof ten IJzer gegarandeerd.

Directies van de 3 woonzorgcentra:

- **WZC Zilvervogel Rekkem (voorheen OLV Middelaes)**
Els Bamelis, directeur Zilvervogel Rekkem
- **WZC Zilvervogel Reninge (voorheen Hof Ten IJzer)**
Jorgen Sijoen, directeur Zilvervogel Reninge
- **WZC Zilvervogel Woumen (voorheen St-Jozef)**
Katrien Sampers, directeur Zilvervogel Woumen

In elke vestiging van Zilvervogel wordt o.l.v. de directeur van het woonzorgcentrum samengekomen in een kernteam. Het kernteam bestaat uit de teamcoaches (hoofdverpleegkundigen), de sociale dienst en de kwaliteitscoördinator. Het kernteam ondersteunt de dagelijkse werking.

ZILVERVOGEL wordt geleid door een **directiecomité**, samengesteld als volgt:

- Els Bamelis, directeur Zilvervogel Rekkem – directie.rekkem@zilvervogel.be
- Jorgen Sijoen, directeur Zilvervogel Reninge – directie.reninge@zilvervogel.be
- Katrien Sampers, directeur Zilvervogel Woumen – directie.woumen@zilvervogel.be
- Karel Defoirdt, administratief directeur Zilvervogel – info@zilvervogel.be
- Silvie Vanhoutteghem, strategisch manager Zilvervogel – info@zilvervogel.be

Raad van Bestuur:

Cayzeele Urbain (voorzitter)
Decaestecker Mia,
De Clerck Els,
Dedeyne Johan,
Delahaye Alain,
Delchambre Ronny,
Depuydt José,
Maenhout Marie,
Nijs Jo,
Pape Lunda,
Rosseel Luc,
Sonneville André

Met de woonzorgcentra O.L.V.-Gasthuis te Poperinge, Heilige Familie in Kuurne, en Sint-Jozef te Passendale werd in 2008 het samenwerkingsverband **APEIRON** opgericht, met als doel krachtenbundeling, beleidsondersteuning, uitwisseling van expertise en professionaliteitsbevordering.

De 3 woonzorgcentra maken deel uit van het feitelijk samenwerkingsverband **APEIRON (7)**

16. CHRISTELIJKE INTEGRALE GEZONDHEIDS- EN BEJAARDENZORG vzw (Menen)

Het woonzorgcentrum Huize Ter Walle behoort tot de **v.z.w. C.I.G.B.** (Christelijke Integrale Gezondheids- en Bejaardenzorg vzw – afgekort C.I.G.B. vzw) dat naast een woonzorgcentrum ook nog het Psychiatrisch Centrum Onze-Lieve-Vrouw-van-Vrede exploiteert.

Historiek

Reeds in 1988 werden de eerste stappen gezet voor de oprichting van Huize Ter Walle. In dat jaar immers besliste de congregatie van de zusters van de H. Vincentius om hun rusthuis in de leperstraat op termijn niet verder uit te baten. Door Caritas West-Vlaanderen werd toen de vraag gesteld om in Menen met een project te starten om deze woongelegenheden niet te laten verdwijnen. Een vzw werd opgericht en er werd meteen een voorafgaande vergunning aangevraagd voor het bouwen van serviceflats. Het zou tot **31 maart 1990** duren vooraleer de vzw C.I.G.B. **effectief van start** kon gaan met het uitbaten van een **rusthuis met 48 woongelegenheden**.

Het rusthuis was gelegen in de Wahisstraat in de gebouwen van een vroeger commercieel rusthuis dat de deuren diende te sluiten op bevel van de toenmalige minister van Welzijn. De vzw kreeg de voorafgaande vergunning en – na een lange lijdensweg van wetswijzigingen - uiteindelijk ook de subsidiebelofte en de verschillende subsidiebeslissingen om een nieuw rusthuis te bouwen met 90 woongelegenheden, waarvan 30 voor dementerenden. De vzw kocht het terrein van de vroegere rubberfabriek Defauw, gelegen Kortrijkstraat 126. In 1996 konden de werken beginnen en in **september 1999** werd de verhuis een feit. Op 25 september verhuisden de 48 bewoners uit de Wahisstraat en op 30 september de bewoners uit de leperstraat. De negen zusters Benedictinessen verhuisden een paar dagen later en geleidelijk aan kwamen ook de 30 nieuwe bewoners de rangen vervoegen. Na amper twee maand was de bezetting compleet. Ondertussen verkreeg de vzw voor 68 van de **90 woongelegenheden** het statuut van Rust- en VerzorgingsTehuis (RVT). Als enige in de regio Menen-Wevelgem verkreeg onze organisatie ook de voorafgaande vergunning voor de exploitatie van een dagverzorgingscentrum met 15 plaatsen. In september 2000 startte dat centrum zijn werking. Sinds mei 2004 is het woonzorgcentrum ook erkend als Centrum voor Kortverblijf (Zorghotel) met vier woongelegenheden. Op korte termijn wil de vzw nog een nieuwbouw realiseren voor het dagverzorgingscentrum en het Zorghotel.

De nieuwbouw van 32 assistentiewoningen op de rand van het Brouwerspark en aan de Kortrijkstraat werden in gebruik genomen in 2012.

De **Raad van Bestuur** van de v.z.w. is als volgt samengesteld:

Voorzitter: Dhr Peter Depoot

Erevoorzitter : Dhr. Joris Larmuseau

Gedelegeerd bestuurder: Dhr Frans Vandamme

Secretaris: Mevr. Veroniek Desombere

Leden: E.H. Chris Deconinck, Mevr. Veerle Larmuseau, Mevr. Mia Van Derheyden, Dhr. Geert Demeulemeester, Dhr. Peter Pille, Dhr. Joël Vanheule, Not. Louis Vermeulen

- Het **Psychiatrisch Centrum Onze-Lieve-Vrouw van Vrede** is gelegen in de Bruggestraat 57-59 en is erkend voor 154 bedden (30 A, 90 T en 30 Tg en 4 nachthospitalisatie) en 79 plaatsen daghospitalisatie. Het dagelijks bestuur wordt voorgezeten door Serge Deboever, algemeen directeur (www.pcmenen.be).
- **Huize Ter Walle** is gelegen in de Kortrijkstraat 126 en is erkend voor 94 woongelegenheden (68 RVT, 22 ROB en 4 CKV), 15 plaatsen dagverzorgingscentrum

en 2 groepen van assistentiewoningen: residentie Benedictinenhof met 10 woongelegenheden en residentie De Ronde met 22 woongelegenheden. Het dagelijks bestuur wordt voorgezeten door Debbie Janssens, algemeen directeur.

Voor beide exploitaties is een gemeenschappelijk comité Preventie en Bescherming, een gemeenschappelijke ondernemingsraad en een gemeenschappelijke bedrijfsrevisor.



Contact WZC Huize Ter Walle vzw C.I.G.B.:

Kortrijkstraat 126
8930 Menen
tel: 056/52.17.40
fax: 056/53.02.46
e-mail: info@htw.be

HUIZE TER WALLE maakt deel uit van "TRIANGEL NETWERK OUDERENZORG" (82).

17. CHRISTELIJKE MUTUALITEITEN OOSTENDE - BRUGGE

=> nieuwe benaming : zie SQUATINA (77).

De CM heeft in de regio's Oostende (2) en Brugge (1) **drie woonzorgcentra** die nauw samenwerken zowel op het vlak van het beheer (gemeenschappelijke voorzitter van de Raad van Bestuur) als op het vlak van de exploitatie (directieoverleg, ondersteuning en uitwisseling gegevens).

Deze woonzorgcentra maken deel uit van **DELTA PLUS (27)**.

Regio Oostende:

- **WZC Sint-Jozef** (nieuwe benaming: **WZC Ponton**) Nachtegalenlaan 38 te 8400 **Oostende**
- **WZC Haerlebout** Duinenweg, 390 te **Middelkerke**

Contactadressen:

vzw MSI Sint-Jozef

Nachtegalenlaan, 38

8400 Oostende

059/55 10 30

Connie Depotter, algemeen directeur (tot en met juni 2018 : Luc Vansteene)

CM-Oostende

Ieperstraat 10

8400 Oostende

059/55 26 11

Bertrand Lejeune, algemeen directeur.

Regio Brugge:

- **WZC Engelendale**, Vlamingdam, 34 te 8000 **Brugge**

Contactadressen:

vzw WZC Engelendale CM

Vlamingdam

8000 Brugge

050/33 68 19

Rik Coture, algemeen directeur.

CM-Brugge

Oude Burg, 19

8000 Brugge

050/44 05 00

Geert Vansteenkiste, algemeen directeur.

In een Bijzondere Statutaire Algemene Vergadering werd op **19 december 2018** het beheer en de exploitatie van vzw Engelendale overgedragen aan de vzw Medico-Sociale Instellingen Sint-Jozef en deze naam wordt gewijzigd in "**vzw SQUATINA**".

Reeds eerder (nl. op 09/03/2016) werd door een Bijzondere Algemene Vergadering van de vzw Medico-Sociale Instellingen St.-Jozef retroactief beslist om per 01/01/2016 de Groep van Assistentiewoningen (GAW) Zandhille en Schottenburg over te hevelen van de vzw Ste Elisabeth naar de vzw MSI.

18. COMPOSTELA (provincie Antwerpen)

Groepeert 6 voorzieningen in en rond Antwerpen : 5 woonzorgcentra en 1 serviceflat.

WZC COCOON	ANTWERPEN
WZC COMPOSTELA	BORSBEEK
WZC CZAGANI	BROECHEM
WZC CLEO	BERCHEM
WZC CANTERSHOF	HOVE
GAW CAVELL	ANTWERPEN

De vzw Compostela heeft als kernopdracht opvang, begeleiding, zorg en ondersteuning te verlenen aan diegenen die op haar diensten beroep doen. Dit realiseert Compostela door zichtbaar aanwezig te zijn in de ouderen- en welzijnszorg.

De groep Compostela is ontstaan in de jaren tachtig van de vorige eeuw.

De Zusters Augustinessen van Maria Middelaars hadden in Antwerpen, buiten de Eeuwfeestkliniek, ook de exploitatie van twee kleine rusthuizen.

Deze instellingen die resp. St-Anna en St.-Elisabeth heetten, waren ondergebracht in twee oude herenhuizen. Omwille van de brandveiligheid moesten deze instellingen echter sluiten. Met de bevoegde overheid werd dan overeengekomen dat de zusters een nieuw rusthuis zouden bouwen in de omgeving van Antwerpen. In Borsbeek werd snel een geschikt stuk grond gevonden en werd in 1985 Compostela als eerste instelling opgericht. Gezien de ervaring in Compostela en de bereidheid en de steun van het gemeentebestuur van Hove, werd daar in 1989 een tweede instelling gebouwd, nl. Cantershof.

Op vraag van de Vlaamse Gemeenschap werd nadien in 1992 Cocoon en in 1993 Cavell in Antwerpen gerealiseerd.

Vervolgens werd de groep aangezocht door het gemeentebestuur van Ranst waar in 1994 Czagani werd gebouwd.

Ondertussen had de groep ook de toelating van de Vlaamse Gemeenschap gekregen om Cleo op te richten, wat in 1998 gebeurde.

Op 29 september 1986 werd de exploitatie overgedragen aan de vzw Compostela.

Contact :

WZC Compostela vzw
Doolweg, 6
2150 Borsbeek
tel. 03/366 50 90

www.compostela.be

Vzw Compostela maakt sinds 2015 deel uit van het WOONZORGCOLLECTIEF (97)

19. CURACARE



1. WZC SAUVEGARDE,

Ruisbroekdorp 40 2870 PUURS

tel. 03 500 83 36

info@cura-care.be

directeur: Wim Borremans

2. WZC DE VLIETOEVER

E.De Jonghstraat 74 2880 BORNEM

tel. 03 889 37 00

info@cura-care.be

dagelijks verantwoordelijke: Jan Van Assche

3. WZC DE ZWALUW

Ninoofsesteenweg 44 1570 VOLLEZELE

tel. 054 56 80 77

"De oude Vollezeelse melkerij werd in 1989 afgebroken en op deze plaats werd het woonzorgcentrum 'De Zwaluw' gebouwd. Oorspronkelijk was er plaats voor 16 mensen, maar al vlug was de vraag groter dan het aanbod in de streek, zodat er al gauw werd uitgebreid naar 48 bedden. De nood aan residentiële opvang werd nog groter, zodat er in 2003 een nieuwbouw werd gerealiseerd. Zo was er vanaf dan plaats voor 88 bewoners. Op 1 januari 2019 werd beslist om WZC De Zwaluw over te laten aan de zorggroep 'CuraCare'"

Verder beschikt de **zorggroep CURACARE** over 2 groepen van **assistentiewoningen**:

1. **SKOBBEGAAR**, Ruisbroekdorp 40 te 2870 Puurs
2. **DE VLIETOEVER**, E.De Jonghestraat 74 te 2880 Bornem

en over een Kinderdagverblijf

't **HOFKE**, Lippelosesteenweg 58 A te 2890 Oppuurs

20. CURANDO ONZE LIEVE VROUW VAN 7 WEEËN => CURANDO vzw (provincie West-Vlaanderen)

Curando maakt deel uit van "ONZE-LIEVE-VROUW VAN DE KARMEL vzw" (51).

De Congregatie O.L.V. van 7 Weeën Ruiselede vindt haar oorsprong in 1688, toen Elisabeth Van Hulle een groep vrouwen om zich heen verzamelde om samen een leven te leiden van gebed en dienstbaarheid. Deze 'spinsters' – ze verdienden de kost met het spinnewiel – waren dienstbaar aan hun naasten door zieke en oude mensen aan huis te bezoeken en te verzorgen. Hun spiritualiteit was gericht op de devotie voor Onze Lieve Vrouw van zeven Weeën. In de loop der eeuwen groeide dit initiatief uit tot een grote congregatie in dienst van **ouderenzorg en onderwijs**.

In 1991 richtte de Congregatie **de vzw Bejaardenzorg O.L.V. van 7 Weeën Ruiselede** op, bestaande uit aanvankelijk **zeven rust- en verzorgingstehuizen** verspreid over de provincie West-Vlaanderen, nl.3

WZC HERDERSHOVE	BRUGGE
WZC WESTERVIJVER	SINT-KRUIS-BRUGGE
WZC MARIALOVE	HEESTERT
WZC MARIABURCHT	DENTERGEM
WZC MARIAWENDE	BEERNEM
WZC ST.-JOZEF	RUISELEDE
WZC JERUSALEM	BRUGGE

De voorbije 25 jaar evolueerden deze tehuizen tot woonzorgcentra en werd de dienstverlening uitgebreid met centra voor dagverzorging en kortverblijf en een lokaal dienstencentrum.

In 2014 vond een fusie plaats van vzw Bejaardenzorg O.L.V. van 7 Weeën Ruiselede met vzw Cura, een vzw voor thuisverpleging en assistentiewoningen van dezelfde congregatie. Deze fusie was het startsein voor een grondige reorganisatie van het totale zorgaanbod en voor een naamswijziging van de vzw in **maart 2015** nl. **vzw CURANDO**



Toelichting van het logo : "Curando kan, als parafraserende vertaling van het gerundi(v)um van 'curare' (genezen, helen, aansterken, verplegen, gezond maken) in de ablatief, vertaald worden als "zorgzaam" (ook: "in/door het zorgen", "zorgen voor" of "zorgzaam(heid)")."

Bejaardenzorg Onze-Lieve-Vrouw-van-7-Weeën vzw wordt gedragen door een krachtig congregationeel samenwerkingsverband en heeft het beheer over de verschillende bejaardenvoorzieningen. Zij tekent de beleidslijnen uit en laat zich daarbij ondersteunen door een adviescomité. Een coördinator verzorgt de band tussen het bestuur en de lokale voorzieningen. In elk instelling is er een directeur die verantwoordelijk is voor het dagelijks bestuur.

De VZW Bejaardenzorg huisvest in totaal 752 bewoners. Elk huis heeft een eigen karakter, maar is herkenbaar als tak van dezelfde boom die wortels heeft in de Congregatie van de Zusters.

Op vandaag biedt vzw CURANDO haar zorgaanbod op geïntegreerde wijze aan in vijf woonzorgzones. Zo engageert de vzw zich voor een compleet zorgtraject, gaande van ondersteuning in de thuissituatie via thuisverpleging, de diensten van een lokaal dienstencentrum, dagverzorging en kortverblijf, tot residentiële zorg met assistentiewoningen en woonzorgcentra.

Om de dienstverlening te versterken, worden tegelijk actief samenwerkingsverbanden opgezet met externe partners :

- *Familiezorg*
- *De Oesel*
- *Kobalt*
- vzw Schakel en vzw Oranje: Project gemeenschapsmunt
- *Malysse-Sterima*: Was- en strijkproject
- *Bekaert Deslee*: Project airbreeze
- *Odisee*: Projecten verzorgend wassen, airbreeze, medicatieanalyse, reminiscentie
- *SCA*: Project verzorgend wassen
- vzw O.L.V. van de Karmel

De vzw CURANDO zet de volgende jaren verder in op :

- De verdere uitbouw van het zorgaanbod, zowel door continue verbetering van een geïntegreerd zorgaanbod op maat binnen de woonzorgzones, als door uitbreiding van het zorgaanbod in de verschillende woonzorgzones.
- De specifieke noden van zorgvragers en mantelzorgers in de thuissituatie, door verdere ontplooiing van de thuisverplegingsdienst Cura in elke woonzorgzone en door de oprichting van bijkomende Lokale Dienstencentra en Dagverzorgingscentra.
- Wetenschappelijk onderbouwde innovatie, door het introduceren van nieuwe technieken (bv. verzorgend wassen), producten (bv. matras- en kussenvertrekken) en diensten (bv. analyse van het medicatieverbruik van bewoners).
- De ontwikkeling van nieuwe dienstverleningen voor medewerkers en vrijwilligers (bv. was- en strijkdienst).
- Een aanbod van lekkere en voedzame maaltijden en de garantie van kwaliteitsvolle voeding door alle maaltijden met vakkennis te bereiden in onze eigen keukens op basis van kwalitatief hoogstaande grondstoffen en volgens eigen strikte normen (bv. confituur met minimum 50% vruchten, soep met minimum 300 gr. groenten per liter).
- Bouwprojecten, door nieuwbouwplannen te ontwikkelen die beantwoorden aan de hedendaagse normen en verwachtingen.
- De verdere uitbouw van de bestaande vrijwilligerswerking, aangevuld met nieuwe projecten zoals 'Gemeenschapsmunt' in Brugge en Zedelgem en 'Toekomstfonds' in Beernem.

De vijf woonzorgzones van vzw Curando vormen in West-Vlaanderen een unieke structuur die zorg dicht bij de mensen brengt. Elke woonzorgzone biedt verschillende zorgformules aan. De woonzorgzones vormen elk een eigen regio waarin de zorgformules beschikbaar zijn. De vijf zones zijn:

- Curando Noord (regio Brugge Noord tot de kuststreek),
- Curando West (regio Centrum Brugge tot Sluis, Torhout en Gistel),
- Curando Oost (regio Beernem tot Maldegem, Aalter, Wingene en Zwevezele),
- Curando Midden (regio Ruiselede-Dentergem tot Roeselare, Zulte en Deinze) en
- Curando Zuid (regio Heestert tot Kortrijk en Waregem).

Elke woonzorgzone wordt aangestuurd door een eigen woonzorgdirecteur. Elke zorgformule in elke woonzorgzone (zie diensten) heeft een eigen verantwoordelijke met eigen medewerkers die de diensten voor de bewoners en hun familie verzekeren. Het aanbod omvat

ook dienstverlening voor bewoners met dementie, palliatieve zorgen, pastorale bijstand enz. Zo zijn we in staat om in de eigen dichte omgeving een aanbod te verzekeren dat goed aan de specifieke eigen behoeften beantwoordt.

Elke woonzorgzone (Noord – Oost – Zuid – West) biedt verschillende diensten aan.

Curando Noord (directeur: Dhr. Patrick Vallé)

- **Woonzorgcentrum Herdershove**, Brugge
- **Woonzorgcentrum Sint-Anna**, Eernegem
- Dagverzorgingscentrum De Moerbeij
- Centrum voor kortverblijf Herdershove
- Cura thuisverpleging

Curando West (directeur: Dhr. Dirk Snauwaert)

- **Woonzorgcentrum Jeruzalem**, Brugge
- **Woonzorgcentrum Westervier**, Sint-Kruis-Brugge
- Groep van assistentiewoningen Hof O.L.V. Hemelvaart en Hof Bladelin
- Dagverzorgingscentrum Sparke Viers
- Centrum voor kortverblijf Jeruzalem
- Centrum voor kortverblijf Westervier
- Cura thuisverpleging

Curando Oost (directeur: Dhr. Dirk Notte)

- **Woonzorgcentrum Mariawende**, Beernem
- **Woonzorgcentrum Kasteeldomein**, Beernem
- Lokaal dienstencentrum Mirte
- Groep van assistentiewoningen Kasteeldomein Patershof
- Groep van assistentiewoningen Kloosterhof
- Dagverzorgingscentrum Rosas
- Centrum voor kortverblijf Mariawende
- Cura thuisverpleging
- Dienstencentrum Mirte

Curando Midden (directeur: Mevr. Anneleen De Roo)

- **Woonzorgcentrum Mariaburcht**, Dentergem
- **Woonzorgcentrum Sint-Jozef**, Ruiselede
- Groep van assistentiewoningen Ter Molen
- Dagverzorgingscentrum Mariaburcht
- Centrum voor kortverblijf Mariaburcht
- Cura thuisverpleging
- Dienstencentrum Den Tap

Curando Zuid (directeur: Mevr. Anje Degraeve)

- **Woonzorgcentrum Marialove**, Heestert
- **Woonzorgcentrum Ter Bilkhage**, Waregem
- Centrum voor kortverblijf Marialove
- Cura thuisverpleging
- Dienstencentrum De Symfonie

Raad van Bestuur

Dhr. Buyck Ignaas
 Dhr. Calus André
 Mevr. Clyncke Annemie
 Mevr. Debeurme Lucia
 Dhr. Debucquoy Rik
 Zr. De Craene Christianne
 Dhr. De Meulemeester Paul (voorzitter)
 Dhr. De Meulenaere Ludo (secretaris)
 E.H. Degrieck Patrick
 Dhr. Neiryck Richard

Directie :

Algemeen directeur : Dirk Lips
 Adjunct algemeen directeur : Hendrik Devriendt

Contact :

vzw CURANDO
 O.L.V. van 7 Weeën Ruisselede, Pensionaatstraat 8a 8755 Ruisselede
 Curando Noord 050 45 40 50
 Curando West 050 36 86 36
 Curando Oost 050/78 12 74
 Curando Midden 051/68 62 09
 Curando Zuid 056/64 44 01

Onze-Lieve-Vrouw van de Karmel vzw

De vzw Curando O.L.V. van 7 Weeën Ruisselede en het O.L.V. van Lourdes Ziekenhuis Waregem richtten op 1 juli 2016 een nieuwe vereniging op, met name: **Onze-Lieve-Vrouw van de Karmel vzw**.

Dit is een volgende stap in de samenwerking waarvoor beide vzw's op 13 oktober 2015 een intentieverklaring tekenden.

Het O.L.V. van Lourdes Ziekenhuis Waregem baat 25 RVT- bedden uit op de site van het ziekenhuis. Met de oprichting van de nieuwe vzw zal de bedrijfstak ouderenzorg van het ziekenhuis worden afgesplitst. De nieuwe vzw zal zo snel mogelijk overgaan tot nieuwbouw of grote verbouwingen op de site van De Karmel in de Karmeldreef 74 in Waregem.

De nieuwe vzw wordt paritair bestuurd door de vzw O.L.V. van Lourdes Ziekenhuis en de vzw Curando. De zetel van de nieuwe vzw zal voorlopig gevestigd zijn te Ruisselede, Pensionaatstraat 8a.

Het dagelijks bestuur wordt toevertrouwd aan Curando vzw.

De Raad van Bestuur is - vanaf 28/06/2018 - als volgt samengesteld :

- Vzw Curando, Ruisselede
- Vzw O.L.V. van Lourdes Ziekenhuis Waregem
- Neyrinck Richard,
- Lips Dirk,
- Cierkens Noël,
- Le Comte Kurt.

21. CWZC ZORGCENTRA vzw (provincie Limburg)



Initiatiefnemers waren de Zusters van Liefde die vanuit Tilburg (Nederland) in 1851 naar Zonhoven kwamen om het onderwijs van de Zonhovense meisjes te organiseren. In 1950 bouwde de congregatie er een rusthuis, in 1986 geherconditioneerd tot een verzorgingstehuis. Vanaf 1988 is het H. Catharinarusthuis erkend als RVT.

CWZC Zorgcentra vzw groepeert 3 woonzorgcentra op 2 campussen in Zonhoven en 1 in Munsterbilzen.

Campus Zonhoven Engstegen

- **H. Catharina WZC**, Engstegenseweg, 3
tel. 011 66 88 70
- Het Apostelhuis centrum voor kortverblijf
- *Het Pand assistentiewoningen*

Campus Zonhoven Kleine Hemmen

- **Het Dorpvelt WZC**, Kleine Hemmenweg 2A
tel. 011 71 21 00
- De Passage centrum voor kortverblijf
- De Schans dagverzorgingscentrum

Campus Munsterbilzen

- **Sint-Jozef WZC**, Appelboomgaardstraat, 8
tel. 089 49 11 02
- *De Shelter assistentiewoningen*

Infoadres :

vzw Christelijke Woon- en Zorgcentra
Engstegenseweg 3
3520 Zonhoven
011/66 88 70
info@cwzc.be

Voorzitter Raad van Bestuur : Wim Van Looy
Algemeen directeur : Sebastien Dudal (sebastien.dudal@cwzc.be)

www.cwzc.be

22. DE HOEKSTEEN vzw (provincie West-Vlaanderen)



Cassiers wzc
 7e Geniestraat 3, 8650 Houthulst
 051 70 81 90
 051 70 81 99
 info@wzccassiers.be



Mater Amabilis wzc
 Sint-Jorisstraat 3, 8940 Wervik
 056 31 14 68
 056 31 02 73
 info@mater-amabilis.be



De Groene Verte wzc
 Kouterstraat 46, 8650 Merkem
 051 54 45 30
 051 54 58 37
 info@degroeneverte.be



Maria's Rustoord wzc
 Beselarestraat 15, 8890 Dadizele
 056 50 93 38
 056 50 13 64
 info@mariasrustoord.be



Blijvelde wzc
 Hospitaalstraat 35, 8610 Kortemark
 051 56 73 01
 info@blijvelde.be



Dienstchequebedrijf Partoe
 vzw Godtsvelde
 Hospitaalstraat 29, 8610 Kortemark
 051 65 01 85
 dienstcheques@godtsvelde.be

De Hoeksteen als samenwerkingsverband bestond oorspronkelijk uit 6 woonzorgcentra (*). De eigenheid van de werking van iedere voorziening naar de bewoners is heel belangrijk, maar alle ondersteunende processen in de voorzieningen worden collectief georganiseerd: van personeelsadministratie en vorming aan alle medewerkers tot het samenaankoopproces van alles wat een woonzorgcentrum nodig heeft. Sedert 2013 is de Hoeksteen in volle expansie, wat leidt tot regelmatig nieuwe projecten. Zo wordt de sociale dienst van vier voorzieningen in de regio Houthulst-Kortemark samen uitgebaut.

De Hoeksteen bestaat thans uit **5 woonzorgcentra** :

- **WZC Cassiers** te Houthulst
- **WZC De Groene Verte** te Merkem
- **WZC Mater Amabilis** te Wervik
- **WZC Blijvelde** te Kortemark (**)
- **WZC Maria's Rustoord** te Dadizele

(*) *WZC St-Jozef te Brugge maakt sedert 01.01.2017 geen deel meer uit van De Hoeksteen maar blijft deel uitmaken van VINSO (zie => **86. VINSO**)*

(**) *Het WZC Blijvelde is een nieuw initiatief in de gemeente Kortemark. Het OCMW (beheerder van het rusthuis Blijgaarde), de gemeente en de vzw Godtsvelde (die het WZC Godtsvelde beheerden) hebben de handen in elkaar geslagen om een nieuw rusthuis voor 170 bejaarden te bouwen. Hiertoe werd ook een nieuwe vzw opgericht nl. de vzw Blijvelde. Het samenwerkingsverband De Hoeksteen zorgt voor extra expertise op het vlak van de organisatie van ouderenzorg.*

Godtsvelde en Blijgaarde zijn twee rusthuizen die op amper veertig meter van elkaar lagen. De nieuwe zorgsite telt straks 154 personeelsleden. Alle 55 medewerkers van het rusthuis Blijgaarde werden door de vzw Blijvelde overgenomen op 1 januari 2015.

Contact : Cassiers Woon- en Zorgcentrum, 7^e Geniestraat, 8650 Houthulst (tel. 051/70 81 90
- e-mail : info@wzc.cassiers.be)

Johan **Decramer** wordt vanaf 01/01/2017 Johan Decramer gedelegeerd bestuurder van alle
bovenstaande vzw's en ook van De Hoeksteen.

De Hoeksteen maakt deel uit van het samenwerkingsverband VINSO (86) .

23. DE KLEINE KASTEELTJES (Brecht-Tongeren-De Haan)



De Kleine Kasteeltjes zijn het resultaat van een initiatief dat genomen werd in 1991 voor de oprichting van een vernieuwend project in de ouderenzorg. In 1991 werd de vzw Gerontologisch Centrum opgericht met als doel de realisatie van een vernieuwend zorgaanbod op het vlak van wonen en zorg voor ouderen. In 1997 werd de eerste fase van het project De Kleine Kasteeltjes Brecht in gebruik genomen. De vernieuwende aanpak van de financiering van dit project dmv een obligatie-uitgifte maakte de oprichting van een vennootschap die de obligaties zou uitgeven en het patrimonium zou bouwen en beheren noodzakelijk. In 1994 werd De Kleine Kasteeltjes n.v. om deze reden opgericht.

Het project De Kleine Kasteeltjes Brecht werd begin 2000 volledig afgewerkt en in gebruik genomen.

In 2002 werd na overname van een serviceflatproject in Tongeren het project De Kleine Kasteeltjes Tongeren opgestart.

In 2004 werd De Kleine Kasteeltjes De Haan n.v. opgericht met als doel een woon- en zorgproject op te starten aan de Belgische kust in de gemeente De Haan.

Bedoeling is het woon- en zorgconcept van De Kleine Kasteeltjes op zoveel mogelijk plaatsen toe te passen in Vlaanderen.

De Kleine Kasteeltjes Brecht serviceflats - rusthuis - kinderdagverblijf

Het project De Kleine Kasteeltjes Brecht situeert zich in het centrum van de gemeente Brecht en is gelegen aan de Kleine Kasteeltjesweg 1.

De Kleine Kasteeltjes Brecht bieden, in de eerste plaats, aangepaste en beschermende woonvormen voor ouderen.

Het initiatief bestaat uit woningen met dienstverlening, serviceflats, zorgflats en een verzorgingsgedeelte (rusthuis).

Op deze wijze krijgen de residenten de garantie dat ze steeds binnen het project kunnen blijven wonen, welke ook de zorgbehoefte is of in de toekomst zal zijn.

Het initiatief werd erkend door het Ministerie van de Vlaamse Gemeenschap met erkenningsnummer: PE 2101 (serviceflats), PE 2255 (rusthuis) en VZB 2426 (RVT).

Om het contact tussen jong en oud mogelijk te maken en dit op duurzame wijze te verankeren in onze werking werd het kinderdagverblijf Merlijntje opgericht als vast onderdeel van het woon- en zorg project De Kleine Kasteeltjes Brecht.

Kinderdagverblijf Merlijntje is erkend door Kind & Gezin.

De Kleine Kasteeltjes Tongeren serviceflats en rusthuis

Het project De Kleine Kasteeltjes Tongeren situeert zich in de onmiddellijke omgeving van het centrum van de stad Tongeren en is gelegen aan de Koninksemsteenweg 66.

De Kleine Kasteeltjes Tongeren bieden, in de eerste plaats, aangepaste en beschermende woonvormen voor ouderen.

Het initiatief bestaat uit serviceflats en een verzorgingsgedeelte (zorgstudio's). De serviceflats werden opgevat als wooneenheden voor wonen met zorg. Dit betekent dat, op het vlak van infrastructuur, alles werd voorzien opdat de resident de flat zo lang mogelijk zelfstandig kan blijven bewonen, zelfs bij een zekere mate van zorgbehoefte. Het rusthuis (verzorgingsgedeelte) bestaat uitsluitend uit individuele zorgstudio's. Zo wil het project De Kleine Kasteeltjes Tongeren zorgen voor een aangepaste huisvesting voor 60+-ers

waarbinnen het creëren van een huishoudelijke sfeer en het respecteren van de privacy van elke bewoner centraal staan. Op deze wijze krijgen de residenten bovendien de garantie dat ze steeds binnen het project kunnen blijven wonen, welke ook de zorgbehoefte is of in de toekomst zal zijn.

Het initiatief werd erkend door het Ministerie van de Vlaamse Gemeenschap met erkenningsnummer: PE 1804 (serviceflats) en PE 2467 (rusthuis).

Concept De Kleine Kasteeltjes De Haan

De Kleine Kasteeltjes De Haan, een gerontologisch centrum, is een modelproject waarin alle nieuwe en vernieuwde elementen verbonden aan het wonen van senioren een toepassing krijgen. De infrastructuur is vlot en zonder veel kosten aanpasbaar aan de steeds veranderende noden, wensen en mogelijkheden van de residenten. In dit opzicht wil dit project ook een referentieproject zijn voor nieuw op te richten wooninfrastructuur voor ouderen.

Er wordt veel gebruik gemaakt van domotica om het comfort en vooral de veiligheid van al onze residenten te verbeteren en te optimaliseren. Er zal ondermeer een pilootproject opgestart worden teneinde beginnend dementerenden langer op een serviceflat te kunnen laten wonen.

De afgevaardigd bestuurder van De Kleine Kasteeltjes De Haan is altijd bestuurder geweest binnen het Platform Wonen voor Ouderen vzw dat diverse ministeries van advies voorziet.

De permanente mogelijkheid tot contact met andere leeftijdsgroepen zien we als een belangrijke meerwaarde binnen een woon- en zorgproject voor ouderen. Daarom werd binnen dit initiatief, plaats gemaakt voor zeeklassen.

Binnen het project De Kleine Kasteeltjes De Haan zijn er **84 luxueuze serviceflats**.

Het project De Kleine Kasteeltjes De Haan is ingeplant op de terreinen aan de Driftweg 136 te 8420 De Haan en is gelegen in de wijk Vosseslag. Deze wijk behoort tot de deelgemeente Klemskerke.

De bedoeling van dit woonproject is dat senioren er op een leuke, actieve en aangename manier kunnen verblijven. Om dit verblijf zo betaalbaar mogelijk te houden, bestaat de mogelijkheid tot intekening op een obligatiepakket.

Initiatiefnemer is: DKK Studiebureel

DKK Studiebureel, gelegen te Brecht, is een studiebureel dat advies levert aan initiatiefnemers binnen het domein van het wonen van en de zorgverlening aan senioren.

DKK Studiebureel, Kleine Kasteeltjesweg 3/3 2960 Antwerpen

Tel: 03- 225 10 33 Fax: 03- 227 26 62

www.dkkstudiebureel.be

Algemene Directie

Pieter Van Hoof, Algemeen directeur en Afgevaardigd bestuurder van De Kleine Kasteeltjes Brecht, De Kleine Kasteeltjes Tongeren, De Kleine Kasteeltjes De Haan, Gerontologisch Centrum vzw, DKK Studiebureel, Kinderdagverblijf Merlijntje

Christel Kimpen, Directeur en Bestuurder van De Kleine Kasteeltjes Brecht, De Kleine Kasteeltjes Tongeren, De Kleine Kasteeltjes De Haan, Gerontologisch Centrum vzw, DKK Studiebureel

Jan Van Velthoven, Stafmedewerker directie vzw Gerontologisch Centrum.

24. DE MOLEN nv (Evergem)

NV De Molen, Patrijzenstraat 112 9940 Evergem, - opgericht in 1991 - baatte aanvankelijk 2 woonzorgcentra uit in de gemeente Evergem, nl.:

- Residentie Stuivenberg

Residentie
Stuivenberg

Elslo 44-48
9940 Evergem
tel. 09/253 12 67
fax 09/253 09 07

- Residentie Hindeplas

Rusthuis
Hindeplas

Brielken 16
9940 Evergem
tel. 09/253 74 66
fax 09/253 15 21

Contactadres:

Beheerders: M. Minnaert - O. Lippens

De twee woonzorgcentra zijn inmiddels opgenomen in de groep VIVALTO HOME (87)

25. DE NIEUWE KAAI (gemeente Turnhout)

Groepeert een drietal ouderenvoorzieningen (De Nieuwe Kaai, Aan de Kaai en Residentie Sint-Jacobsmarkt) in Turnhout en werd aanvankelijk beheerd en geëxploiteerd door de DIEMAS-holding.

“DIEMAS, welke zijn oorsprong heeft in de retail, steunt op drie pijlers: retailvastgoed, studentenresidenties en nu ook **woonzorgcentra**.

DIEMAS n.v., de Vlaamse holding van de KMO-groep BIMMO (Turnhoutsebaan 403, 2970 Schilde tel. 03/410 11 10) en 100% in handen van Johan DE BIE, heeft reeds enige ervaring in de uitbating van gemeenschapshuisvesting. De studentenresidenties REGINA MUNDI en GOEDE HERDER in het centrum van Leuven met enkele honderden kamers en studio's, worden reeds een 15-tal jaren uitgebaat door de familie DE BIE. Zoon Jo DE BIE zal binnen De Nieuwe Kaai vzw de superviserende contactpersoon zijn tussen de rusthuizen in Turnhout en DIEMAS in Schilde.”

De DIEMAS-holding baatte aanvankelijk zelf het woonzorgcentrum De Nieuwe Kaai in Turnhout en het tweede rusthuis Aan de Kaai uit. De gebouwen van het woonzorgcentrum werden reeds in 2008 door de DIEMAS-holding verworven, die ook het tweede recent afgewerkte rusthuis Aan de Kaai in 2012 aankocht.

De Nieuwe Kaai heeft 84 zorgkamers met 94 bedden en 13 assistentiewoningen.

Het tweede woonzorgcentrum Aan de Kaai is gelegen op de ANCO-site aan het kanaal Dessel-Schoten en heeft een totale woonoppervlakte van 7840 vierkante meter. Daarin zijn 74 zeer flinke zorgstudio's voor 85 personen voorzien en ook een kinderdagverblijf voor 21 kindjes.

Contactpersoon:

Johan DE BIE, CEO
Email : johandebie@diemas.be
Telefoon : 03 410 11 10

De Nieuwe Kaai

Seniorenresidentie Uw thuishaven.
Nieuwe Kaai 5, 2300 Turnhout
Telefoon + 32 14 70 20 00
E-mail info@denieuwekaai.be
Website www.denieuwekaai.be

Aan de Kaai

Seniorenresidentie Uw thuishaven.
Antoine Coppenslaan 33, 2300 Turnhout
Telefoon + 32 14 40 22 00
E-mail wonen@denieuwekaai.be
Website www.aandekaai.be

Residentie Jacobsmarkt

Erkende serviceflats
Warandestraat 5, 2300 Turnhout
Telefoon + 32 14 40 22 00
E-mail info@denieuwekaai.be
Website www.jacobsmarkt.be

De woonzorgcentra "De Nieuwe Kaai" en "Aan de Kaai" werden in 2015 overgenomen door **VULPIA CARE GROUP (89)**.

Care Property Invest (voorheen Serviceflats Invest) bewam op 18 september 2015 nl. de acquisitie van 100% van de aandelen van de vennootschappen NV CROONENBURG en NV B. TURNHOUT.

Deze vennootschappen zijn ieder eigenaar van een woonzorgcentrum te Turnhout, met name WZC Aan De Kaai en WZC De Nieuwe Kaai.

26. DE REFUGE (stad Gent)



De vroegste sporen van de Cisterciënzerzusters van Gent vinden we terug in 1228, bij de stichting van de abdij en het hospitaal "de Bijloke." Doorheen de geschiedenis van de Bijloke lezen we vervolgens een niet aflatende tragiek af van oorlogen, tyfus, cholera, pestepidemieën, overstromingen en andere ellende. In 1578 worden de zusters uit de Bijloke verjaagd, in 1807 een tweede maal.

Wegens de aanhoudende problemen besloten de zusters uit te zien naar een ander onderkomen. In juli 1871 kochten ze de fabriek Van Caeneghem aan, tussen de huidige Bijlokevest en de Coupure. Op 8 april 1874 namen de eerste zusters hun intrek in het nieuwe klooster, dat onder Gentenaars de veelbetekenende roepnaam 'de Refuge' kreeg en zich geleidelijk ontwikkelde tot een gerenommeerde heelkundige kliniek en kraamkliniek.

In het begin van de jaren 1970, honderd jaar na de eerste start, werd duidelijk dat de gebouwen van de Refuge niet meer voldeden aan de eisen van een modern ziekenhuis. In '82 werd de uitbating dan ook stopgezet en werden alle bedden overgenomen door het ziekenhuis Maria Middelaes.

Op 14 februari 1983 richtten de Cisterciënzerzusters van Gent de vzw Rustoord Toevlucht van Maria op. Daarnaast zijn ze actief in verscheidene zorg- en onderwijsinstellingen, met name in het AZ Maria Middelaes & Sint-Jozef, in BenedictusPoort en in een kinderdagverblijf en een centrum voor kindercare en gezinsondersteuning in Nazareth.

Naast de **woonzorgcentra** aan de Coupure omvat de Refuge ook een centrum voor kortverblijf, een dagverzorgingscentrum en assistentiewoningen.

De Refuge was oorspronkelijk een woonzorgcentrum met **twee campussen** (aan **Coupure Links 275** "Rustoord Toevlucht Van Maria" en in de **Maagdestraat 14** "Rusthuis Sint-Jozef"), 233 rusthuisbedden, serviceflats en centra voor kortverblijf en dagverzorging.

Sinds de opstart, in 1982, realiseerde de Refuge in verschillende fases een nieuwbouw aan de Coupure Links 275.

Campus Maagdestraat 14 werd inmiddels overgenomen door VULPIA en het WZC werd verplaatst naar De Brugse Vaart in Gent-Mariakerke (**89. VULPIA CARE GROUP**).

De Refuge

Coupure Links 275
9000 Gent
tel. 09/225 76 46
fax 09/224 08 14
info@derefuge.be

Contactpersonen:

Michael Voordeckers, voorzitter
Patrick Van Hecke, Algemeen directeur (09/268 22 57)

Raad van Bestuur:

Michael Voordeckers, voorzitter

Paul Debroe, ondervoorzitter

Zr. Beatrijs Buckens, secretaris-penningmeester

Christiaan Beyaert

Frederike Compernelle

Gilbert De Neve

Katty Janssens

Stefan Meersseman

Dirk Steverlynck

Willy Verzele.

26. DELTA PLUS (provincie West-Vlaanderen)



Delta Plus is een netwerk van voorzieningen in wonen en zorg dat het professioneel bestuur en management van de leden faciliteert en versterkt.

Delta Plus creëert meerwaarde door krachten te bundelen, specialistische competenties te verwerven en te delen en methodieken en systemen te innoveren.

Delta Plus streeft finaal naar een maximale kwaliteit van dienstverlening aan het cliënteel van haar leden.

Contact :

Delta Plus
p/a Nachtegalenlaan 38
8400 Oostende
info@deltaplus.vlaanderen

Woonzorgplatform Delta Plus, opgericht als Delta in 2012, is een samenwerkingsverband tussen 9 woonzorgcentra in West-Vlaanderen, waarbij de deelnemende organisaties op basis van gelijkwaardigheid en met behoud van bestuurlijke autonomie op een niet vrijblijvende manier een deel of meerdere delen van hun werking met elkaar delen met als voornaamste doelstellingen: krachten bundelen, innovatief beleid ontwikkelen en realiseren binnen de representativiteit, elkaar versterken, verhoging efficiëntie en effectiviteit, elkaar inspireren, expertise delen, kostenbeheersend klankbord zijn voor elkaar, representatie en belangenbehartiging binnen en buiten de sector.

'Wij willen een gepersonaliseerde, naadloze woon-leef-zorgfunctie realiseren voor kwetsbare (oudere) personen vanuit een christelijke mens- en maatschappijvisie tegen een verantwoorde prijs/kwaliteitverhouding voor klant en maatschappij. We besteden bijzondere aandacht aan kwaliteit, innovatie en betrokkenheid en doen dit via een actieve participatie van de klant binnen het breder kader van zorgverlening'.

In het woonzorgplatform wordt know-how en informatie uitgewisseld, wordt er van gedachten gewisseld over nieuwe thema's in ouderenzorg en worden gezamenlijke projecten opgezet.

Delta vervangt en verruimt de vroegere feitelijke vereniging **COMEET**.

Oorspronkelijk bij de start groepeerde DELTA 10 woonzorgcentra. Het aantal werd verminderd door het ontslag van WZC Sint-Vincentius van Deinze.

Delta groepeerd thans volgende woonzorgcentra :

- **WZC St-Vincentius te Ardoonie**
- **Huize Zonnelyd te Ieper**
- **WZC St-Jozef te Oostende** (thans Squatina)
- **WZC Haerlebout te Middelkerke** (thans Squatina)
- **WZC St-Jozef te Oostkamp**
- **WZC De Pottelberg te Kortrijk**
- **WZC Rustenhove te Ledegem**
- **WZC St-Carolus te Kortrijk**
- **WZC Engelendale te Brugge** (thans Squatina)

28. DOMINO vzw (stad Gent)



Domino is een vereniging zonder winstoogmerk die zich heeft gespecialiseerd in de huisvesting en de verzorging van ouderen. De vzw beschikt daartoe over vier gebouwen in het hartje van Gent.

Behoren tot de vzw Domino :

- **WZC Tempelhof**, Sint-Margrietstraat 36 9000 GENT
- Assistentiewoningen Tempelhof,
- Kortverblijf Tempelhof,
- Assistentiewoningen Tichelhof (*Tichelrei 2*),
- Dagverzorgingscentrum Domino,
- **WZC Domino**, Rodelijvekensstraat 19 9000 GENT
- Kinderdagverblijf Bengelhof
- Optiek- en hoorcentrum

Vzw Domino beheert en exploiteert **2 woonzorgcentra** in Gent :

Woonzorgcentrum Domino

Rodelijvekensstraat 19
9000 Gent
Tel. 09/235 43 92

Woonzorgcentrum Tempelhof

Sint-Margrietstraat 36
9000 Gent
Tel. 09/235 44 88

Voorzitter Raad van Bestuur : Piet Lampaert

Directie

Martin Seeuws	Directeur bewonerszorg	09 235 43 91
Marc Van Parys	Middenkader bewonerszorg	09 235 41 97
Arthur Delaruelle	Directeur adm., fin. en patrimonium	09 235 42 89
Martin Claeys	Directeur technische dienst	09 235 42 96
Koen Verhofstadt	Coördinerend arts	09 235 43 95
Brecht Reyniers	Adjunct administratief directeur	

Contact :

Tichelrei 1
9000 Gent
tel. 09/235 42 95
info@dominovzw.be

29. EMMAÜS (provincie Antwerpen)



Emmaüs ontstond na een fusie van de voorzieningen van CM Mechelen en van vzw Gezondheidszorg COVABE. Beide initiatiefnemers hebben een rijke traditie in zorg. De oprichting in 1971 van de vzw Gezondheidszorg Covabe is een mijlpaal in de evolutie van de eeuwenlange inzet van de zusters van het Convent van Betlehem voor zieken en noodlijdenden.

Emmaüs biedt gezondheids- en welzijnszorg aan op het vlak van :
door middel van meer dan 20 voorzieningen en 6100 medewerkers in een netwerk in de provincie Antwerpen op het vlak van :

- algemene ziekenhuizen
- geestelijke gezondheidszorg
- **ouderenzorg**
- ondersteuning van personen met een beperking
- kind, jeugd en gezin (kinderdagopvang, bijzondere jeugdzorg, kinderzorg en gezinsondersteuning)

Binnen deze 20 voorzieningen groepeerd Emmaüs 5 Woon- en Zorghuizen :

WOON- EN ZORGHUIS TEN KERSELAERE	HEIST-OP-DEN-BERG
WOON- EN ZORGHUIS AMBROOS	ZEMST
WOON- EN ZORGHUIS HOF VAN ARENBERG	DUFFEL
WOON- EN ZORGHUIS SINT JOZEF	WOMMELGEM
WOON- EN ZORGHUIS DE BUURT (*)	ZOERSEL

(*) WOON- EN ZORGHUIS DE BUURT te ZOERSEL heeft een **apart statuut**.



Het woonzorgcentrum De Buurt ligt in het dorpscentrum van de gemeente Zoersel. De vzw is een publiek-private samenwerking tussen **de gemeente en het OCMW Zoersel enerzijds en anderzijds de vzw Emmaüs** en hebben op die manier voldoende kennis in huis om zo'n instelling uit te baten.

"Emmaüs biedt gezondheids- en welzijnszorg aan. 5500 medewerkers staan klaar in een netwerk van meer dan 20 voorzieningen in de provincie Antwerpen om pasklare antwoorden te bieden op elke zorgvraag. Dit doen we in algemene ziekenhuizen, geestelijke gezondheidszorg, ouderenzorg, ondersteuning van personen met een beperking, kinderopvang, bijzondere jeugdzorg, kinderzorg en gezinsondersteuning."

De initiatiefnemers zijn vzw Gezondheidszorg COVABE en de Christelijke Mutualiteiten van Mechelen waarbij het AZ Sint-Jozef in Mechelen en het AZ Sint-Norbertus in Duffel in 1997 aan de basis lagen. De volledige fusie werd afgerond in 2011.

4.300 plaatsen of bedden
98.000 patiënten of gebruikers
5.900 medewerkers

Raad van Bestuur:

Conform de principes van deugdelijk bestuur opteert het bestuur voor een beperkt aantal bestuurders verdeeld in vier categorieën.

1. Vertegenwoordigers van de initiatiefnemers m.n. Johan Clemens, Tonni Steeman (CM Mechelen/Turnhout), Veerle Draulans en VOF Guido Van Oevelen vertegenwoordigd door Guido Van Oevelen (Convent van Betlehem);
2. Uitvoerende bestuurders m.n. Peter De Becker, Jan Seresia en Inge Vervotte, afgevaardigd bestuurders en Marie-Louisa Van Roy, secretaris met Inge Vervotte als voorzitter van het dagelijks bestuur;
3. Bestuurders in het kader van samenwerking met andere organisaties m.n. Katrien Kesteloot (ziekenhuisnetwerk Leuven) en Etienne Wauters (GZA);
4. Onafhankelijke bestuurders m.n. Luc De Bolle, bvba De Weg vertegenwoordigd door Pieter Demeester, Ann De Meulemeester, bvba dr. De Wachter & dr. Van den Bulck vertegenwoordigd door Dirk De Wachter, bvba UDC vertegenwoordigd door Floris Sebreghts en VOF M&M-support vertegenwoordigd door Michel Vanholder.

Met als voorzitter en ondervoorzitter van de Raad van Bestuur: Katrien Kesteloot resp. Pieter Demeester.

Dagelijks bestuur:

Inge Vervotte, voorzitter en afgevaardigd bestuurder ouderenzorg en geestelijke gezondheidszorg

Peter De Becker, afgevaardigd bestuurder algemene ziekenhuizen

Jan Seresia, afgevaardigd bestuurder zorg voor personen met een handicap en kind, jeugd en gezin

Wissie Van Roy, secretaris

Contact:

De maatschappelijke zetel van de vzw Emmaüs is gehuisvest in het historische pand de Noker te Mechelen.

In de Noker zitten ook diensten van Jeugdzorg Emmaüs.

vzw Emmaüs

Edgard Tinellaan 1c

2800 Mechelen

T 015 44 67 00

F 015 44 67 10

www.emmaus.be

30. EXALTA



GROEP WONEN MET ZORG en FOCUS-PLUS vzw fusioneren tot EXALTA.

Intersectorale samenwerking versterkt zorgaanbod in West- en Oost-Vlaanderen

Op 1 januari 2020 fusioneren de woonzorgcentra van WONEN MET ZORG

- **WZC Sint-Jozef vzw** in Gent
- **WZC Sint-Vincentius vzw** in Zaffelare
- **WZC Morgenster vzw** in Sijsele
- en het expertisecentrum Dementie ECD Paradox

met **FOCUS-PLUS vzw**, een voorziening uit de sector voor personen met een handicap.

De voorzieningen verenigen zich vanaf 1 januari 2020 onder de naam EXALTA.

Exalta ondersteunt in totaal zo'n 570 cliënten met 368 medewerkers en talrijke vrijwilligers.

Doel van deze samenwerking is om in de toekomst verder in te zetten op vraaggestuurd werken en kwaliteit van zorg. Exalta telt zeven wooncentra, verspreid over Oost- en West-Vlaanderen.

De organisatie biedt woongelegenheden en zorg aan mensen die (tijdelijk) ondersteuning nodig hebben vanwege een beperking, een verminderde zelfredzaamheid door leeftijd, ziekte of dementie.

De zorgaanbieders zetten op 27 juni 2019 een eerste stap door de ondertekening van een intentieverklaring. De overlap in het diensten- en serviceaanbod van beide organisaties, maar ook de gedeelde waarden zoals gastvrijheid, solidariteit, kwaliteit, evenwaardigheid, openheid, soberheid en innovatie, zorgen voor een goede basis. De fusie maakt beide organisaties toekomstbestendiger en zorgt ervoor dat zij de groeiende zorgvraag de baas kunnen en bredere doelgroepen kunnen bedienen, met behoud van een hoge kwaliteit van zorg. Exalta geeft de regie over zorg en ondersteuning aan de cliënt, wat haar uniek maakt in het Vlaamse landschap. De samenwerking zorgt bovendien voor een groter bereik in de regio en geeft mogelijkheden om de organisaties te laten groeien en te vernieuwen.

Zorgmissie

In de gezamenlijke missie staat de cliënt centraal. De cliënt houdt zoveel mogelijk de regie over het wonen, de zorg en ondersteuning die Exalta levert – of de cliënt nu zelfstandig woont of in een van de wooncentra. Exalta biedt woongelegenheden voor vast of tijdelijk wonen, kortverblijf, dagverzorging en ADL-assistentie en assistentiewoningen. Het innovatieve expertisecentrum voor dementie Paradox maakt hier deel van uit.

Innovatie

Met deze unieke intersectorale fusie kiest Exalta resoluut voor samenwerking over de grenzen van zorgvormen heen. De organisatie zet in op innovatie. Dat is onder meer te merken aan het behaalde PREZO Woonzorg-keurmerk, betaalbare oplossingen voor comfortabel kleinschalig wonen en de vernieuwende projecten gericht op buurtzorg. Die focus levert een betere en efficiëntere zorg, duurzame woonvoorzieningen en sterke banden met andere partners in het zorglandschap op. Ook zoekt Exalta expliciet verbinding met de directe

omgeving, zoals scholen, lokale ondernemers, start-ups en maatschappelijke voorzieningen, zodat cliënten fijn kunnen leven en wonen in een vertrouwde omgeving. De fusie biedt de ruimte om deze ambities waar te maken.

Exalta vanaf 2020

Exalta is gespecialiseerd in het bieden van zorg en woongelegenheid aan mensen die (tijdelijk) ondersteuning nodig hebben vanwege een beperking, verminderde zelfredzaamheid door leeftijd, ziekte of dementie. Zij kunnen zelfstandig wonen of bij Exalta (tijdelijk) hun intrek nemen. De zorgaanbieder telt zeven wooncentra waar in verschillende vormen woon-, leef- en zorgondersteuning geboden wordt.

Hugo Bulté

Voorzitter groep Wonen met Zorg

Wouter Sonnevile

Algemeen directeur groep Wonen met Zorg

Algemeen directeur EXALTA

Molenaarstraat 34

9000 Gent

wouter.sonneville@sintjozef-gent.be

gsm: 0479/70 35 06

Liesbeth Geys

Voorzitter Focus-Plus vzw

Wim Speecke

Directeur Focus-Plus vzw

31. FAC SIMILITER VZW (provincie Vlaams Brabant en Brussel)



De **vzw FAC SIMILITER** werd in 1975 opgericht en beheert:

1. **WZC BETHLEHEM** te **Herent**
2. *Assistentiewoningen WINDESHEIM* te **Herent**
3. **RUST- EN VERZORGINGSTEHUIS NAZARETH** met *SERVICERESIDENTIE LORETO* te **Ukkel**
4. *Kinderdagverblijf PRUTSKE* te **Ukkel**.

De vzw heeft als opdracht de werken van de Congregatie van de Gasthuiszusters Augustinessen van Leuven voort te zetten.

Ze wortelt in een eeuwenoude traditie van "dienende liefde" die de Congregatie sinds 1086 op zich had genomen. De vzw doet dit met dezelfde evangelische inspiratie die te vinden is in de parabel van de barmhartige Samaritaan.

Hierdoor heeft de v.z.w. als naam de twee laatste woorden "Fac Similiter", wat "Doe Evenzo" betekent, van deze parabel gekozen en dit was trouwens ook de leuze van de Congregatie.

Maatschappelijke zetel:

FAC SIMILITER vzw
Langeveldstraat 151
1180 Brussel

1. Woonzorgcentrum BETHLEHEM en Assistentiewoningen Windesheim

Wilselsesteenweg 70
3020 Herent
Tel. 016/21.96.11
info@wzcbetlehem.be

Directie:

Algemeen directeur: dhr. Ivo Guldentops

2. R.V.T. NAZARETH

Waterloosesteenweg 961
1180 Brussels (Ukkel)
Tel. 02/373 64 11
info@nazarethrvt.be

Directie:

Algemeen directeur: Bruno Wellemans

32. FOYER DE LORK vzw (provincies Limburg, Antwerpen en Vlaams-Brabant)



Foyer de Lork vzw werd opgericht op 2 juli 1991.

FOYER DE LORK maakt thans deel uit van **SENIOR LIVING GROUP (67)**.

Vanaf **medio juni 2016** maakt **vzw Foyer de Lork** deel uit van Senior Living Group (www.srliving.be). Samen staan zij in voor de zorg van méér dan 9000 bewoners in méér dan 85 seniorencampussen verspreid over gans België. Daarvoor worden dagelijks méér dan 6.000 medewerkers ingezet.

Dit is een weloverwogen beslissing van de groep Foyer De Lork om aansluiting te zoeken bij een groter geheel om enerzijds de continuïteit van de vzw op lange termijn te garanderen. Anderzijds moet de beslissing verdere groei en diversifiëring mogelijk maken. Naast de huidige en geplande groei in de residentiële ouderenzorg heeft de vzw immers ook de ambitie een uitgebreid thuiszorgaanbod te ontwikkelen. Zo wil ze komen tot een geïntegreerd aanbod van wonen, zorg en diensten voor ouderen.

Senior Living Group onderschrijft deze ambitie en is bereid Foyer de Lork de steun en ruimte te geven om dit toekomstplan waar te maken, dit alles vanuit een visie die beide organisaties delen.

Foyer de Lork zal haar activiteiten verderzetten onder eigen naam, vanuit de hoofdzetel in Geel. Het huidige management blijft met dezelfde passie voor kwalitatieve zorg en gastvrijheid verderwerken.

Foyer De Lork vzw groepeerde bij de overname 17 voorzieningen :

WZC BERKENBOSCH	HEUSDEN-ZOLDER
HUIZE UILENSPIEGEL	GENK
OOSTERZONNE	ZUTENDAAL
SENIORENHOF	TONGEREN
WZC AURORA	TONGEREN
WZC BERKENHOF	HEERS
CLARENHOF	HASSELT
DE RAVESTEIN	HEVER
WZC BEERZELHOF	PUTTE
DE WITTE BERGEN	KASTERLEE
ANNADAL	RETIE
SORGFLIET	LINTER
COHAM	HAM
EZELDIJK	DIEST
HOF VAN GAN	GENK (in bouwfase)
SENIORENCAMPUS 3 EIKEN	LANAKEN
TER ROOIERHEIDE	DIEPENBEEK (Assistentiewoningen)

De vzw Calidus Servus is een initiatief van de rusthuizengroep "De Foyer". Het is een management-ondersteunende dienst voor de rusthuizen van "De Foyer" zelf en voor de overige leden van de groep die samenwerken onder Calidus vzw.

vzw Foyer De Lork,
Acaciastraat 6A
2440 Geel
014/25 77 25
info@foyerdelork.be

33. GASTHUISZUSTERS AUGUSTINESSEN VAN GEEL

De Gasthuiszusters Augustinessen van Geel groeperen 3 woonzorgcentra:

- **Woonzorgcentrum O.L.VROUW** in Geel
- **Woonzorgcentrum ZUSTERHOF** in Geel
- **Woonzorgcentrum SINT-BARBARA** in Herselt

In 2001 werd in **Geel** een nieuwe vereniging, "**vzw Zusterhof: woonzorgcentra voor ouderen**", opgericht met de bedoeling de twee bestaande rusthuizen te beheren en op termijn te vervangen:

- Vroegere Rusthuis Hadschot.

Het vroegere Rusthuis Hadschot in de Gerststraat 67 te Geel werd gebouwd in 1973. Dit rusthuis was toen uitsluitend bedoeld voor 64 Zusters Annonciaden van Huldenberg die op rust kwamen, na een lange loopbaan in (meestal) onderwijs. Sinds 1998 werd het huis ook opengesteld voor leken en nog later werd het huis erkend als verzorgingstehuis voor zorgbehoevende ouderen.

- Vroegere RVT Onze-Lieve-Vrouw

Het vroegere RVT Onze-Lieve-Vrouw was een onderdeel van het oude Moederhuis van Geel, een ziekenhuisgebouw dat apart stond van het AZ Sint-Dimpna, een paar straten verder op. Het Moederhuis behoorde tot de Gasthuiszusters Augustinessen van Geel, die er nog steeds naast wonen.

Sinds 2001 werd onder een gezamenlijk bestuur in de vereniging vzw Zusterhof hard gewerkt aan twee ambitieuze projecten: de volledige nieuwbouw van beide vestigingen én een eigentijds aanbod aan woonvormen voor zorgbehoevende ouderen.

Deze 2 rusthuizen zijn ondertussen al afgebroken en vervangen door twee nieuwe woonzorgcentra.

In oktober 2011 werd het **Woonzorgcentrum Zusterhof** in **Geel** geopend.



Woonzorgcentrum Zusterhof
Gerststraat 67
2440 Geel
Tel: 014 57 97 97
info@zusterhof.be

In de loop van 2015 opende ook het tweede huis in **Geel**: het **Woonzorgcentrum Onze-Lieve-Vrouw**.



Woonzorgcentrum Onze-Lieve-Vrouw
P. Van Neylenstraat 1
2440 Geel
Tel: 014 71 19 00
info@onze-lieve-vrouw.be

Om mogelijke spraakverwarring tussen beide voorzieningen te vermijden werd besloten om voortaan de gloednieuwe woonzorgcentra een eigen en duidelijke naam te geven. In Hadschot (Gerststraat 67) werd gekozen voor de naam **Woonzorgcentrum Zusterhof**. Het nieuwe huis in de Kollegestraat heeft de naam behouden die het reeds jaren had: **Woonzorgcentrum Onze-Lieve-Vrouw**.

Contact:

Algemeen directeur van beide woonzorgcentra:
Ludo Gielis - tel. 014/57.97.97 - directie@zusterhof.be

Zorgcoördinator:
Marleen Heylen - tel. 014/57.97.97 - zorgcoordinator@zusterhof.be

Het derde initiatief van de Gasthuiszusters Augustinessen van Geel is het **Woonzorgcentrum Sint-Barbara** in **Herselt**



Sint-Barbara omvat een woonzorgcentrum met 204 bewoners, 82 assistentiewoningen, een dagcentrum met 9 plaatsen, 5 woongelegenheden kortverblijf en één kamer nachthotel.

Contact:

Woonzorgcentrum Sint-Barbara
Dieperstraat 17
2230 Herselt
Tel. 014/53.94.55

Algemeen directeur: Bert Bellens
bert.bellens@sintbarbara.be

34. GROEP GASTHUISZUSTERS VAN TURNHOUT

De **Groep Gasthuiszusters van Turnhout** is een **samenwerkingsplatform** dat het beleid ondersteunt van de voorzieningen die gegroeid zijn uit een initiatief van de Gasthuiszusters van Turnhout:

- **WZC Home Onze Lieve Vrouw van de Kempen, (+ assistentiewoningen)**



Onze-Lieve-Vrouwstraat 3-5 2380 Ravels

Tel: 014/65 85 63

Algemeen directeur: Bob Van de Putte

Vooruitzichten:

Het huidige aanbod zal worden uitgebreid met een nieuwbouw bestaande uit 24 assistentiewoningen, 36 wooneenheden in het woonzorgcentrum, een zaal met bijhorend lokaal ten behoeve van de gemeente, een cafetaria en restaurant, een keuken, technisch-logistieke ruimtes en een parkeergarage.

De bouwaanvraag voor het nieuwe project werd in de loop van september - oktober 2018 ingediend. In 2019 zal de bouw administratief worden voorbereid en een aannemer worden aangesteld rekening houdend met alle wettelijke procedures en termijnen met het doel om de eerste steente kunnen leggen tegen eind 2019, begin 2020 leggen. De bouw zelf zal ongeveer drie jaren in beslag nemen wat betekent dat het nieuwe gebouw begin 2023 in gebruik kan genomen worden..

- **WZC Sint-Lucia (+ assistentiewoningen)**



Clarissendreef 1 2300 Turnhout

tel.: 014/41 27 48

Directeur: Koen Vermeiren

Verantwoordelijke bewonerszorg: Linda Adriaensen

- **WZC Huize Sint-Elisabeth.**



Korte Albertstraat 16 2300 Turnhout

tel.: 014/41 41 58

Dagelijks verantwoordelijke: Ann Van Echelpoel

- Kinderdagverblijf Kind Jezus,
- Hoger Instituut voor Verpleegkunde Sint-Elisabeth Turnhout (HIVSET),
- Vormingscentrum HIVSET,

35. GROEP OASE WOONZORG (Hageland)



Groep Oase Woonzorg in het Hageland overkoepelde oorspronkelijk 5 initiatieven:

- **WZC Oase Binkom** (111 residenten WZC) tel. 016/63 47 59
- **WZC Oase Tienen** (120 residenten WZC + 2 Kortverblijf + 49 assistentiewoningen) tel. 016/76 89 00
- **WZC Oase Aarschot Residentie De Laak Campus Wissenstraat** (120 residenten WZC + 44 assistentiewoningen) tel. 016/26 96 00
- **WZC Oase Aarschot Campus Poortvelden** (thans 47 serviceflats Service Residentie De Vrucht) 016/26 96 08
- **WZC Den Boomgaard Glabbeek** (90 kamers) en *Residentie Fruithof* (28 assistentiewoningen)

De woonzorgcentra van de groep Oase zijn inmiddels overgenomen door **VULPIA (87)** weliswaar onder andere benamingen:

1. **WZC 't Spelthof Binkom**, Kerkstraat 5, 3211 **Lubbeek** (016/63 47 59)
Dagelijks verantwoordelijke : Patrick Nelissen
2. **Residentie Tweepoorten**, Raeymaeckersvest 30 3300 **Tienen** (016/76 89 00)
Dagelijks verantwoordelijke : Cindy Jonkman
3. **Residentie Demerhof**, Wissenstraat 22 3200 **Aarschot** (016/26 96 00)
Dagelijks verantwoordelijke: Peter Everaert
4. **Residentie Poortvelde**, Jan Hammeneckerlaan 4 3200 **Aarschot** (016/45 21 00)
Dagelijks verantwoordelijke : Werner Van Uytven

Historiek

Groep Oase vzw startte in september 2014 met de bouw van een multifunctioneel woon- en zorgcentrum en assistentiewoningen als onderdeel van de ontwikkeling in het gebied Poortvelden met 350 woonegelegenheden.

De site Poortvelden beslaat een terrein van ongeveer 10 ha. De volgende partijen hebben via een publiek-private samenwerking (PPS) afspraken gemaakt om een grootschalig woonproject te realiseren op deze site:

- **Stad Aarschot,**
- **OCMW Aarschot,**
- **SA Industriële Financière, afgekort SA Indufin,**
- **Huize Eigen Haard vzw,**
- **Serviceresidentie De Vrucht vzw (Groep Oase).**

Het bestaande serviceflatcomplex "Service Residentie De Vrucht" van de Groep Oase (met z'n 47 serviceflats) zal binnen dat globaal woonproject **60** nieuwe rusthuisbedden en **48** assistentiewoningen realiseren, waarvan er 20 sociaal verhuurd zullen worden.

WZC Oase Arcadia Glabbeek Zuurbemde (thans 46 residenten WZC)

Het kasteel "De La Coste" ligt in Zuurbemde (Zuurbemde 35).

Sinds 1965 deed dit kasteel dienst als rust- en verzorgingstehuis onder de naam "Arcadia".

Locatie: Zuurbemde 35, 3380 Glabbeek (tel. 016/77 01 05)

Toen het privé-initiatief Arcadia op zijn huidige locatie in het kasteeltje in Zuurbemde niet kon uitbreiden, ging het op zoek naar een nieuwe locatie.

Op de nieuwe site zouden een woonzorgcentrum en een serviceflatgebouw worden gebouwd, waarin op termijn **118** eenheden zullen worden uitgebaat (**90** vergunde bedden en **28** assistentiewoningen).

De site wordt uitgebaat door **VULPIA** op basis van een erfpachtovereenkomst van 27 jaar voor het woonzorgcentrum en op basis van een ter beschikkingstellingsovereenkomst voor de assistentiewoningen.

Aedifica, Louizalaan 270, 1050 Brussel is vastgoedinvesteerder die haar gebouwen ter beschikking stelt van professionele en gespecialiseerde operatoren in het kader van contracten op lange termijn. Zo had de vennootschap in juni 2014 een overeenkomst gesloten voor de overname van vijf woonzorgcentra in het Hageland, in samenwerking met Oase en B&R-Bouwgroep (*). 'Woon en Zorg VG Tienen' is een dochter van de B&R-groep, en eigenaar van Oase. Het gebouw kwam tot stand op de hoek van de Withuisstraat, tegenover de H.-Hartkerk, na de sloping van de (nauwelijkse gebruikte) nieuwbouw van Electrabel. De nieuwbouw werd in augustus 2014 opgeleverd. Het gebouw omvat 178 wooneenheden, namelijk een woonzorgcentrum ('rusthuis') met 129 bedden plus 49 assistentiewoningen. De Oasegroep staat verder in voor de exploitatie van het rusthuis op basis van een erfpacht van 27 jaar. Aedifica zal de assistentiewoningen trachten door te verkopen. De vastgoedvennootschap heeft het hele gebouw overgenomen voor 24 miljoen euro.

() De uitbreiding en renovatie van de site in Binkom evenals de projecten in Aarschot Wissenstraat, Tienen, Aarschot Poortvelden en Glabbeek zijn realisaties van B&R Bouwgroep.*

Contact :

OASE vzw
Kerkstraat 5
3211 Binkom
016/ 63 47 59
info@oasewoonzorg.be
www.oasewoonzorg.be

36. GROEP OUDERENVOORZIENINGEN SINT-FRANCISCUS vzw (Regio Zuid Oost- Vlaanderen) of kortweg : GROEP SINT-FRANCISCUS



De VZW Groep van Ouderenvoorzieningen Sint-Franciscus is ontstaan uit de Congregatie van de Zusters van Sint-Franciscus te Opbrakel, welke begin 19^e eeuw werd opgericht. De maatschappelijke zetel is gevestigd in Brakel (Sint Martensstraat 3).

VZW Groep van Ouderenvoorzieningen Sint Franciscus is actief in de regio Zuid Oost-Vlaanderen en exploiteert volgende voorzieningen:

- **Sint Franciscustehuis**, Sint Martensstraat 3, 9660 **Brakel**: Woonzorgcentrum met 173 woonegelegenheden, en aanleunend 31 assistentiewoningen ("Alverna"). Op de site is tevens een medisch centrum gevestigd, dat wordt uitgebaat door AZ Glorieux Ronse.
- **OLV Ter Veldbloemen**, Meerstraat 22, 9860 **Oosterzele**: Woonzorgcentrum met 48 woonegelegenheden.
- **De Zilverlinde**, Dreef 2, 9860 **Oosterzele (Scheldewindeke)**: Woonzorgcentrum met 74 woonegelegenheden.
- **Sint Jozef**, Bruulstraat 17. 9450 **Haaltert**: Woonzorgcentrum met 74 woonegelegenheden, en aanleunend 30 assistentiewoningen ("Pastorale"). De site omvat tevens een dagverzorgingscentrum met 16 verblijfgelegenheden.
- **Sint Anna**, Stationsstraat 165, 9450 **Haaltert**: Woonzorgcentrum met 99 woonegelegenheden.

Contacten directies van de Groep van Ouderenvoorzieningen Sint-Franciscus:

- Pierre Ghys, coördinerend directeur Groep Sint-Franciscus
- Jan De Maeseneire, directeur WZC Sint-Anna (053/83 23 02) jan@wzcsintanna.be
- Christian Geenens, directeur WZC De Zilverlinde (09/363 83 93) directie@zilverlinde.be
- Jean-Marie Van Cauwenberge, directeur WZC Sint Jozef (053/83 46 30) jm@stjozefhaaltert.be
- Leen Van Der Linden, directeur OLV Ter Veldbloemen (09/362 71 52) lvdl@sintfranciscustehuis.be
- Helga De Pelsmaeker, Kwaliteitscoördinator vzw en Verantwoordelijke Paramedisch team Sint Franciscustehuis
- Wim Vercruyssen, gedelegeerd bestuurder vzw

Samenstelling Raad van Bestuur :

Tarsi Windey, Voorzitter
 Noël Cierkens
 Ghislain Dhaeyer, Secretaris
 E.Z. Mariette Eeckhout
 E.Z. Lutgardis Van De Weghe
 Wim Vercruyssen, Gedelegeerd bestuurder
 E.Z. Elza Verloo
 Dr. Pally Souffriau
 Hilde Denutte.

Als organisatie tracht VZW Groep Sint Franciscus tegen de commerciële stroom in te varen door kernwaarden te hanteren als Mensgerichtheid, Eenvoud en Integriteit (afgekort MEI).

De overkoepelende werking

Het feit dat via één overkoepelende VZW wordt gewerkt, betekent geenszins dat alles geglobaliseerd en/of gecentraliseerd wordt. De gehanteerde filosofie is er één van gezonde, evenwichtige en rationele samenwerking, waarbij er ook over gewaakt wordt dat de eigenheid van elke voorziening gerespecteerd blijft.

Via “de weg van de geleidelijkheid”, en voor zover hiermee daadwerkelijk een meerwaarde kan worden gecreëerd, wordt getracht om de overkoepelende werking langzamerhand uit te bouwen. Anno 2018 behelst de overkoepelende werking voornamelijk 8 domeinen:

- Bestuur
- Boekhouding
- HRM
- Preventie
- Kwaliteit en Informatieveiligheid
- Informatica en databeheer
- Keuken en catering
- Rationalisatie en optimalisatie

2018 was voor de VZW een cruciaal jaar op het vlak van bouw en infrastructuur.

Een **eerste grote werf** betrof het project van Residentie Zilverblad op het Groot Bewijk in Oosterzele. Het gaat hier om de realisatie van 42 assistentiewoningen door BVBA AWO, die intussen allemaal verkocht zijn aan particulieren. VZW Groep Sint Franciscus fungeert hiervoor als beheersinstantie, wat wil zeggen dat wij instaan voor de basisdiensten (en dit naar analogie met de assistentiewoningen in het Sint Franciscustehuis Brakel en Sint Jozef Haaltert). Vanaf 1 januari 2019 zijn deze assistentiewoningen volledig operationeel én erkend.

Een **tweede grote werf** betrof de vervangingsnieuwbouw voor OLV Ter Veldbloemen op het Groot Bewijk in Oosterzele (en dit naast hoger vermelde assistentiewoningen). Dit gebouw kon medio 2019 in gebruik genomen worden.

Een **derde grote werf** betrof de realisatie van een vervangingsnieuwbouw van 30 woonegelegenheden in het Sint Franciscustehuis in Brakel

Een **vierde grote werf** betreft de gedeeltelijke vervangingsnieuwbouw van WZC Sint Anna Haaltert.

Naast deze 4 aan de gang zijnde grote werven, staan ook voor de volgende jaren nog een reeks grote projecten op de planning. Het gaat hier meer in het bijzonder om:

- Een partiële vervangingsnieuwbouw voor WZC De Zilverlinde in Oosterzele, die normaliter eind 2019 zal van start gaan.
- De herconditionering van de oudbouw in het Sint Franciscustehuis, die normaliter eveneens eind 2019 van start gaat.

De Groep van Ouderenvoorzieningen Sint-Franciscus werkt samen met:

- **WZC O.L. Vrouw Ten Roozen**, Rozendreef, 190 te 9300 **Aalst** - 053/76 77 77

info@wzctenroozen.be - directeur: Geert Henderickx

- **WZC Meredal**, Vijverstraat 38 te 9420 **Mere** – 053/83 35 31 – administratie@meredal.be - directeur: Geert Hermans.

37. GROEP ZORG H. FAMILIE vzw (provincie West-Vlaanderen)



Groep Zorg H. Familie vzw is een vereniging zonder winstoogmerk en werd opgericht op 21/12/2015.

De H. Familie vzw is een initiatief van de Congregatie van de Zusters van de Heilige Familie.

De vzw omvat volgende entiteiten overeenkomstig de sector :

Geestelijke gezondheidszorg: PZ H. Familie (met inbegrip van De Korbeel en De Patio), SV De Bolster (Beschut Wonen) en Psychiatrisch Verzorgingstehuis Valckeberg in Rumbeke.

Ouderenzorg: WZC St-Carolus, WZC De Pottelberg, WZC Rustenhove en WZC Sint-Jozef.

De groep vervult een ondersteunende en faciliterende rol naar de voorzieningen op volgende vlakken:

- management en bestuur
- financieel-administratief beleid
- kwaliteitsbeleid
- aankoop en verzekeringen
- HRM en personeelsbeleid
- technische dienst en werfopvolging
- ICT
- veiligheid
- zorg

De 4 woonzorgcentra zijn:

1. WZC De Pottelberg, Kortrijk



Algemeen directeur: Geert Devooght
geert.devooght@de.pottelberg.be

2. WZC Carolus, Groeningelaan 7 8500 Kortrijk (056/24 52 71)



Directeur Bewonerszorg : Lynn Cools
lynn.cools@st-carolus.be

3. WZC Rustenhove, Rollegemstraat 17, 8880 Ledegem (056/50 94 71)



Algemeen directeur : Johan Demyttenaere
 johan.demyttenaere@rustenhove.be

4. **WZC Sint-Jozef**, Sint-Jozefsdreef 5, 8020 Oostkamp (050/82 20 40)

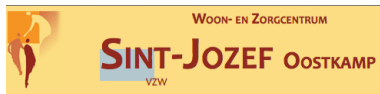

Algemeen directeur : Frank Declerck
 info@wzcstjozef.be

Deze woonzorgcentra maken deel uit van het samenwerkingsverband **DELTA PLUS (27)**

Contact :

Groep Zorg H. Familie vzw
 Groeningepoort 4
 8500 Kortrijk
 tel. 056/30 55 33
 info@zorghf.be
 www.zorghf.be

(In 2009 behaalden de 4 woonzorgcentra voor het eerst het kwaliteitslabel "Investors in People" (IiP). In 2013 behaalde de woonzorgcentra voor de tweede maal dit kwaliteitslabel. Het IiP-label is een internationale onderscheiding die, na een externe beoordeling, voor 3 jaar wordt toegekend aan organisaties met een kwalitatief en strategisch personeelsbeleid. Inmiddels hebben de woonzorgcentra met succes een tweede beoordeling achter de rug en de verlenging van het IiP-label verkregen.)

38. GROUPE SERENA (Wallonië)



“Le groupe SERENA a été constitué en 2010 quand la nécessité s’est faite sentir de constituer une structure-chapeau des sociétés existantes. L’appellation antérieure « LES FRATERNILLES » nous ont permis pendant 25 ans de présenter nos maisons de repos. Celles-ci ont cependant pris au fil des ans, une telle importance qu’une structure centrale dû voir le jour.

Les différents établissements sont désormais organisés autour de cette nouvelle structure centrale qui a pour mission de coordonner toutes les actions communes, mais aussi, à un autre niveau, de décider et de mettre en place une politique et une philosophie communes à moyen et à long termes, de définir les critères et le niveau de la qualité des services qui prévaudront pour l’ensemble des résidents.

C’est par ailleurs le groupe qui concevra et développera les nouveaux projets de reprises, de constructions ou de fusions, tous orientés vers l’hébergement des personnes âgées.

Petit à petit, au jour le jour, les Maisons ont bâti leur réputation et sont toutes devenues des références dans le milieu des MAISONS DE REPOS :

- Elles ont toutes obtenu le statut envié de MAISON DE REPOS ET DE SOINS.
- Elles se sont toutes spécialisées dans le domaine de la « dépendance » temporaire ou définitive.

Ces Maisons sont maintenant autant d’acteurs importants dans le secteur des soins de santé en Wallonie, plus spécifiquement dans le sillon mosan de la province de Liège (HUY-FLEMALLE-LIEGE), où leurs implantations sont cantonnées, dans un réel souci d’efficacité, les liaisons entre les sites étant très rapides.

Le groupe SERENA reprendra et développera les projets initiés et réalisés au sein des « FRATERNILLES » afin d’assurer une totale continuité.

Le nouveau groupe coordonnera le réseau existant tout en assurant le respect de la philosophie mise en place depuis 25 années. Si le taux d’occupation flirte toujours avec les 100%, c’est que la qualité de notre prise en charge des aînés est recherchée.

Avec le temps, tous nos bâtiments ont été rénovés tant au niveau architectural que dans la décoration, le mobilier, le matériel médical. Il n’est pas une semaine qui ne voit une décision de modernisation ou de renouvellement. Des constructions modernes complètent chacune des implantations et permettent de diversifier au maximum l’accueil en rencontrant les désirs du plus grand nombre :

- Lits Maison de Repos.
- Lits Maison de Repos et de Soins.
- Lits de courts-séjours.
- Résidences-Services.
- Accueil de jour.

A moyen terme (5 ans), toutes les formules seront disponibles sur TOUS les sites.

Le Groupe discute, vérifie et établit les nouvelles procédures de travail, pour toutes les équipes, afin que toutes assurent la même qualité de services et profitent d'un appui permanent et d'une formation continue et efficace.

Le Groupe coordonne également, avec sa propre équipe, sa propre implantation (Place Xavier Neujean à Liège) la gestion quotidienne des aspects « administratifs » sans relation directe avec les soins mais néanmoins très importants :

- Réglementation,
- Rapports avec les Ministères,
- Comptabilité,
- Gestion financière,
- Gestion des Ressources Humaines avec les Maisons de Repos et les achats.

Chaque établissement figurant sur ce site bénéficie du soutien total de SERENA et de son expérience dans tous les aspects de la gestion des institutions de soins.

Ce soutien est bien entendu garanti ipso facto à tous les résidents. Il proposera s'il le faut des solutions innovantes en recherchant l'appui de tous les partenaires sur les objectifs visés. Chacun doit pouvoir compter sur l'intervention du Groupe SERENA, en cas de difficultés.

Nos Maisons de Repos en Belgique :

- **Résidence Quentin** (72 lits dont 53 sont MRS) à Liège
- **Résidence Neujean** (39 lits MR) à Liège
- **Résidence Les Floricots** (61 lits MR et 25 MRS) à Huy
- **Résidence Les Fougères Côté Villa** et **Résidence Les Fougères Côté Jardins** (39 lits MR et 105 MRS) à Ivoz-Ramet

Elles sont situées en régions liégeoise et hutoise, dans **la province de Liège**.

39. GZA WOONZORGGROEP 'Zorg en Wonen' (provincie Antwerpen)



GasthuisZusters Antwerpen (afgekort GZA) = organisatie van zorg- en welzijnsvoorzieningen.

GZA bestaat niet enkel uit GZA Woonzorggroep met 10 huizen maar ook uit GZA Ziekenhuizen met drie campussen: campus Sint-Augustinus (Wilrijk), campus Sint-Vincentius (Antwerpen), campus Sint-Jozef (Mortsel)

De ziekenhuizen fuseerden tot één groot ziekenhuis "GZA Ziekenhuizen" en werken vanaf 1 juli 2009 onder één erkenningsnummer.

De woonzorgcentra bundelden in 2008 hun krachten tot de **vzw GZA Woonzorgcentra**.

Op 1 januari 2013 fuseerde GZA Woonzorgcentra met de woonzorgcentra van de vzw Goudblomme (inmiddels gesloten).

Op 1 januari 2014 voegde het WZC Sint-Vincentius uit Kalmthout zich bij de groep.

Op 25 februari 2015 sloot WZC De Swane zijn deuren en verhuisden bewoners, personeel en vrijwilligers naar het WZC Sint-Bavo dat in omvang verdubbelde.

De Woonzorggroep wordt beheerd vanuit de centrale administratie.

Dat betekent dat elk huis de schaalvoordelen van een centraal beheer geniet, maar tevens zijn eigen invulling kan geven aan de aangeboden leef-, woon- en zorgomgeving.

GZA Woonzorggroep bestaat uit **10 woonzorgcentra**:

- **WZC DE ZAVEL** Duinstraat 21, 2060 Antwerpen (03/236 18 90)
- **WZC-campus CADIZ** (120 WZC + 48 assistentiewoningen) op 't Eilandje (ter vervanging van **WZC DE EECKHOF**) Oever 14, 2000 Antwerpen
- **WZC HOLLEBEEK** Turnerstraat 38, 2020 Antwerpen (03/231 06 40)
- **WZC SINT GABRIEL** Van Peltstraat 25, 2018 Antwerpen (03/240 05 00)
- **WZC SINT-BAVO** Sint-Bavostraat 29, 2610 Wilrijk (03/820 73 00) met assistentiewoningen *De Swane*
- **WZC DE BIJSTER** Nollekensstraat 15, 2910 Essen (03/667 21 44)
- **WZC SINT-CAMILLUS** Lokkaardstraat 10, 2018 Antwerpen (03/247 03 00) met assistentiewoningen *De Ley en Torenhof*
- **WZC SINT VINCENTIUS** Kapellensteenweg 81, 2920 Kalmthout (03/620 11 40) met assistentiewoningen *Kruisbos*

Vanaf 1 februari 2016 verwelkomde de woonzorggroep van GZA twee nieuwe woonzorgcentra in haar groep. Eind januari 2016 ondertekenden GZA Woonzorggroep en woonzorgcentra De Hazelaar (Kontich) en Heide Velden (Schelle) een fusieprotocol.

De fusie is juridisch een feit op 1 januari 2017.

- **WZC DE HAZELAAR** in de Witvrouwenveldstraat 1 te Kontich en De Hazelaar in Kontich bestaat al 162 jaar, werd opgericht door de Zusters Maricollen

van Waasmunster. Naast een woonzorgcentrum heeft De Hazelaar ook assistentiewoningen, een dagverzorgingscentrum en een dienstencentrum.

- **WZC HEIDE VELDEN** in de Fabiolalaan, 66 te Schelle
Heide Velden in Schelle werd gebouwd in 1993 en werkt nauw samen met het gemeentebestuur en het OCMW. Daarnaast zijn er ook assistentiewoningen.

WZC De Hazelaar in **Kontich** heeft naast 90 bedden een centrum voor kortverblijf met 2 bedden, 56 assistentiewoningen, een dagverzorgingscentrum en een lokaal dienstencentrum.

WZC Heide Velden in **Schelle** is een kleinschalig woonzorgcentrum met 34 bedden en verhuurt daarnaast nog 26 assistentiewoningen.

Medio 2017 opende GZA Zorg en Wonen een WZC-nieuwbouwproject: Woonzorgcampus **Hollebeek** op het **Antwerpse Kiel** (tussen de Waarlooshofstraat en de Bosschaertstraat). Deze moderne campus zal verschillende vormen van zorg voor ouderen bundelen:

- WZC met 117 woonegelegenheden
- Kortverblijf met 3 woonegelegenheden
- Dagverzorgingscentrum
- 46 assistentiewoningen.

Contact:

GZA Woonzorggroep, Oosterveldlaan 22, 2610 Wilrijk - tel. 03/443 39 90 - www.gza.be

Managementteam Zorg en Wonen:

Het managementcomité GZA Zorg en Wonen bestaat uit:

Ida Verleyen (Algemeen directeur GZA Zorg en Wonen), Evi Van Grinsven (Financieel manager GZA Zorg en Wonen), Ellen Moermans (Manager beleidsondersteuning), Krista Berghs (Manager HR), Leen Stas (Coördinator hoteldiensten), Jan Vogels (Woonzorgmanager Sint-Camillus & Sint-Gabriël), Jules Van der Flaas (Woonzorgmanager De Bijster & Sint-Vincentius), Elke Raman (Woonzorgmanager Sint-Bavo en De Zavel), Rudi Janssen (Woonzorgmanager Hollebeek en Cadiz), Roy Arons (Woonmanager Heide Velden en De Hazelaar).

Raad van Bestuur vna vzw GZA Zorg en Wonen:

De Raad van Bestuur is samengesteld uit volgende bestuurders:

J. Adam, B. Bruggeman, B. Cantillon, C. Claessens, J. Declerck (voorzitter), H. Loos, B. Van den Heuvel (*waarnemer*), P. Van der Straten, K. Van Schil en E. Wauters (*afgevaardigd bestuurder*).

40. INTEGRO vzw (provincie Limburg)



VZW Integro is sinds 1 januari 2018 een fusie van 8 woonzorgcentra, een overkoepelende organisatie van 8 non-profit en christelijk geïnspireerde woonzorgcentra.

Op 2 mei 2016 hadden 8 woonzorgcentra, met name,

- **Rusthuizen Zusters Augustinessen Noord-Limburg (WZC Sint Jan Berchmans** te Hamont-Achel (directeur Geuens Greet) en **WZC Immaculata** te Pelt (directeur: Claes Ivo)
- **Rusthuizen Zusters Augustinessen Zuid-Limburg (WZC Cecilia** te Alken (directeur: Dethier Els) en **WZC Home Elisabeth** te Sint-Truiden - directeur: Sarah Swinnen.
- **WZC Sint-Jozef** te Neerpelt - directeur: Claes Jos
- **WZC De Voorzienigheid** te Bocholt - directeur: Voets Marc
- **WZC De Olijfbom** te Genk - directeur: Feyen Carlo
- **WZC Het Park** teNeeroeteren-Maaseik) directeur: Wynen Johan

samen de **vzw Integro** opgericht met zetel in de Dorpsstraat, 58 in 3900 Pelt.

Het initiatief tot samenwerken begon al in 2008 met de oprichting van het Samenwerkingsinitiatief Ouderenzorg Limburg (SIOL). Binnen die groep ontstonden twee stromingen, waarvan de ene, met name, de leden van vzw Integro, sneller een fusie wilde dan de andere.

INTEGRO maakt deel uit van **SIOL (73)**.

Integro vzw is een **kostendelende vereniging** (*artikel 4 van de statuten*).

De vereniging stelt zich tot doel het faciliteren van haar leden in het verder ontwikkelen van hun kernactiviteiten.

De kernactiviteit van de leden is initiatieven ontwikkelen, in de ruimste zin van het woord, ter ondersteuning van personen met een chronische zorgvraag. Ze doet dit door het rationaliseren van de overhead van de leden, samenbrengen van kennis, verdiepen in relevante kennis-domeinen en gezamenlijk ontginnen van nieuwe strategieën, aangepast aan de veranderende externe omgeving.

De leden zijn non-profit organisaties die tot doel hebben personen met een chronische zorgvraag te ondersteunen in hun fysieke, mentale, sociale en/of huisvestingsnoden.

De vereniging kan alle handelingen stellen die rechtsreeks of onrechtstreeks verband houden met haar doel, met inbegrip van bijkomstige commerciële en winstgevende activiteiten binnen wat wettelijk is toegelaten en waarvan de opbrengsten volledig zullen worden bestemd voor haar doel.

De samenwerking werd destijds opgestart **in voorbereiding van** en met de doelstelling **het oprichten van een nieuwe VZW**, conform het **stappenplan** dat werd afgesproken en bekrachtigd op de oprichtingsvergadering van 02/05/2016. De nieuwe VZW had tot doelstelling: de samenwerking tussen de leden verder te intensifiëren.

Het stappenplan voorzagt immers dat binnen de twee jaar tot een **volwaardige fusie** zal worden overgegaan, waarbij elk rusthuis zijn lokale verankering en authenticiteit kan behouden.

Een van de drijfveren is een groter financieel vermogen creëren zodat de betrokken WZC's ook in de toekomst tegen een stootje kunnen. *(Want bij iedere uitbreiding of creatie van nieuwe plaatsen wordt men thans zelf benadeeld doordat de verhouding in de RVT-financiering verder scheefgetrokken wordt: nieuwe bewoners die RVT-gerechtigd zijn, worden niet altijd als dusdanig erkend en gefinancierd).*

Integro vzw wordt nu de **grootste social-profit organisatie in de Limburgse ouderenzorg**, met **meer dan 800 rustoordplaatsen, 250 assistentiewoningen, dagzorgcentra en kortverblijf**. En de vzw telt **meer dan 900 medewerkers**.

Algemene Vergadering:

Bergmans Vital, Damiaens Leon, Hendrix Gabriëlle, Drijkoningen Mathieu, Henckaerts Guido, Vrolix Alfons, Brouwers Guido, Seyssens Luc, Groenen Patric, Janssen Georges, Van Hoyweghen Luc, Moons Alfons, Reggers Boudewyn, Eerdeken Ghislain, Daemen Stephaan, Cartuyvels Josy, Reniers Jos, Willaert Karel.

Raad van Bestuur:

Voorzitter: Vandeurzen Jo

Ondervoorzitter: Van Hoyweghen Luc

Secretaris: Janssen Georges

Penningmeester: Brouwers Guido

Bestuurders: Groenen Patric, Eerdeken Ghislain, Seyssens Luc, Moons Alfons, Daemen Stephaan, Cartuyvels Josy, Vandervelden Johan.

Directeur-coördinator: Roel Eerlingen

Facilitair directeur: Patrick Kwanten

Financieel en administratief directeur: Dominique Meurs

Stafmedewerker IDPBW/DPO: Ivo Huygen

Stafmedewerker/HR coordinator: Jeannot Lauwers

Stafmedewerker technisch beheerder: Kurt Schutters.

Contact:

Rustoord Immaculata

Dorpsstraat 58 te

3900 PELT

(tel. 011/140 110)

info@integrozorg.eu

41. KRISTELIJKE MEDICO-SOCIALE INSTELLINGEN vzw (regio Turnhout)

De VZW Kristelijke Medico-Sociale Instellingen (KMSI vzw) – opgericht in 1972 - is een organisatie in de ouderenzorg gegroeid vanuit de Christelijke Mutualiteit van Turnhout.

De organisatie beheert twee woonzorgcentra: WZC De Winde te Veerle-Laakdal en WZC De Hoge Heide te Arendonk - en werkt aan een groeistrategie voor de toekomst.

In 2000 nam KMSI vzw in Arendonk het woonzorgcentrum De Lusthoven over en werd de naam veranderd in De Hoge Heide.

De Hoge Heide telt 127 erkende wooneenheden en De Winde heeft 85 erkende wooneenheden, 25 serviceflats en 15 plaatsen dagverzorging.

Woon- en Zorgcentrum De Winde

Werftstraat 11

2431 Veerle-Laakdal

Tel. 014/84 92 20

Fax 014/84 92 19

Woon- en Zorgcentrum De Hoge Heide

De Lusthoven 55

2370 Arendonk

Tel. 014/63 97 30

Fax 014/67 28 43

In 2018 fusioneerde **WZC De Hoge Heide** met het **OCMW-WZC Sint Isabella**, beide gelegen in de gemeente, onder de benaming **WOONZORGGROEP ARENDONK (98)**

Contactpersonen :

Directeur: Erik Leus

Verantwoordelijke bewonerzorg: Iris Verellen

Verantwoordelijke administratie en financiën: Inge Van Gompel

Maatschappelijke zetel :

Kristelijke Medico-Sociale Instellingen vzw

Korte Begijnenstraat 22

2300 Turnhout

014/67 74 81

42. LE NOBLE AGE s.a. (France) (Brussel-Hoofdstad en provincie Waals-Brabant)



Als groep, opgericht in 1990, groepeerde Le Noble Age begin 2017 in totaal zo'n 70 voorzieningen (met in het totaal méér dan 7000 bedden) in Frankrijk en in België, waarvan 4 voorzieningen in België.

Le Noble Age est une entreprise spécialisée dans la prise en charge de personnes fragilisées. Elle gère et exploite des établissements de santé et des résidences médicalisées pour personnes âgées en France et en Belgique :

- **SSR** *Etablissements de Soins de Suite et de Réadaptation,*
- **Clinique psychiatrique,**
- **HaD** *Hopital à Domicile,*
- **EHpaD** *Etablissements d'Hébergement pour Personnes Agées Dependantes,*
- **mRpa** *Maisons de Repos pour Personnes Agees.*
- **mRS** *Maisons de Repos et de Soins*

En 1990 : 1er établissement créé à Nantes, 40 salariés, 2,50 M€ de CA

En 2006 (entrée en Bourse) : 17 établissements en France et en Belgique, 1 000 salariés, 65,7 M€ de CA

En 2016 : création de la marque de santé du Groupe, LNA Santé

En 25 ans, LNA Santé a multiplié ses effectifs par 100. Il est passé de 40 à 5 000 salariés (créations d'emplois et maintien des emplois dans les établissements repris).

En 2018 : 70 établissements, de 6 500 salariés, 345 M€ de CA

In Wallonië :

RESIDENCE LE PARC DE LA CENSE	WATERLOO
RESIDENCE LE POINT DU JOUR	BIERGES

In het Hoofdstedelijk Gewest Brussel :

RESIDENCE PARKSIDE	BRUXELLES
RESIDENCE LES TAMARIS	BRUXELLES

Contact :

Le Noble Age
7 Boulevard Auguste Priou
CS 52420
44124 VERTOU CEDEX
+33(0)2 40 160 161

Directie : Jean-Paul Siret, PDG
contact@groupe-noble-age.com
www. groupenobleage.com

43. LEIEZICHT nv (Menen)

Leiezicht is een woon- en zorgcentrum voor bejaarden, gelegen op de grens met Frankrijk en Henegouwen.

In 2011 werd het voormalig ziekenhuis gekocht door de groep van Thierry Fievez, eigenaar van meerdere rusthuizen in Menen. De hele site werd in 2015 verkocht aan Tenuta NV, waarvan Fievez' schoonbroer Sven Beyens gedelegeerd bestuurder is. Thierry Fievez en Trui Beyens zullen het nieuwe woonzorgcentrum onder de nv Leiezicht uitbaten vanaf 2018. Het voormalig ziekenhuis werd volledig afgebroken en maakt plaats voor nieuwbouw.

Leiezicht nv bestaat uit 2 wooncentra, namelijk:

- **Residentie Marie-Paul**, gesticht in 1984, gelegen in de Leopoldstraat 126 wordt omgevormd tot assistentiewoningen en wordt vervangen door een nieuw **Woonzorgcentrum WZC Groenhof**, Bruggestraat 564 te Menen met 4 vleugels met 22 kamers (opstart in de loop van 2018)



- **Residentie Fievez-Beyens** gesticht in 1997, gelegen in de Murissonstraat 2 te Menen en heeft een capaciteit 41 bedden waarvan 1 kortverblijf.



Contact Leiezicht :

Murissonstraat 2
8930 Menen

sven.beyens@skynet.be
<http://www.leiezicht.be>

Tel: 056 51 76 16
Fax: 056 51 17 98

44. MAATSCHAPPIJ VAN KRISTELIJKE LIEFDADIGHEID (MKL) vzw (regio Antwerpen)



De Maatschappij van Kristelijke Liefdadigheid groepeert meerdere voorzieningen in de gezondheids- en ouderenzorg:

- **Revarte:** een revalidatieziekenhuis in Edegem (Drie Eikenstraat 659)



Revalidatiezorg van personen met recent verworven fysieke en/of cognitieve stoornissen via een tijdelijke hospitalisatie of op ambulante basis.

- **Zorgcampus Hof ter Schelde** te Antwerpen Linkeroever



HOF TER SCHELDE

De zorgcampus Hof ter Schelde biedt woongelegenheden aan 102 ouderen en aan 20 jongere mensen met een niet-aangeboren hersenletsel. Tevens zijn 10 woongelegenheden voor kortverblijf beschikbaar en het dagverzorgingscentrum biedt opvang aan 15 bezoekers.

- **Woonzorgcentrum Hof ten Dorpe** te Wommelgem.



Het woonzorgcentrum Hof ten Dorpe biedt woongelegenheden aan 100 ouderen. Tevens zijn 5 woongelegenheden voor kortverblijf beschikbaar en het dagverzorgingscentrum biedt opvang aan 15 bezoekers.

De overkoepelende algemene diensten MKL (met hoofdplaats RevArte te Edegem) omvat de technische dienst, informaticadienst, preventiedienst, hoteldiensten, aankoop, bouw en verbouwingen en zorgen mede voor de dagelijkse ondersteuning van de vestigingen.

Contact:

Maatschappij van Kristelijke Liefdadigheid
August Vermeylenlaan 6
2050 Antwerpen

Raad van Bestuur:

Voorzitter : Luc Van den Eynde (03/210 60 01)
 Dr. Patrick Castelein (1ste Ondervoorzitter MKL)
 Dhr. Geoffroy le Grelle (Penningmeester MKL)
 Dhr. Jean-Pierre Waterkeyn (Secretaris MKL)
 Dr. Yves Fortems (Bestuurder MKL)
 Mevr. Carole Billiet (Bestuurder MKL)
 Dhr. François-Xavier Castelein (Bestuurder MKL)
 Dr. Thierry Laporta (Bestuurder MKL)
 Dhr. Benoît Meert (Bestuurder MKL)
 Dhr. Jean-Pierre Van Hoorickx (Bestuurder MKL)

Ere-voorzitter MKL: Jonkheer Jean Mertens de Wilmars (*overleden op 17 december 2019*)

Coördinaten van de woonzorgcentra:

- **WZC Hof ter Schelde – Zorgcampus**

August Vermeylenlaan 6
 2050 Antwerpen
 Tel. 03/292 40 80
 Fax 03/292 40 81
 hofterschelde@hofterschelde.be
 www.hofterschelde.be

Contactpersoon:

Koen Aerts, directeur

- **WZC Hof ten Dorpe**

Welkomstraat 61
 2610 Wommelgem
 Tel. 03/355 61 61
 Fax 03/355 61 62
 hoftendorpe@hoftendorpe.be

Contactpersoon :

Paul Stevens, directeur

45. MENOS vzw – ZORGBEDRIJF GENK (gemeente Genk)



Ambulante werking:

Vzw Menos is een **samenwerkingsinitiatief** in de thuiszorg tussen OCMW Genk, Wit-Gele Kruis, OPZC Rekem, Centrum voor Geestelijke Gezondheidszorg/LITP (*Limburgs Instituut voor Toegepaste Psychologie*) en de huisartsenkring vzw Prometheus. Daarnaast is er een functionele samenwerking met het Ziekenhuis Oost-Limburg.

Vzw Menos is een uniek sectoroverschrijdend samenwerkingsverband met als doel de uitbouw van een gerontopsychiatrisch expertisecentrum, overwegend in de eerstelijnszone Kemp en Duin. De taak van dit expertisecentrum is de ontwikkeling en implementatie van een keten van zorg die nauw op elkaar aansluit en de zorgbehoevende oudere en zijn mantelzorgers de meest aangepaste zorg kan garanderen. De kennis, expertise en ervaring van elk van de partners van het samenwerkingsinitiatief wordt maximaal ingezet. Belangrijk is het samenspel dat ontstaat tussen de zorgverleners, de oudere en zijn omgeving.

Menos richt zich tot ouderen met psychische problemen of dementie en de mensen (voornamelijk de mantelzorgers) die betrokken zijn in hun zorg. De hulpverlening van Menos moet toelaten dat ouderen met aangepaste hulp en de nodige ondersteuning zolang mogelijk in de vertrouwde thuisomgeving kunnen blijven.

Hiervoor biedt vzw Menos het volgende aan:

- Screening/diagnosestelling en behandeling van psycho-organische stoornissen en psychodiagnostiek
- Psychologische en emotionele ondersteuning van ouderen en hun mantelzorgers
- Vorming voor zorg- en hulpverleners die werken met ouderen, die moeilijk hanteerbaar gedrag stellen
- Thuiszorg op maat onder de vorm van casemanagement
- Ergotherapeutische ondersteuning
- Wonen voor bijzondere doelgroepen (zie verder)

Sinds 2016 richt vzw Menos zich ook tot de doelgroep personen met jongdementie. De reden hiervoor heeft alles te maken met een toename van het aantal diagnosestellingen en een toename van hulpvragen van de mantelzorgers. Samen met enkele betrokken mantelzorgers en personen met jongdementie zelf werd een werkgroep opgericht om de noden en behoeften in kaart te brengen. Ondertussen is deze ondersteuningsgroep jongdementie uitgegroeid tot een grote werking, die vier doelen vooropstelt:

- Lotgenotencontact creëren vooral onder de mantelzorgers
- Activiteitenwerking uitbouwen voor personen met jongdementie
- Buddywerking oprichten om de activiteiten te ondersteunen en om in persoonlijke situaties een ondersteuning te bieden aan de mantelzorger
- Signaalfunctie opnemen door samen met de groep de leemtes in de zorg te blijven

aankaarten en medewerking verlenen aan de uitbouw van nieuwe lokale initiatieven, bijv. mee ijveren voor de erkenning van bedden voor personen met jongdementie residentieel en experimenteren met diensten uit de thuiszorg en /of residentieel om een dagzorginitiatief voor de doelgroep op te starten.

De deelnemers komen uit heel Limburg. Inmiddels is vzw Menos met deze ondersteuningsgroep jongdementie aangesloten bij de Vlaamse Alzheimerliga en tevens lid van de Vlaamse werkgroep Jongdementie.

Wonen met bijzonder intensieve zorg:

Als wonen in de thuisomgeving niet langer mogelijk is, wordt gezocht naar alternatieven. Aanvankelijk werd uit vzw Menos het woonzorgcentrum Mandana opgericht dat zich in het bijzonder richt naar ouderen met dementie en ouderen met een psychische problematiek. In september 2012 startte vzw Menos de nieuwbouwwerken voor een innovatief woonzorgcentrum op campus André Dumont te Waterschei. De eerste 32 ouderen hebben er begin januari 2014 hun intrek genomen. De volledige nieuwbouw werd afgerond in juni 2019 en mondde uit in een verhuis van bewoners van de campus Herfstvreugde naar Campus Andre Dumont. Het woonzorgcentrum bestaat uit verschillende woningen die over een eigen tuin beschikken. Ieder woning biedt ruimte aan 8 bewoners waar de gekende gezelligheid van thuis aanwezig is. Elke bewoner beschikt over een eigen kamer en badkamer. Verder zijn er in de woning ook een gemeenschappelijke keuken, living en hobbyruimte. Sinds juni 2019 heeft Mananda ook een erkenning voor de opvang van 8 bewoners met jongdementie.

Vanaf 1 januari 2016 versterken **Woonzorgcentrum Mandana** en **Woonzorgcentrum Toermalien** hun samenwerking en vormen samen het **Zorgbedrijf Ouderenzorg Genk (ZOG)**.



Woonzorgcentrum Mandana is ontstaan uit vzw Menos.

Toermalien is ontstaan uit de fusie van de WZC Herfstvreugde en WZC Heiderust te Genk.

In september 2012 namen de 270 bewoners van de rusthuizen Heiderust en Herfstvreugde hun intrek in het nieuwe OCMW-woonzorgcentrum Toermalien op de site van de Welzijns-campus.

Daarbij werd toen ook beslist om Toermalien los te koppelen van de directe OCMW-werking en te laten groeien in een zelfstandig statuut in de vorm van een OCMW-vereniging (*Titel VIII, Hoofdstuk I OCMW-decreet*)

De statuten voor een verzelfstandigd Toermalien werden door de OCMW-raad en de gemeenteraad goedgekeurd. Het OCMW zal actief in het bestuur participeren om een kwaliteitsvol zorgaanbod te garanderen.

Het OCMW blijft kiezen voor een woonzorgcentrum met een openbaar karakter. De nieuwe structuur moet toelaten dat het aanbod in de toekomst optimaal op de lokale inwoner blijft afgestemd en dat het geheel efficiënter kan gestructureerd en georganiseerd worden.

De oprichting van het Zorgbedrijf Genk werd goedgekeurd door de OCMW-raad van 25 augustus 2014 en vervolgens door minister Homans op 19 december 2014.

Het Zorgbedrijf Genk is een samenwerking tussen het OCMW Genk en de VZW Menos, met als doelstelling de exploitatie van de woonzorgcentra van beide partners in één overkoepelend zorgbedrijf.

Het Zorgbedrijf is een vereniging die staat voor een kwalitatief zorgaanbod, maar die wordt bestuurd als een bedrijf. De oprichting van het Zorgbedrijf is een belangrijke stap met het oog op de toekomst.

Vzw Menos heeft het nu ook een sterke partner met expertise in hulp- en dienstverlening aan senioren in de residentiële sector. Door de intensieve samenwerking tussen de verschillende partners kunnen we voor ouderen een individueel zorgtraject uitwerken dat laagdrempelig is en beantwoordt aan de specifieke noden van elke hulpvrager. Anderzijds laat deze samenwerking tussen de verschillende partners ook toe om nieuwe initiatieven te ontwikkelen die de samenwerking tussen hulpverleners uit de verschillende sectoren stimuleert.

Contactgegevens:

*** vzw Menos**

Welzijns-campus 11 bus 99 3600 Genk

www.menosgenk.be

telefoon: 089 65 57 13

Mevr. Hilde Adamczak

*** Zorgbedrijf Genk**

Welzijns-campus 15 3600 Genk

Telefoon : 089 57 35 00

www.zoggenk.be

Dhr. Jos Aben

46. MSI SINT-JOZEF CM OOSTENDE (West-Vlaanderen)

CM-Oostende telt 2 initiatieven in het kader van de vzw MSI Sint-Jozef :

* **WZC Sint Jozef** (*nieuwe benaming vzw Ponton*) in **Oostende** (met Dagverzorgingscentrum en Kortverblijf)

* **WZC Haerlebout** in **Middelkerke** (dat in de plaats treedt van **Home Castel** in Oostende dat per 1 juli 2013 werd gesloten)

Beide woonzorgcentra maken deel uit van **CHRISTELIJKE MUTUALITEITEN OOSTENDE – BRUGGE (17)** en van **DELTA PLUS (27)**.

Voorzitter : Bert Peirsegaele

Gedelegeerd bestuurder : Bertrand Lejeune

Algemeen Directeur : Connie Depotter (*tot en met 30 juni 2018 : Luc Vansteene*)

Contactadres :

Nachtegalenlaan 38

8400 Oostende

Tel. 059/55 10 30

Fax 059/80 98 23

Mail : info@vzwMSI.be

Noteer :

1. In de loop van 2016 worden beide woonzorgcentra (met afzonderlijke erkenningsnummers) samengevoegd en geëxploiteerd onder één erkenningsnummer met twee campussen : Oostende en Middelkerke.

2. Op 09/03/2016 werd door een Bijzondere Algemene Vergadering van de vzw Medico-Sociale Instellingen St.-Jozef retroactief beslist om per 01/01/2016 de Groep van Assistentiewoningen (GAW) Zandhille en Schottenburg over te hevelen van de vzw Ste Elisabeth naar de vzw MSI.

3. In een Bijzondere Statutaire Algemene Vergadering werd op 19 december 2018 het beheer en de exploitatie van vzw Engelendale overgedragen aan de vzw Medico-Sociale Instellingen Sint-Jozef en deze naam wordt gewijzigd in "vzw SQUATINA"vzw.

47. NETWERK GANDANET (Gent en omstreken)

GandaNet

Netwerk van Gentse ouderenvoorzieningen

Het netwerk van Gentse ouderenvoorzieningen kwam tot stand onder impuls van Zorgnet-Icuro met als doel : "met deze voorzieningen samen bouwen aan ouderenzorg".

De intentieverklaring bij het startmoment (d.d. 7 december 2011) is terug te vinden op : <http://www.wrg.be/upload/201112gandanetintentieverklaring.pdf>.

13 woonzorgcentra in het Gentse hebben zich verenigd in een gezamenlijk netwerk, met name GANDANET.

Door hun krachten te bundelen op diverse fronten, willen de rusthuizen hun in totaal 1.600 bewoners via ruim 1.300 werknemers meer kwaliteit kunnen bieden, zowel op vlak van dienstenaanbod als wat strategie betreft. Op deze manier kunnen ze ook nieuwe zorgprogramma's ontwikkelen.

De rusthuizen blijven wel elk apart hun eigen weg gaan, maar door op bepaalde domeinen samen te werken, hopen ze efficiënter te kunnen werken.

De deelnemende rusthuizen aan **GANDANET** zijn :

- **WZC Avondvrede** (Kalvermarkt)
- **WZC De Refuge** (Coupure),
- **WZC Domino** (Rodelijvekensstraat),
- **WZC Leiehome** (Kloosterstraat, Drongen),
- **WZC OLV ter Rive** (Sint-Pietersnieuwstraat),
- **WZC Sint-Coleta** (Sint-Coletastraat),
- **WZC Sint-Elisabeth** (Gasthuisstraat, Oostakker),
- **WZC Sint-Jozef** (Maagdestraat),
WZC Sint-Jozef vzw te Gent vormt de groep WONEN MET ZORG met WZC Sint-Vincentius vzw te Zaffelare en WZC Morgenster vzw te Sijsele, allen lid van de WGO-groep Tabor vzw.
- **WZC Sint-Vincentius** (Gasthuisstraat, Oostakker),
- **WZC Tempelhof** (Sint-Margrietstraat),
- **WZC Ter Hovingen** (Kliniekstraat, Gentbrugge),
- **WZC Zonnehove** (Loofblommestraat, Sint-Denijs-Westrem).

Contact:

GandaNet
 Bagattenstraat 47 9000 Gent,
 tel. 09/265 81 36
 GandaNet@zorgnetvlaanderen.be

Contactpersonen Gandanet :

- Geert Polfliet
- An De Maeseneire

Contactpersonen van de deelnemende rusthuizen :

- Koen Van Wauwe - koen.vanwauwe@wzc-avondvrede.be
- Patrick Van Hecke - patrick.van.hecke@derefuge.be
- Martin Seeuws - martin.seeuws@dominovzw.be
- Arthur Delaruelle - tel. 09/2354289 - arthur.delaruelle@dominovzw.be
- Filip Maertens - tel. 0476/325698 - filip.maertens@leiehome.be
- Luc Tanghe – tel. 0475448803 - luc.tanghe@wzcmariahuis.be
- Wouter Sonnevile – wouter.sonneville@sintjozef-gent.be
- An De Maeseneire - An.De.Maesenaire@placidus.be
- Geert Polfliet - geert.polfliet@placidus.be
- Marc Lataire - marc.l@vincenthof.be
- Tine T'Kindt - tkindtk@zonnehove.zkj.be
- Ronald De Buck – Rdebuck@wzcDeFoyer.be

48. NoVA vzw - Netwerk Ouderenzorg Vlaamse Ardennen

De 5 initiatiefnemers :

- **HUIZE ROBORST vzw**, Kloosterstraat 1, 9630 Zwalm en
- **HOME SINT-FRANCISCUS vzw**, Kwaremontplein 41, 9690 Kluisbergen,
*beide inmiddels gefusioneerd onder de benaming **Cur@-Zorginnovatie** (zie verder)*
- **WZC H. HART vzw**, Marlboroughlaan 3, 9700 Oudenaarde,
- **DE LINDE vzw**, Lindestraat 16, 9790 Wortegem-Petegem,
- **WZC HAAGWINDE vzw**, Hasselstraat 7, 9680 Maarkedal.

richtten op 29 december 2017 samen **NoVA**, het Netwerk ouderenzorg Vlaamse Ardennen, samen met deze 5 stichtende leden (als **kostedelende vereniging** tussen deze stichtende leden.

(Later werd een 6^e initiatief aan de vzw toegevoegd:

- **EMMAÛS asbl**, Chaussée de la Libération 9, 7750 Mont-de-l'Enclus)

De zetel van de vereniging is gevestigd te Oudenaarde, Marlboroughlaan 3.

"De vereniging stelt zich tot hoofddoel om de samenwerking te organiseren tussen en voor de aangesloten verenigingen actief in de ouderenzorg. Meer in het bijzonder wil de vereniging aangesloten erkende woonzorgcentra bijstaan in de realisatie van hun respectieve doelstellingen, en hen faciliteren in hun kern- en nevenactiviteiten. De vereniging realiseert haar doelstellingen door het rationaliseren van de vaste lasten in de organisatie van de leden, samenbrengen van kennis, delen van vertegenwoordigingen, faciliteren van samenaankopen, verdiepen in relevante kennisdomeinen en gezamenlijk ontginnen van nieuwe strategieën, aangepast aan de veranderende externe omgeving. De vereniging kan daartoe alle diensten, in de ruimste zin van het woord, organiseren of inkopen. De vereniging kan alle handelingen stellen die rechtsreeks of onrechtstreeks verband houden met haar doel binnen wat wettelijk is toegelaten en waarvan de opbrengsten te allen tijd volledig zullen worden bestemd voor haar doel."

Inmiddels zijn **Huize Roborst** (Zwalm) en **Home Sint Franciscus** (Kluisbergen) begin 2019 **gefusioneerd** onder de benaming '**vzw Zorgnetwerk CUR@-Z**' met als maatschappelijke zetel gevestigd te 9690 Kluisbergen, Kwaremontplein 41.

Doel van deze vereniging is o.m. *"- als hoofddoel – innovatie of nieuw ondernemerschap binnen de exploitatie van het zorgnetwerk te faciliteren in de meest ruime betekenis met inbegrip van de organisatie van deze activiteiten, en daarnaast de samenwerking van het zorgnetwerk met andere netwerken te ondersteunen of een plaats te geven"*.

Raad van Bestuur :

Bilau Paul

De Geest Baudewijn

De Prez Caroline

Deruyck Marcel

De Tavernier Herman

Dossche Katrijn

Home Sint-Franciscus VZW met maatschappelijke zetel te 9690 Kluisbergen en vertegenwoordigd door Klaus Van Hoecke

Huize Roborst VZW met maatschappelijke zetel te 9630 Zwalm, Kloosterstraat 1 en vertegenwoordigd door Johan Rotsaert,

Magherman Jean–Marc
 Petit Nestor
 Slots Gilles
 Van Coppenolle Didier
 Vandendriessche Linda
 Van Houcke Martine
 Van Houtte André
 Van Huffel Marc
 Waeyaert Godelieve

Voorzitter Raad van Bestuur:

Fernand Maes

Directie:

Klaus Van Hoecke,

De kostendelende vereniging "NoVA⁵ vzw - Netwerk Ouderenzorg Vlaamse Ardennen" werd opgericht met het oog op rationalisering van de secundaire organisatieprocessen, en om hun beheer- en exploitatiekosten te verminderen.

De kostendelende vereniging kan diensten, vrijgesteld van BTW volgens art. 44 §2, 1bis van het BTW-wetboek, verlenen aan de effectieve stichtende en toegetreden leden, die op de kostendelende vereniging een beroep doen, en die volgens art. 2 KB n° 43 van 5 juli 1991 van BTW zijn vrijgesteld of waarvoor men niet belastingplichtig is, vermits de diensten direct nodig zijn voor de uitoefening van die werkzaamheid.

Niet-limitatieve dienstenportfolio :

- dienstverlening van alle aard door directie en management;
- dienstverlening inzake administratie;
- dienstverlening inzake boekhouding en financieel beleid;
- dienstverlening inzake veiligheids, preventie- en welzijnsbeleid;
- dienstverlening inzake personeelsbeleid;
- dienstverlening inzake informatie- en communicatietechnologie;
- dienstverlening inzake aankoopbeleid en overheidsopdrachten;
- dienstverlening inzake bedrijfseconomisch of juridisch advies;
- dienstverlening inzake logistiek of facilitair beheer, infrastructureel advies of technische bouwpromotie;
- ...

49. NOVADIA (Brussel)



NOVADIA nv (opgericht op 12 september 2007) is de **Belgische dochteronderneming** van de **Groep Emera** die meer dan 30 jaar actief is, vooral in Frankrijk.



1987: aankoop van het eerste verzorgingstehuis, *Le Pré du Lac in Châteauneuf (departement 06)*

1993: opening van de eerste door Emera gebouwde residentie, *het verzorgingstehuis Lac de Saint-Pryvé (departement 45)*

Vanaf 2006: in de loop van dit decennium wordt Emera actief in het buitenland door aankoop van het *Domaine de La Gracieuse aan het Meer van Genève (Zwitserland)*. In 2014 breidt de onderneming uit naar België door een partnership met het merk **Novadia**. In 2015 neemt Emera de residentie *Les Jardins d'Alysea in Luxemburg* over. Vervolgens, in 2016, vestigt Emera zich in Italië en Spanje.

In België groepeert **NOVADIA nv 4 rust-en verzorgingstehuizen**, gelegen in Brussel :

- Rust-en Verzorgingstehuis **ACACIAS**, Jean Dubrucqklaan 89, 1080 Sint-Jans-Molenbeek met 103 plaatsen (72 ROB en 31 RVT)
Directeur: Pascal Kerger (02/422 48 04)
- Rust-en Verzorgingstehuis **AZALEES**, Kolonel Bourgstraat 143/145, 1140 Evere met 180 plaatsen (155 ROB en 25 RVT)
Directrice: Isabelle Saint Guilain et Directrice-Adjointe : Véronique De Roover (02/832 01 00)
- Rust- en Verzorgingstehuis **FUCHSIAS**, Rue des Fuchsias 26-28, 1080 Sint-Jans-Molenbeek met 119 plaatsen (94 ROB en 25 RVT)
Directrice: Vania Zovi (02/414 62 39)
- Rust- en Verzorgingstehuis **HEYSEL**, Avenue Rommelaere 185, 1090 Jette met 76 plaatsen (51 ROB en 25 RVT)
Directrice: Karine Vanderstraeten (tel.02/479 57 64)

Contact

De maatschappelijke zetel van Novadia nv is gelegen in de Fuchsiastraat 26 te 1080 Sint-Jans-Molenbeek.

Tel. 02/428 68 13

Gedelegeerd-bestuurders : Bernard Van Renterghem en Chris Vu Ngoc Viet.

50. OCURA WOONZORGCENTRA (provincie Limburg)



Groepeert 4 voorzieningen (Beringen-Koersel, Herk-de-Stad, Montenaken en 's Gravenvoeren).

Op 1 januari 2011 fuseerden de 4 woon- en zorgcentra tot Ocura-woonzorgcentra :

WZC OCURA - HEILIGE FAMILIE	's GRAVENVOEREN
WZC OCURA MONTENAKEN	MONTENAKEN
WZC OCURA HERK DE STAD	HERK-DE-STAD
WZC OCURA BERINGEN	KOERSEL

De vzw Ocura is een initiatief van de Christelijke Mutualiteiten Limburg

OCURA maakt deel uit van **SIOL (73)**.

Vzw Ocura
Prins Bisschopssingel 75
3500 Hasselt
011/28 05 05

info@ocura.be

www.ocura.be

51. ONZE-LIEVE-VROUW VAN DE KARMEL vzw (West-Vlaanderen)

Het O.L.V. van Lourdes Ziekenhuis Waregem en de vzw CURANDO O.L.V. van 7 Weeën Ruiselede (20) richten op 1 juli 2016 een nieuwe vereniging op: **Onze-Lieve-Vrouw van de Karmel vzw**.

Dit is een volgende stap in de samenwerking waarvoor beide vzw's op 13 oktober 2015 een intentieverklaring tekenden

Met de oprichting van de nieuwe vzw zal de bedrijfstak ouderenzorg van het ziekenhuis worden afgesplitst.

Het O.L.V. van Lourdes Ziekenhuis Waregem baat 25 RVT- bedden uit op de site van het ziekenhuis in het woonzorgcentrum **Ter Bilkhage**. Voorlopig wordt de rusthuisactiviteit verdergezet binnen het ziekenhuis. Ondertussen bereidt de nieuwe vzw plannen voor om een vervangingsnieuwbouw te realiseren op de site van het vroegere hersteloord De Karmel in de Karmeldreef 74 in Waregem.

De nieuwe vzw wordt paritair bestuurd door de vzw O.L.V. van Lourdes Ziekenhuis en de vzw Curando.

De zetel van de nieuwe vzw is gevestigd zijn te Ruiselede, Pensionaatstraat 8a.

51. ORELIA



Orelia is een bedrijfsorganisatie gespecialiseerd in ouderenzorg, met 35 jaar ervaring zowel op het vlak van het **bouwen** van woonzorgcentra als de **exploitatie** ervan. Tevens biedt Orelia de mogelijkheid om **in vastgoed te investeren**. Ten slotte is ORELIA actief in **project-ontwikkeling** o.a. via nieuwe projecten en via overnames.

Naast het ontwikkelen en ondersteunen van bouwprojecten (zie verder) staat Orelia sinds 2015 ook in voor de exploitatie van haar eigen woonzorgcentra. Elke residentie draagt zijn eigen naam maar dit alles onder de koepel van Orelia.

Volgende woonzorgcentra behoren thans tot de **groep Orelia**:

1. **WZC Home Keiheuvel** in Balen (49 woonzorgkamers en 8 assistentiewoningen: in het najaar van 2019 wordt het aantal assistentiewoningen aangevuld tot 35)
Kapelstraat 130 2490 Balen
tel. 014/81 75 26 - Lindsay Piron, directeur van Orelia Keiheuvel.
keiheuvel.detand.home@telenet.be
2. **WZC Seniorie La Madrugada** in Sint-Truiden (39 woongelegenheden)
Prins Albertlaan 61 3800 Sint-Truiden
tel. 011/69 44 22
info@woonzorgweb.be
3. **WZC Laurentius** in Sint-Truiden (30 woongelegenheden) – geopend in april 2017 onder hetzelfde erkenningsnummer van het WZC La Madrugada - Ann Roosens, directeur van Orelia Laurentius.

WZC La Madrugada (2) en WZC Laurentius (3) worden samengevoegd onder een nieuwe naam,
WZC Serrenhof, Viaductweg in Sint-Truiden (76 woonkamers en 36 assistentiewoningen)
- Ann Roosens, directeur van Orelia Serrenhof.
4. **WZC Katharinadal** in Hasselt (70 kamers en 11 assistentiewoningen)
Martelarenlaan 13-15 3500 Hasselt
tel. 011/22 57 39 - Kristof Vervloesem, directeur van Orelia Katharinadal.
seniorenservice@skynet.be
5. **WZC Iris**, (30 woongelegenheden)
(WZC Iris maakte vòòr de overname deel uit van de Armonea-groep)
Kareelbakkerijstraat 39 1853 Grimbergen
02/267 79 47 - Valerie Mycke, directeur van Orelia Iris.
6. **WZC Ten Berge**, Tuinlaan 3, 9111 Belsele (Sint-Niklaas) (48 kamers en 12 assistentiewoningen) – (03/772 40 30) - Elke Vandendriessche, directeur van Orelia Ten Berge.
7. **WZC Puthof** in Borgloon (100 kamers en 56 assistentiewoningen) – geopend in september 2018 – (012/22 48 00) - Evi Mans, directeur van Orelia Puthof
8. **WZC Ascot**, Bergdal 16, 1853 Grimbergen – (02/263 02 10) - Valerie Mycke, directeur van Orelia Ascot.

9. **WZC Dilhome**, Baron Robert de Vironlaan 107 1700 Dilbeek (biedt plaats aan 94 valide en mindervalide bewoners) – (02/568 02 70) - Ann De Mol, directeur van Orelia Dilhome.
10. **WZC Wiert 126**, Carton de Wiertlaan126 1090 Jette - (02/421 36 00) - Mathieu Dewulf, directeur van Orelia Wiert 126.
11. **WZC Simonis**, Jetselaan 2 1081 Koekelberg (02/421 05 00) - Mathieu Dewulf, directeur van Orelia Simonis.
12. **Assistentiewoningen Residentie Groenhof**, Steenweg op Mol 156-160, 2360 Oud-Turnhout (014/76 20 00) - Dorien Govarts, directrice van Orelia Residentie Groenhof.
13. **Assistenwoningen Eden Park**, Villalaan 17 9320 Aalst-Erembodegem (overname sinds 28 mei 2019) – gebouwd in 1992 en uigebreed in 2008.

Historiek van Orelia Group nv

De historiek van Orelia gaat terug tot in 1979, wanneer de broers Van den Brande gestart zijn met de uitbating van hun eerste rusthuizen. Al snel groeide de naam Van den Brande uit tot een vaste waarde binnen de zorgsector. Na jarenlange succesvolle exploitatie van verschillende rusthuizen ontstond het idee om de bouw voortaan in eigen handen te nemen. Hiervoor werd in 1992 R&S opgericht. R&S trad op als bouwcoördinator voor het bouwen van rusthuizen en serviceflats. R&S verzorgde de bouw, de groep Van den Brande verzorgde de uitbating van de rusthuizen.

Eind 2008 fuseerde de Groep Van den Brande met Restel Résidences tot Armonea. Deze fusie had tot gevolg dat de bouwcoördinatie van tal van nieuwe Armonea rusthuizen door R&S werd gerealiseerd. Hierdoor breidde de jarenlange ervaring in de zorgsector nog verder uit en bleef R&S op de hoogte van de specifieke noden in de seniorenzorg.

Sinds 2012 coördineert R&S ook de bouw van rust- en verzorgingstehuizen voor derden en sinds 2015 staat R&S terug zelf in voor de exploitatie van eigen woonzorgcentra.

Eind 2016 onderging R&S een volledige transformatie en werden alle activiteiten onder de koepel van **Orelia** verzameld.

Naast exploiteren, ook bouwen en investeren ...

Orelia nv is voortdurend op zoek naar nieuwe projecten en overnames.

Projectontwikkeling: Anja Geuns, Projectontwikkeling Ouderenzorg R&S Projects Management Ltd sedert oktober 2014 (voorheen: Business Development Manager Armonea) Als projectontwikkelaar heeft Orelia meer dan 35 jaar ervaring in het bouwen van woonzorgcentra en serviceflats/assistentiewoningen.

Naast de bouw van de eigen ontwikkeling ondersteunt Orelia ook bouwprojecten van andere initiatieven om zo met de verworven know-how het project te optimaliseren.

Lijst van een aantal referentieprojecten:

- WZC Smeedeshof, Oud-Turnhout (exploitatie: Armonea)*
- WZC Vogelzang, Hertentals (exploitatie: Armonea)*
- WZC Voortberg, Testelt (exploitatie: Armonea)*
- WZC Dageraad, Antwerpen (exploitatie: Armonea)*
- WZC Salve, Brasschaat (exploitatie: Armonea)*
- WZC Ter Venne, Sint-Martens-Latem (exploitatie: Armonea)*
- WZC Keymolen, Lennik (exploitatie: Armonea)*
- WZC Heydehof, Hoboken (exploitatie: Armonea)*
- WZC Nethehof, Balen (exploitatie: Armonea)*
- WZC Hemelrijck, Mol (exploitatie: Armonea)*
- WZC Millegem, Ranst (exploitatie: Armonea)*
- WZC Larenschhof, Laarne (exploitatie: Armonea)*

Algemeen CEO Orelia:

Dieter Verherstraeten (vanaf mei 2017); voorheen zaakvoerder BvCare; werkzaam bij Senior Living Group; Directeur WZC Campus Groendorp; Account Manager Corilus.

HR & Communicatie: Katrien Maervoet, Palmyra Brands.

Orelia Zorg nv (oprichtingsdatum: 03/03/2009)

Selsaetenstraat 50B

2140 Wommelgem

info@orelia.be

www.orelia.be

Op **16 augustus 2019** werd een **partiële splitsing** doorgevoerd tussen **Orelia Zorg nv** en **Polyserve nv**, (dat tegelijkertijd het adres van de maatschappelijke zetel wijzigde, nl. van Villalaan 17 9320 Aalst naar Selsaetenstraat 50B 2140 Wommelgem) waarbij Polyserve nv een deel van haar vermogen, activa- en passiva-bestanddelen overdraagt op Orelia Zorg nv.

"De splitsing door inbreng in de vennootschap Orelia Zorg is ingegeven door de overdracht van de exploitatieactiviteit in een afzonderlijke vennootschap, ten einde deze verder te kunnen ontwikkelen zodat deze eenvoudiger kan worden beheerd en waardoor een betere opvolging van het woon- en zorgcentrum".

"NV Polymere heeft als doel: de exploitatie en het beheer van logementshuizen, kuuroorden, revalidatiecentra en serviceflats. Deze opsomming is louter enuntiatief en niet limitatief. De vennootschap kan alle roerende, onroerende, financiële, industriële, handels- of burgerlijke verrichtingen uitvoeren, die rechtstreeks of onrechtstreeks betrekking hebben op haar doel. Zij kan zowel in het binnen- als in het buitenland, door inschrijving, overdracht, inbreng, fusie en alle andere middelen, belangen nemen in elke vennootschap, onderneming of verrichting met een doel dat gelijkaardig of verwant is met het hare of dat van aard is de ontwikkeling ervan te bevorderen".

53. ORPEA (landelijk en internationaal)



Orpea is een Franse beursgenoteerde groep. De ganse groep telt in Europa 524 voorzieningen (waarvan 345 in Frankrijk en 179 in o.m. Spanje, Zwitserland, Italië en België) met in totaal 60.000 bedden en 25.000 medewerkers.

De Groep ORPEA-CLINEA werd in 1989 opgericht door dr. Jean-Claude Marian en is in de loop der jaren uitgegroeid tot een belangrijke Europese speler binnen de zorgverlening aan hulpbehoevende personen. De Groep heeft immers een netwerk van gespecialiseerde instellingen:

- Woonzorgcentra, die huisvesting bieden aan valide en hulpbehoevende ouderen en beschikken over medische voorzieningen
- Rehabilitatie- en Revalidatiecentra
- Klinieken voor nazorg en rehabilitatie

De voornaamste missie is het verzorgen en begeleiden van personen die de keuze hebben gemaakt om in een instelling van de Groep te gaan wonen. Hierbij wordt er rekening gehouden met comfort, waardigheid, persoonlijkheid en behoud van autonomie.

Geschiedenis :

Van 1989 tot 1999 : ORPEA spitst zijn ontwikkeling toe op de blijvende afhankelijkheid van ouderen en richt 46 woonzorgcentra op.

Vanaf 1999: ORPEA ontwikkelt aanvullende ondersteuningsvormen en richt gespecialiseerde instellingen op: opvolgverzorging- en revalidatieklinieken en psychiatrische klinieken via een specifieke dochteronderneming: CLINEA

In 2002: ORPEA gaat op de beurs om de nodige financiële middelen te vergaren voor zijn verdere ontwikkeling, voor de uitwerking van nieuwe concepten voor de zorgverstrekking en het welzijn van bewoners en patiënten, en voor het onderhoud en de renovatie van het gehele netwerk van instellingen.

Vanaf 2004: gesterkt door zijn ervaring met het beheer van een van de grootste verzorgingsnetwerken voor afhankelijke personen in Frankrijk gaat ORPEA internationaal, eerst via een aantal overnames en vervolgens ook via de oprichting van een aantal instellingen in Italië.

In 2006: de Europese groei van ORPEA komt in een stroomversnelling: na Italië vestigt ORPEA zich ook in België, Zwitserland en Spanje met de overname van de Groep CARE, een bekende naam op Spaans grondgebied.

Tussen 2007 en 2010: de ontwikkeling gaat verder, in Frankrijk en in het buitenland, zowel via doelgerichte overnames als via nieuw verkregen vergunningen.

In 2010: ORPEA doet een belangrijke strategische zet met de overname van bijna 5.000 bedden in Frankrijk en in België.

In 2012 : De Groep groeit verder op internationaal vlak door de overname van Artevida in Spanje (1162 bedden en plaatsen) en een stijging tot 100% in MEDIBELGE in België.

In 2013 : Een nieuwe strategische aandeelhouder op lange termijn verschijnt ten tonele: de nummer één van de Canadese pensioenfondsen, CPPIB, wordt de grootste aandeelhouder van de Groep met 15,9% van het kapitaal. Hierdoor wordt de ontwikkeling van ORPEA op lange termijn bestendigd.

Vanaf 2014 : Door vier strategische overnames neemt de internationale uitbreiding van ORPEA vaart, vooral in Duitstalige landen: Senevita in Zwitserland (2293 bedden / 21 woonzorgcentra), Silver Care in Duitsland (5963 bedden / 61 woonzorgcentra), dan in 2015 SeneCura in Oostenrijk (3936 bedden / 52 vestigingen) en Celenus Kliniken in Duitsland (2602 bedden / 15 klinieken voor nazorg en rehabilitatie en psychiatrische klinieken).

In 2016: Overname van Medi-System, die in Polen de leider is op vlak van zorgverlening aan hulpbehoevende personen.

Met een internationaal netwerk van 56% is Orpea uitgegroeid tot een belangrijke Europese speler die aanwezig is in :

- **Duitsland:** Een netwerk van 345 voorzieningen (woonzorgcentra en ziekenhuizen) : Silver Care in 2014, leider op het vlak van kwalitatieve zorgverlening aan ouderen (www.silvercareholding.de) en daarna Residenz Gruppe Bremen en Vitalis in 2015, die bestaat uit een netwerk van moderne woonzorgcentra die in aantrekkelijke regio's liggen (Nedersaksen, Noordrijn-Westfalen...). Celenus Kliniken in 2015, de derde grootste private onderneming die gespecialiseerd is in nazorg, rehabilitatie en psychiatrie.
- **België:** Een netwerk bestaande uit wooncentra voor autonome ouderen en uit woonzorgcentra voor hulpbehoevende ouderen. Voor meer informatie : www.orpea.be
- **Oostenrijk:** In 2015 heeft Orpea de groep SeneCura overgenomen, die in Oostenrijk de leider is op vlak van private zorgverlening aan hulpbehoevende personen. Dit is te danken aan een totaalaanbod van diensten waardoor ouderen een ruime keuze hebben aan woonomstandigheden en zorgverlening: woonzorgcentra, revalidatieklinieken, zorg- en dienstverlening aan huis. Bovendien beschikt SeneCura over drie instellingen die in de Tsjechische Republiek in opbouw zijn (300 bedden).
- **Spanje:** In Spanje beschikt de Groep over een netwerk van woonzorgcentra met medische voorzieningen. Dit netwerk is verspreid over het hele land, met strategische vestigingen in onder andere Madrid, Sevilla en Valencia. Voor meer informatie : www.orpea.es
- **Italië:** In Italië is het netwerk opgebouwd en ontwikkeld door de Groep, overwegend in het noorden van het land. Het netwerk bestaat uit nieuwe instellingen van hoogstaande kwaliteit die allemaal beschikken over medische voorzieningen van een zeer hoog niveau. Meer informatie vindt u op : www.orpea.it
- **Zwitserland:** Eerst was Orpea enkel aanwezig in het kanton Vaud, met twee klinieken in de buurt van Genève (algemene psychiatrie en nazorg : www.lametairie.ch en www.bois-bougy.ch). In maart 2014 heeft Orpea echter de Zwitserse groep SENEVITA overgenomen waardoor de activiteiten in Duitstalig Zwitserland werden uitgebreid met een netwerk van service-residenties en woonzorgcentra voor zorgbehoevende ouderen: www.senevita.ch
- **Polen:** MEDI-System heeft een uniek netwerk van moderne instellingen ontwikkeld in Polen, met een multidisciplinair aanbod op het vlak van zorgverlening aan

hulpbehoevende personen : medisch uitgeruste woonzorgcentra en klinieken voor nazorg en rehabilitatie.

Het ORPEA-netwerk telt 43.000 medewerkers, 79.838 bedden verspreid over 775 vestigingen in 9 landen.

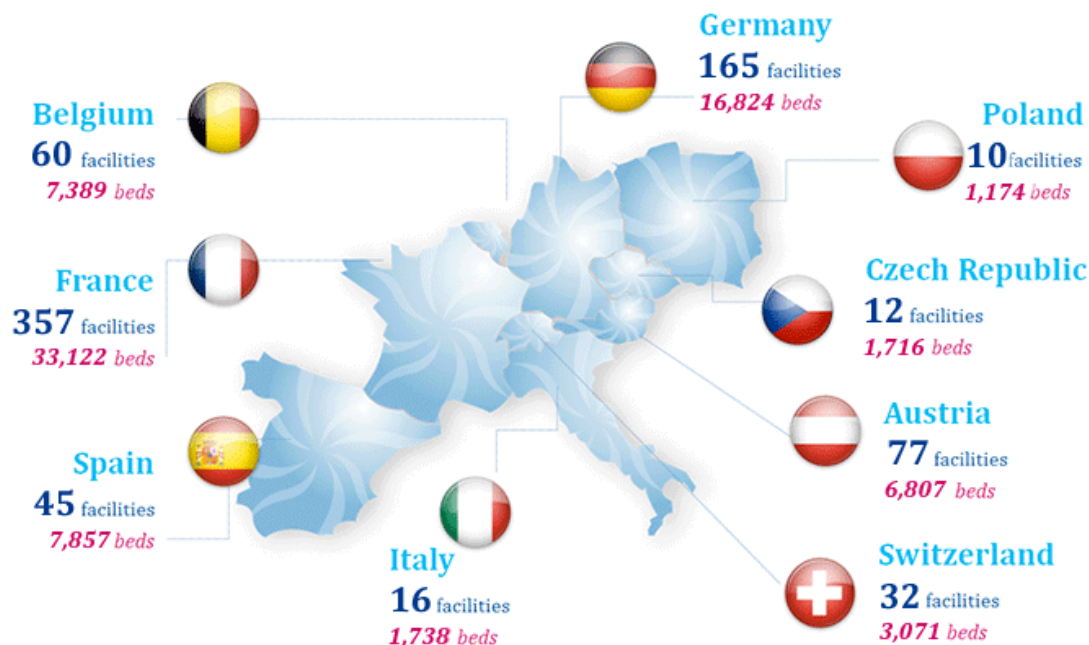

ORPEA groepeert in België thans **72 voorzieningen** en staat in voor meer dan 7.400 bedden.

Contact info:

02/333 45 50

info.orpeabelgium@orpea.net

BRUSSEL

- Résidence Augustin, Brussel-Ukkel
- Résidence Bel Air, Brussel-Schaarbeek
- Residentie Beaulieu, Vilvoorde
- Résidence Carina, Auderghem
- Résidence Château d'Or, Brussel-Ukkel
- Résidence Le Cinquantenaire, Etterbeek
- Résidence Domaine Churchill Senior Resort, Brussel-Ukkel (serviceflats)
- Résidence Golf, Brussel-Anderlecht
- Résidence Gray Couronne, Elsene-Bruxelles
- Résidence Les Jardins d'Ariane, Bruxelles
- Résidence Les Jardins de Longchamp, Ukkel-Uccle
- Résidence Les Jardins de Provence, Brussel
- Résidence Linthout, Schaarbeek-Brussel
- Résidence New Philip, Brussel
- Résidence Palace, Brussel (serviceflats)
- Résidence Parc Palace, Brussel
- Résidence Paul Delvaux, Watermael-Boitsfort
- Résidence Prince Royal, Ixelles-Bruxelles

- Résidence Rinsdelle, Elsene-Brussel
- Résidence Le Sagittaire, Ukkel-Brussel
- Résidence Senior Westland, Anderlecht
- Résidence Terrasses des Hauts Prés, Brussel
- Résidence Souverain, Auderghem
- Résidence Les Terrasses des Hauts Prés, Bruxelles

WAALS-BRABANT

- *Résidence Argenteuil Senior Resort (serviceflats)*
- Résidence Bonaparte, Waterloo
- Résidence Château Chenois, Waterloo
- Résidence Closière Cornet, Villers-la-Ville
- Résidence du Grand Chemin, Lasne
- Résidence Grange des Champs, Braine-l'Alleud
- Résidence Jean de Nivelles, Nivelles
- *Résidence Mont Saint Roch, Mont Saint Roch*
- Résidence Le Thines, Nivelles
- Top Sénior, Tubize

VLAAMS-BRABANT

- Residentie Justus Lipsius, Overijse
- *Justus Lipsius Senior Resort, Overijse*
- Residentie Lucie Lambert, Buizingen
- WZC Sint-Vincentius, Leuven
- WZC Zennehart, Alsemberg
- WZC Beaulieu, Vilvoorde
- *Beaulieu Senior Resort, Vilvoorde*
- WZC Belfair, Sint-Pieters-Leeuw

WEST-VLAANDEREN

- Golf by Zilverduin, Vosseslag, De Haan
- *Golf by Zilverduin Senior Resort, De Haan (serviceflats)*
- James Ensor, Oostende
- *SeaFlower Senior Resort, Knokke (serviceflats)*
- Residentie Belle Epoque, Knokke-Heist
- *Belle Epoque Senior Resort, Knokke-Heist (assistentiewoningen)*
- *Prinsenhof Senior Resort, Brugge*
- WZC Hardoy, Ardoeie
- *Prinsenhof Senior Resort, Brugge (serviceflats)*
- WZC Mercator, Oostende
- Mercator Senior Resort, Oostende
- *Beau de l'Air, Assistentiewoningen, Knokke-Heist*

OOST-VLAANDEREN

- Panhuys Park, Destelbergen
- *Panhuys Park Senior Resort, Destelbergen (serviceflats)*

LIMBURG

- Het Dorp, Houthalen-Helchteren
- *Het Dorp Senior Resort (Assistentiewoningen) Houthalen-Helchteren*

HENEGOUWEN

- Résidence Adret, Gosselies
- Résidence Les Amarantes, Loverval
- Résidence Château Dumont, Comines
- Résidence La Sérénité, Warneton
- Résidence Vigneron, Ransart

LUIK

- Résidence Clos sur la Fontaine, Liège
- Résidence Paradis de Bouhay, Bressoux-Liège
- Résidence Saint-François, Liège-Saint-Nicolas
- *Résidence Les Remparts Senior Resort, (Serviceflats) Liège*

ANTWERPEN

- WZC Rubens, Mortsel
- WZC Koala, Antwerpen
- WZC Park Lane, Antwerpen
- WZC 't Bisschoppenhofje, Antwerpen
- WZC Vordenstein, Schoten
- WZC Ter Eyke, Edegem-Antwerpen
- WZC De Hoef, Hulshout

54. OUDERENZORG PHILIPPUS NERI (Waasland - Meetjesland)

Philippus Neri is een initiatief van de zustercongregatie "Zwartzusters van de Heilige Philippus Neri". Het generalaat bevindt zich in de Kalkstraat 46 te Sint-Niklaas.

De groep Philippus omvat zowel voorzieningen in het domein van de Psychiatrie als in het domein van de **Ouderenzorg**.

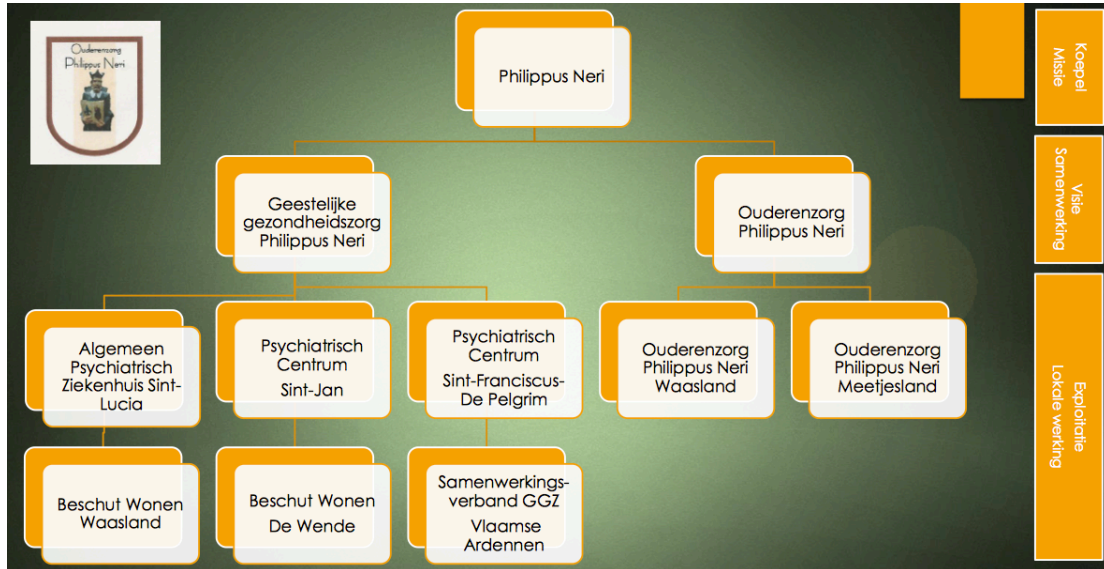

Ouderenzorg Philippus Neri vzw :

1. Vzw Ouderenzorg Philippus Neri Waasland

- **WZC Sint-Jozef** Zandstraat 33, 9170 Sint-Pauwels (Sint-Gillis-Waas) (+ Assistentiewoningen)
- **Wzc Huize Den Dries** Dries 53, 9112 Sinaai-Waas (+ Assistentiewoningen)
- **Assistentiewoningen Hulsterhof** (Lamstraat 2, 9100 Sint-Niklaas) en **Huize Neri**, (Ankerstraat 100, 9100 Sint-Niklaas)

2. Vzw Ouderenzorg Philippus Neri Meetjesland :

- **WZC Campus Avondzegen Eeklo** (+ Assistentiewoningen en Kortverblijf)
 - **WZC Campus Kleit** (in ontwikkeling) te Maldegem (+ GAW en Kortverblijf)

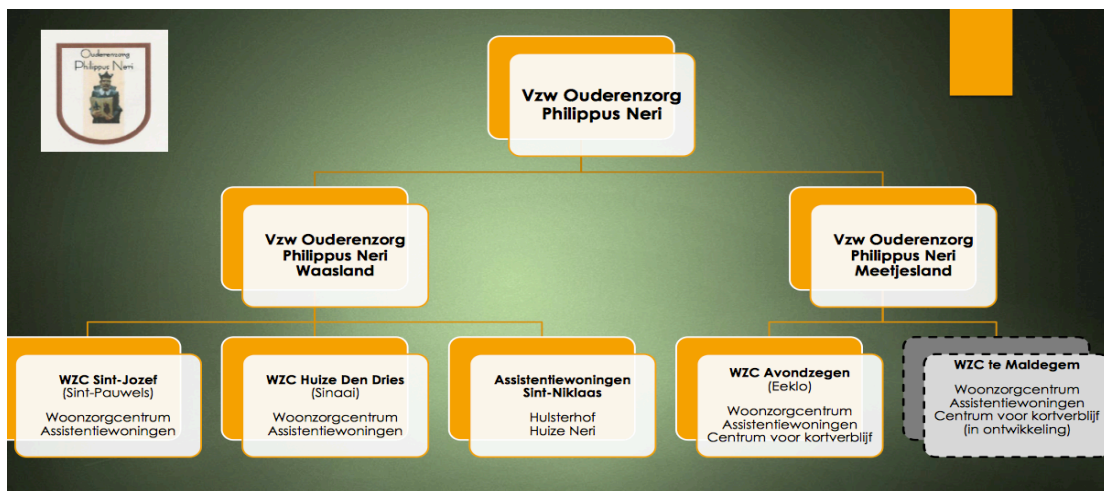

Contactgegevens :

Groep Ouderenzorg Philippus Neri vzw
Ankerstraat 104 bus 1
9100 Sint-Niklaas
tel. 03/760 07 90
info@gpn.be

Contactpersonen :

Geert Vercauteren, afgevaardigd bestuurder (0475/66 38 54)
Luc Voeten, directeur (0476/48 08 42)

Ouderenzorg Philippus Neri maakt deel uit van Ouderenzorg Waasland (56)

55. OUDERENZORG TRIADE vzw (Waasland)

Ouderenzorg Triade groepeer 2 woonzorgcentra in het Waasland :

- **Woonzorgcentrum De Ark**, Kalkstraat 48 in **9100 St-Niklaas** (03/780 94 11)
Algemeen directeur : Hilde Servotte
Dagelijks verantwoordelijke : Els Van Verre
- **Woonzorgcentrum Grootenbosch**, Oude Zandstraat 97 in **9120 Beveren** (03/750 28 20)
Algemeen directeur : Hilde Servotte
Dagelijks verantwoordelijke : Ann Maes

Mede-pijlers van het samenwerkingsverband zijn **WOONZORG SAMEN OUDER (94)** en **ABRAM (1)**

Historiek

Woonzorgcentrum De Ark is de verderzetting van een lange traditie van zorg in de regio Sint-Niklaas en meer bepaald op de locatie waar de huidige infrastructuur gebouwd is.

Deze traditie kon ontspruiten uit het initiatief van 4 dames die zich in 1769 op deze plek vestigden. Onder de naam 'Klein Spinhuis' organiseerden zij zich met als doel ten dienste te staan van wie behoeftig of ziek was.

Dit 'Klein Spinhuis' vormde de basis voor de Congregatie van de Zusters van Sint Philippus Neri in de Kalkstraat in Sint-Niklaas. Vanuit hun eigen spiritualiteit geïnspireerd door de Heilige Philippus Neri, startten zij met werken van naastenliefde door het organiseren van onderwijs en ziekenzorg.

Tot 1848 werden door de zusters bejaarden opgevangen binnen de kloostergemeenschap als apostolaat.

Met de invoering van de pensioenrechten voor religieuzen in het onderwijs werd in het hoofdklooster te Sint-Niklaas gezocht naar zinvolle inzet voor de nog vitale gepensioneerde zusters. Op die manier kwam vanaf 1964 bejaardentehuis 'Home Avondvrede' tot stand. Dit erkende rusthuis is de voorloper van het huidige woonzorgcentrum De Ark.

In 1990 werd het beheer van dit rusthuis overgedragen van de congregatie naar een autonome vzw. En circa 5 jaar later zag men opportuniteiten om het oorspronkelijke kloostergebouw dat ook 'Home Avondvrede' huisvestte te vervangen door een nieuwbouw. Hierin kwam een apart klooster voor de zustergemeenschap en werd 'Zorgcentrum De Ark' ondergebracht in een meer aangepaste en huiselijke omgeving.

Woonzorgcentrum Grootenbosch is een recente voorziening voor ouderen zorg die de deuren opende in maart 2013.

Het woonzorgcentrum is gebouwd in het hart van Beveren, tussen de zorgcampus van AZ Nikolaas en het voormalige klooster van de Zusters van de H. Vincentius à Paulo te Beveren. Door precies op deze plaats een moderne zorgvoorziening uit te bouwen wordt een brug gemaakt met de geschiedenis. Reeds vele decennia lang organiseerden de Zusters van de H. Vincentius à Paulo hier hun caritatieve werken ten dienste van zieken en ouderlingen.

56. OUDERENZORG WAASLAND

Koepelt OUDERENZORG PHILIPPUS NERI (54) en
WOONZORG SAMEN OUDER (94)



Doelstelling :

- Bundelen van krachten
- Aanspreekpunt ouderenzorg in het Waasland
- Ontwikkelen van nieuwe projecten

57. OUDERENZORG ZUSTERS DER CHRISTELIJKE SCHOLEN VZW (provincie Antwerpen)

'Vorselaar' is een begrip in de onderwijswereld. De Zusters der Christelijke Scholen van Vorselaar is een katholieke congregatie die fungeerde als inrichtende macht van het vrij gesubsidieerd onderwijs voor talrijke scholen in Vlaanderen.

Daarnaast beheert de congregatie via de vzw Ouderenzorg ZCS ook nog drie erkende rusthuizen met 200 bedden :

WZC CAMPUS MARIENHOVE	MALLE <i>Directie: An Engelen</i>
WZC EIKENDAL (*)	KAPELLEN <i>Directie: Guy Geudens</i>
WZC HUIZE NAZARETH	LIER <i>Directie: Hilde Driessens</i>

(*) WZC EIKENDAL te Kapellen maakt deel uit van **WoonZorgCollectief (97)**

Deze drie rusthuizen waren oorspronkelijk bedoeld voor de zusters van de congregatie. Vermits er geen nieuwe zusters meer bijkomen stelde men de rusthuizen open voor andere bewoners.

Contacten : via de directies van de groep.

Maatschappelijke zetel :

Zusters der Christelijke Scholen, Markt 19, 2290 Vorselaar – 014/50 86 00.

58. PLACIDUS vzw (provincie Oost-Vlaanderen) => CONECTO vzw

Placidus vzw is een netwerk van verschillende zorginitiatieven. Binnen het geheel behoudt elke zorginstelling haar eiugenschap en beslissingsbevoegdheid. Het opzet beoogt vooral het bundelen en delen van specifieke competenties binnen woonzorgcentra met een gedeelde cultuur, visie, maar met behoud van ieders eigenheid.

Algemeen directeur Geert Polfliet : *"Achter elke zorginstelling zit een jarenlange cultuur, die doorgaans echt gekoesterd wordt. Wie toetreedt tot Placidus hoeft die achtergrond niet op te geven. Het vormt geen koepelvereniging, maar veeleer een samengaan van gelijkwaardige partners. Als groep kunnen we competenties binnenhalen, die voor een afzonderlijke instelling vaak niet haalbaar zijn. Zo verwerven we met z'n allen een aanzienlijke knowhow in uiteenlopende vakgebieden. Om optimaal te kunnen samenwerken moeten er vanzelfsprekend wel enkele raakvlakken bestaan, zoals een gelijkaardige visie en mentaliteit, eenzelfde kwaliteit, dezelfde stijl ... Tegelijk blijft iedereen eigen accenten leggen. Denk bijvoorbeeld aan bouwkunde, veiligheid, milieu, kwaliteitszorg, financieel beleid enzovoort. Dergelijke competenties kunnen perfect gedeeld worden door alle instellingen, zonder te raken aan ieders specifieke karakter. Het is de bedoeling dat één onderlegd persoon of een beperkt team deze aspecten voor alle leden van Placidus opvolgt en in goede banen leidt."*

Lagen aan de basis van de oprichting van Placidus : enerzijds de vzw Ter Hovingen van de Congregatie St-Vincentius a Paulo en anderzijds de vzw Vives met een aantal kleinere instellingen aan het Sint-Pietersplein te Gent en in Kieldrecht. Er wordt onderhandeld met de Golfresidentie in St-Martens-Latem om op termijn toe te treden.

Placidus is de naam van een cluster van 4 rust- en verzorgingstehuizen (3 daarvan zijn gevestigd in het Gentse en 1 in Beveren-Kieldrecht).

Behoren tot de cluster Placidus vzw :

- Woonzorgcentrum Ter Hovingen in **Gentbrugge**
- De **3 ouderenvoorzieningen** van de groep **VIVES vzw** (zie verder) : nl. WZC OLV ter Rive in **Gent** (opgericht in de schoot van de Zusters van de Onbevleete Ontvangenis Apostolinnen van Gent), ServiceResidentie Rozendael in **Gent** en WZC Zorgresidentie Heilige Familie in **Beveren-Kieldrecht**

Contactadres :

Placidus vzw
Bagattenstraat 47-49
9000 Gent
tel. 09/233 23 71

Algemeen directeur : Geert Polfliet

PLACIDUS vzw is inmiddels opgenomen in de cluster: **CONECTO vzw** (zie => **88. VIVES**)
Met als contactadres : **Sint-Pietersnieuwstraat 115, 9000 Gent** (tel. 09/224 29 91)

59. PROVINCIALAAT DER BROEDERS VAN LIEFDE (Vlaanderen)



Broeders van Liefde

De ouderenzorg is naast de geestelijke gezondheidszorg de tweede poot van de sector verzorgingsinstellingen Broeders van Liefde. Deze woonzorgcentra evolueren ook steeds meer naar centra waar het zorgaanbod bestaat uit een uitgebreide waaier van diensten: het klassieke RVT- of rustoordbed, de kortverblijfformules, de serviceflats, het lokaal dienstencentrum, het dagverzorgingscentrum, ... Die waaier wordt in samenwerking met andere regionale zorgpartners ontwikkeld, zodat ouderen zo lang mogelijk in de vertrouwde omgeving kunnen verblijven en, wanneer dat toch nodig wordt, de overgang van de thuiszorg naar de woonzorg op een goede manier wordt begeleid.

3 TYPES VAN OUDERENVOORZIENINGEN

We onderscheiden **3 types** van voorzieningen binnen de ouderenzorg Broeders Van Liefde.

1e type: DE WOONZORGCENTRA BEHEERD DOOR DE BROEDERS VAN LIEFDE:

- **Woonzorgcentrum Mariatroon** (Dendermonde)
Deze voorziening werkt op diverse vlakken nauw samen met het P.C. Zoete Nood Gods in Lede. Op de campus bevindt zich trouwens ook het Psychiatrisch Verzorgingstehuis De Leilinde, een initiatief van Zoete Nood Gods.
- **Woonzorgcentrum St.-Alexius** (Tienen)
- **Woonzorgcentrum Huize Nazareth** (Goetsenhoven)

Deze voorzieningen zijn heel nauw verbonden met de Psychiatrische Kliniek Broeders Alexianen in Tienen. Aansluitend bij deze voorzieningen is er in Tienen in samenwerking met de huisvestingsmaatschappij ook de realisatie van een zorgvernieuwingproject rond de woonzorgwijk Park Passionisten gepland.

2e type: DE RUSTHUIZEN DIE VOORNAMELIJK INSTAAN VOOR DE ZORG VOOR BEJAARDE BROEDERS VAN LIEFDE:

- **Klooster-Rustoord Sint-Jan** in Zelzate (beheerd vanuit de vzw Deus Caritas Est)
- **Huize Sint-Arnold** in Beernem (een niet-erkend initiatief beheerd vanuit de congregatie Broeders Van Liefde)

3e type: WOONZORGCENTRA WAARBIJ DE BROEDERS VAN LIEFDE BESTUURS-MATIG BIJ BETROKKEN ZIJN:

- **Woonzorgcentrum Avondvrede** (Gent)
- **Woonzorgcentrum Huize Vincent** in Tielrode (met een specifiek zorgaanbod voor ouderen met een auditieve handicap)
- **Woonzorgcentrum Kanunnik Triest** (Melle)

Contact:

Centrale diensten Provinciaal Broeders van Liefde
Stropstraat 119, 9000 Gent - tel 09/221 45 45 - info@fracarita.org

60. QUATTRO (provincie West-Vlaanderen)



Quattro groepeert als feitelijk samenwerkingsverband 4 woonzorgcentra in West-Vlaanderen onder het motto : « Samen Werken aan Zorg » :

WZC St-Vincentius te Avelgem

Bevrijdingslaan 18
8580 Avelgem
tel. 056/64 86 48
directie : Ken Wagner
info@vincentiusavelgem.be

WZC De Ruyschaert te Marke

Kloosterstraat 25
8510 Marke
tel. 056/24 55 24
directie : Mario Eeckhout
info@de-ruysaert.be

WZC Wintershove te Vlamertinge

Poperingseseweg 288
8908 Vlamertinge
tel. 057/22 04 10
directie : Bart Man
info@wintershove.be

Zorgcentrum St-Jozef te Zonnebeke

Ieperstraat 54
8980 Zonnebeke
tel. 051/46 09 90
directie : Peter Reynaert
info@sintjozef.be

61. RESIDENTIE KAREN bvba (gemeente Beringen)

Residentie Karen bvba beheerde 2 woonzorgcentra in de gemeente Beringen :

1. Residentie Karen bvba

Laakstraat 20

3582 Koersel-Beringen

Tel. 011/43 43 12

Fax 011/43 43 01

2. Zorghome De Fakkel bvba

Tessengerlosesteenweg 143

3583 Paal-Beringen

Tel. 011/45 79 40

Fax 011/43 66 61

Contactadres :

Residentie Karen bvba

Laakstraat 19-20

3582 Koersel-Beringen

Beide woonzorgcentra zijn opgenomen in de groep SENIOR ASSIST (66) .

**62. RUST- EN VERZORGINGSTEHUIZEN VAN DE RELIGIEUZE URSULINEN
VAN HASSELT vzw (provincie Limburg)**

Groepeert 2 woonzorgcentra in de provincie Limburg : nl.

WZC OCURA - HEILIGE FAMILIE
WZC OCURA MONTENAKEN

's GRAVENVOEREN
MONTENAKEN

Beide woonzorgcentra zijn opgenomen in **OCURA (50)**.

63. RUSTHUIZEN ZUSTERS AUGUSTINESSEN vzw (Provincie Limburg)

Groepeert 2 groepen van 2 woonzorgcentra in de provincie Limburg :

- Rusthuizen ZA Zuid-Limburg in **Alken** (Sint Cecilia) en in **Sint-Truiden** (Sint Elisabeth) en
- Rusthuizen ZA Noord-Limburg in **Overpelt** (Immaculata) en **Hamont-Achel** (Sint Jan Berchmans)

Deze woonzorgcentra zijn gegroeid vanuit de Zusters Augustinessen van Sint-Truiden.

Maken thans deel uit van SIOL (73) en van INTEGRO (40)

64. RUSTOORDEN DE VLAAMSE ARDENNEN bvba (Oost-Vlaanderen)

Rustoorden De Vlaamse Ardennen groepeert 2 rustoorden op 2 campussen in **Horebeke** :

* Rustoord De Vlaamse Ardennen Campus Vlaamse Ardennen

Kromstraat, 5
9667 Horebeke
Tel. 055/48 02 11
Fax 055/48 02 11
info@wzcvlaamseardennen.be
www.wzcvlaamseardennen.be

* Rustoord De Vlaamse Ardennen Campus Groendorp

Dorpstraat 14b
9667 Horebeke
Tel. 055/23 18 00
Fax 055/21 20 75
info@groendorp.be
www.groendorp.be

Beide rustoorden behoorden tot voor enkele jaren tot de **CORDIA ZORGGROEP** die inmiddels alle voorzieningen heeft ondergebracht bij de **SENIOR LIVING GROUP**, op zijn beurt overgenomen door **KORIAN** (France)

Van CORDIA ZORGGROEP naar SENIOR LIVING GROUP (67)

65. SAM (West-Vlaanderen)

SAM (= SAMenwerking) is een kennisdelende samenwerking tussen directies van :

- **Vzw Seniorenzorg Sint-Vincentius** in Lendeledede (**Woonzorgcentrum Aksent - Residentie De Schakel**)
Directeur Johan Wastijn (051/30 13 28)
- **Vzw Seniorenzorg H. Familie** in Ieper (**Woon- en Zorgcentrum H.Familie – Serviceflatgebouw In 't Dammeke**)
Directeur: Wouter Van der Donckt (056/71 10 13)
- **Woonzorgcentrum Sint-Jozef** in Ieper
Directeur: Hilde Hemelsoen (057/22 69 73)
- **Vzw Bejaardenzorg Maria Middelaes** in Moorslede
Directeur: Johan Scharlaken (051/77 10 01)
- **Woonzorgcentrum Camillus – GAW Residentie Waeterhof** in Wevelgem
Directeur: Edwine Laridon (056/43 17 20)
- (en sedert 2014) **Woonzorgcentrum Onze Lieve Vrouw Westroze - GAW Residentie Ter Westroze** in Westrozebeke (Staden).
Directeur : Lien Vandamme (051/59 12 70)

66. SENIOR ASSIST (provincies Henegouwen, Limburg, Luik, Oost-Vlaanderen – Internationaal)



Senior Assist heeft inmiddels zijn activiteiten in ons land stopgezet, en dit omwille van financiële problemen. De rusthuisgroep telde op haar hoogtepunt 3.000 bejaarden en 2.200 personeelsleden in 40 rusthuizen. Daarvan bleven er eerder dit jaar 24 vestigingen over. Het overgrote deel daarvan gaat nu naar Senior Living Group - de grootste private speler in ons land. Die groep is in handen van het beursgenoteerde Korian uit Frankrijk.

Senior Assist was, na Armonia, Korian en Orpea, de grootste private rusthuisuitbater van het land. **Zelfs na het afstoten van acht rusthuizen had het nog steeds 2.600 bedden in uitbating.** Door zijn gedurfd businessmodel hebben de oprichters en eigenaars Frank Bamelis en Bart Vanderschrick wel al jaren problemen om hun groep te rendabiliseren en nog meer om klassieke financiering te vinden.

Senior Assist werd **in 2006** opgericht door de neven en Monegaskische Belgen Frank Bamelis en Bart Vanderschrick. Ze zijn de hoofdaandeelhouders.

Het Luxemburgse Leeward Venture is minderheidsaandeelhouder (11%). Tientallen Vlaamse families hebben er zo'n 90 miljoen euro in gepompt. Ze eisen nu hun geld terug. Leeward Venture is in liquidatie. Senior Assist geldt als zijn waardevolste participatie. Onlangs is het dochterbedrijf van Leeward Properties failliet verklaard.

Heel wat de investeerders in Leeward Venture zitten ook in Archetype, een investeringsfonds rond Frank Bamelis op de Britse Maagdeneilanden. Ook bij Archetype wachten beleggers, waaronder het sociaal secretariaat Group S, op hun geld. Archetype heeft onder meer belegd in Milfix, de holding van Frank Bamelis en Bart Vanderschrick boven Senior Assist. Archetype is nu in liquidatie. Net als de Luxemburgse vermogensbeheerder Valor Capital, opgericht door Frank Bamelis op de resten van Merit Capital Luxemburg, de Luxemburgse tak van de Antwerpse vermogensbeheerder. Vermogende (ook Monegaskische) Belgen hebben beslag gelegd op activa van Bamelis en Vanderschrick in België, Luxemburg en Monaco.

Maandenlang werd onderhandeld over de verkoop van de hele groep aan de private investeringsgroep Straco, een leek in de sector. Op 12 mei 2017 sprongen die onderhandelingen af. Senior Assist had toen een groot cashprobleem. Er moest worden geleend om het vakantiegeld van de 2.200 medewerkers te kunnen betalen.

De raad van bestuur onderstreept dat stappen gezet zijn om de rendabiliteit te verbeteren, onder meer door een vastgoedoperatie waardoor jaarlijks ruim 1 miljoen euro bespaard wordt. In juli werd ook nog Senior Assist Home Care, de thuiszorgtak, verkocht. Dat leverde onmiddellijk 2,5 miljoen euro op en extra inkomsten later en door de verkopen in juni en juli (zie verder) werd het eigen vermogen met 11 miljoen euro versterkt. De achterstand van 8 miljoen euro bij de Rijksdienst voor Sociale Zekerheid (RSZ) is begin 2017 teruggebracht naar 4 miljoen euro.

Ondanks alle maatregelen blijven er nog heel wat zorgen. In de toelichting bij de balans geeft de raad van bestuur mee dat bijkomende maatregelen nodig zijn om de opstart van nieuwe rusthuizen in 2017 en 2018 te kunnen dragen.

'Dat kan gaan via de verkoop van rusthuizen, het aangaan van allianties of het aantrekken van kapitaal van overheidsinstellingen.' De bedrijfsrevisor laat in zijn verslag (afgeleverd zonder voorbehoud) verstaan dat die extra ingrepen noodzakelijk zijn om de activiteiten te kunnen voortzetten.

Op 7 juni 2017 werd de verkoop van acht rusthuizen aangekondigd aan Senior Living Group, de Belgische tak van het Franse Korian, de grootste beursgenoteerde rusthuisuitbater in Europa. Er werd een akkoord bereikt over de overdracht van vier rusthuizen in Vlaanderen (**Gent, Stekene, Grobbendonk en Londerzeel**) en vier in Wallonië (**Binche, Braine-le-Comte** en twee in **Vottem**). Die zijn samen goed voor iets minder dan duizend bedden en een vierhonderdtal personeelsleden. Volgens onze informatie werd voor die rusthuizen (exclusief vastgoed) ruim 20 miljoen euro betaald. Dat bewijst hoe groot de appetijt voor degelijke woonzorgcentra is.

Senior Assist plooit zich sinds vorig jaar terug op zijn kernactiviteiten. De omzet van Senior Assist daalde in 2016 met 46 miljoen euro, onder meer door de verkoop van twee dochterbedrijven, Pharma Force en Pharma Base, actief in de distributie van geneesmiddelen. Die bedrijven werden verkocht aan Milfix, een Luxemburgse holding van de twee ondernemers boven Senior Assist. De transactie is opmerkelijk want twee jaar geleden werden deze twee farmavenootschappen van Milfix naar Senior Assist doorgeschoven. De vennootschappen werden verkocht voor 25,5 miljoen euro, met een meerwaarde van 1,7 miljoen euro.

Die transactie is een van de vele vestzak-broekzakoperaties die toegelicht moeten worden in de jaarrekeningen. Die maken gewag van pagina's aan transacties met verbonden vennootschappen, waarvan de meeste gelieerd zijn aan Bamelis en Vanderschrick. De raad van bestuur benadrukt dat die transacties steeds in het belang van het bedrijf waren.

De weinig transparante structuur van Senior Assist verhindert dat de groep in haar geheel wordt overgenomen.

Het financiële web rond het bedrijf is nog ingewikkelder. Senior Assist heeft nog ruim 25 miljoen euro tegoed van Bamelis, Vanderschrick, Milfix en andere gelieerde vennootschappen. Senior Assist had zich eind 2016 ook voor 89,5 miljoen euro borg gesteld voor allerlei leningen van dochterbedrijven. Het gaat vooral om leningen (gedaald tot 31,7 miljoen euro) bij aannemer Jan De Nul, die heel wat nieuwe rusthuizen van de groep bouwt. Daarnaast werden eigen aandelen en tal van aandelen van dochterbedrijven in pand gegeven.

Senior Assist was het nummer vier met ruim 34 rusthuizen, 2.200 werknemers en ruim 3.000 senioren in zijn residenties. Door de verkoop vermindert dat naar 26 woonzorgcentra en 1.800 werknemers.

In maart 2018 raakte bekend dat Senior Assist helemaal wil stoppen in België. Er wordt onderhandeld over de verkoop van rusthuizen met samen 2.300 bewoners.

Senior Assist heeft zijn voornemen om te stoppen in ons land meegedeeld op een bijzondere ondernemingsraad. Het bedrijf, een van de grotere private spelers op de rusthuismarkt, voert gesprekken over de verkoop van de meerderheid van zijn 24 vestigingen aan concurrent Senior Living Group.

Senior Living Group, de Belgische marktleider, is geen onbekende voor Senior Assist. Reeds eerder nam die al acht vestigingen over toen Senior Assist in acute geldnood verkeerde (*supra*). Rond de jaarwisseling startten de onderhandelingen over nog eens acht woonzorgcentra.

Senior Assist speelde tot voor kort mee in de Belgische top met tientallen rusthuizen en duizenden bewoners. De groep scoorde goede punten voor de dagelijkse werking, maar de financiële onderbouw was zeer wankel.

De lange zoektocht naar nieuwe financiële partners voor Senior Assist mondt nu uit in het

opdoeken van de groep.

De aanhoudende liquiditeitsproblemen bij Senior Assist veroorzaakten onrust in de sector. Met de stapsgewijze ontmanteling leek de zorg voor de rusthuisbewoners verzekerd.

De Belgische Mededingingsautoriteit heeft de overname van woonzorgcentra en assistentiewoningen van Senior Assist door Senior Living Group goedgekeurd.

De rusthuisgroep telde op haar hoogtepunt 3.000 bejaarden en 2.200 personeelsleden in 40 rusthuizen. Daarvan bleven er eerder dit jaar 24 vestigingen over.

Het overgrote deel daarvan gaat nu naar Senior Living Group - de grootste private speler in ons land. Die groep is in handen van het beursgenoteerde Korian uit Frankrijk.

(Cofinimmo is een belangrijke Belgische publieke vastgoedbeleggingsvennootschap met vast kapitaal gespecialiseerd in vastgoed dat onder andere bestemd is voor verhuring in de zorgsector in België en Frankrijk en had o.m. met Senior Assist een co-investeringsovereenkomst gesloten voor een patrimonium van rusthuizen die door Senior Assist werden uitgebaat en dit via de dochtervennootschap Silverstone nv, waarin Senior Assist zelf mede participeerde.

SENIOR ASSIST huurde en groot aantal gebouwen van Silverstone nv.)

In Vlaanderen :

BORSBEEKHOF	BORGERHOUT
RESIDENTIE RAMEN & POEL (*)	GENT
ZORGSITE HOF MEERSSEMAN	ICHTEGEM
RESIDENTIE KAREN	KOERSEL
ZORGHOME DE FAKKEL	BERINGEN-PAAL
RESIDENTIE VLASHOF (*)	STEKENE
WZC GILDENTUIN (*)	MALDEREN (LONDERZEEL)
RESIDENTIE DE LAEK	BERINGEN
WZC DE MOUTERIJ (+ flats)	AALST
WZC WATERRIJK (*)	GROBBENDONK
WZC BATTENBROEK (+ assistentiewoningen)	MECHELEN

() verkocht aan Senior Living Group in een eerste fase. Later volgden nog meer overnames door Senior Living Group.*

In Wallonië :

RESIDENCE LE CHENOY	OTTIGNIES
RESIDENCE LE COLVERT	OTTIGNIES-MOUSTY
RESIDENCE DU PARC	NIVELLES
RESIDENCE LES SITTELLES	CHASTRE
RESIDENCE NEUVE COUR	TUBIZE
RESIDENCE CLAIRE DE VIE	LIEGE/GLAIN
RESIDENCE LOBELIA (*)	VOTTEM
RESIDENTIE LE LYS (*)	VOTTEM
RESIDENCE GRAND CERF	SPA
CHATEAU SOUS-BOIS	SPA
RESIDENCE VII VOYES	VEDRIN
RESIDENCE LES CHARMILLES	AUVELAIS
RESIDENCE FARNIENTANE	FEXHE-SLINS
LA TRAMONTANE 1	MARCINELLE
LA TRAMONTANE 2	MARCINELLE
RESIDENCE JOURS HEUREUX	LODELINSART
RESIDENCE BRISE D'AUTOMNE & LES CHENES	RANSART

RESIDENCE SAINT-CHARLES
 RESIDENCE DAMIEN (*)
 RESIDENCE RECOLLETS (*)
 REINE ASTRID/MANOIR

BOUILLON
 BRAINE-LE-COMTE
 BUVRINNES (WAUDREZ)
 MAURAGE-LA LOUVIERE

() verkocht aan Senior Living Group in een eerste fase. Later volgden nog meer overnames door Senior Living Group.*

In Brussel :

RESIDENCE PLEIADES
 MAISON SAINT-IGNACE
 RESIDENTIE CLASSIC
 RESIDENTIE BELLE VUE
 RESIDENTIE APOLLO
 RESIDENCE LE SAULE

SINT-LAMBRECHTS-WOLUWE
 BRUSSEL
 GANSHOREN
 VORST
 SINT-PIETERS-WOLUWE
 SINT-AGATHA-BERCHEM

Contact :

Senior Assist
 Avenue Lima
 1020 Brussel
 tel. 02/793 77 30
 info@senior-assist.be
 www.senior-assist.be

Senior Assist Home Care (= ook inmiddels verkocht)

Naast de exploitatie van woonzorgcentra door Senior Assist, ondersteunt en begeleidt Senior Assist Home Care zelfstandig verpleegkundigen en andere thuiszorgers zoals huisartsen bij hun administratie. Senior Assist Home Care zorgt ondermeer voor facturatie aan de mutualiteiten, bestellingen van medisch(-technisch) (hulp-)materiaal, doorlopende vorming, een vaste betalingsdag,...

Contactpersonen :

Kurt Vanden Bussche, Regioverantwoordelijke Vlaanderen tel. 0496 25 28 78
 Françoise Steels, Regioverantwoordelijke Wallonië & Brussel tel. 0495 45 07 34
 Eveline Vander Beken Verantwoordelijke administratie & facturatie tel. 053 72 95 71

Adres : Victor Bouquéstraat 5, 9300 Aalst

67. SENIOR LIVING GROUP (landelijk) => MEDICA (France) => KORIAN (France)



SENIOR LIVING GROUP



MEDICA



De Belgische rusthuisgroep **Senior Living Group** (SLG) werd op 29 oktober 2004 opgericht door **Waterland Private Equity Investments** (Waterland) om twee rusthuizen in Aartselaar, met name RVT Zonnetij en RVT Zonnewende, over te nemen.

De **Zorggroep Cordia** (een groep van een zestal rusthuizen) werd in 2011 overgenomen door Senior Living Group.

In 2013 verkocht het Belgisch-Nederlandse Investeringsfonds Waterland Private Equity de Senior Living Group aan de Franse beursgenoteerde **groep Medica**.

En op 18 maart 2014 aanvaardden de algemene vergaderingen van de aandeelhouders van **GROUP KORIAN** en van **MEDICA** de opsorping van MEDICA door **KORIAN**.

Deze operatie bevestigde de wederzijdse toenadering die reeds vanaf 18 november 2013 werd ingezet. KORIAN en MEDICA luidden hiermee de geboorte in van de eerste en grootste onderneming van rustoorden in Europa. KORIAN beheert meer dan 71.500 bedden in 710 voorzieningen (600 rustoorden, 85 gespecialiseerde ziekenhuizen, 60 residenties met dienstverlening en thuiszorg) met 45.000 medewerkers.

Senior Living Group maakt dus deel uit van de Franse beursgenoteerde rusthuisgigant Korian. Die bouwde het overgenomen Senior Living Group in ons land uit tot 78 vestigingen met 7.800 rusthuisbedden en 950 zorgappartementen. Korian realiseert een omzet van 320 miljoen euro met 6.200 werknemers in België.

Vanaf **juni 2016** maakt ook de groep **Foyer De Lork** deel uit van Senior Living Group.

Senior Living Group kocht onlangs **acht rusthuizen** over van **Senior Assist**, dat door deze transactie uit de financiële gevarezone kwam (zie ook *Senior Assist*). Er werd een akkoord bereikt over de overdracht van vier rusthuizen in Vlaanderen (**Gent, Stekene, Grobbendonk en Londerzeel**) en vier in Wallonië (**Binche, Braine-le-Comte en twee in Vottem**). Die zijn samen goed voor iets minder dan duizend bedden en een vierhonderdtal personeelsleden. Senior Living Group versterkte daarmee zijn positie op de Belgische markt. Vijf van de gekochte rusthuizen zijn pas anderhalf jaar geleden in gebruik genomen. Die waren mogelijk nog niet rendabel, want nieuwe uitbatingen kennen flinke opstartverliezen tot de bezetting stabiel is. Senior Living Group neemt de aandelen van de operationele vennootschappen of vzw's over van Senior Assist. Daardoor is er geen impact op de 400 betrokken personeelsleden. Het is niet duidelijk of er ook vastgoed mee wordt overgenomen. Senior Assist en overnemer Senior Living Group geven geen financiële details.

Naast de acht rusthuizen is nadien het overgrote deel van Senior Assist (op enkele rusthuizen na) naar Senior Living Group overgegaan.

Senior Living Group nv, Satenrozen, 1B 2550 Kontich

03/443 76 66 - info@srliving.be - www.srliving.be - CEO Senior Living Group : Bart Bots

In 2019 telt Senior Living Group **in het totaal 117 ouderenvoorzieningen** (woonzorgcentra met of zonder assistentiewoningen en afzonderlijke assistentiewoningen)

Hierna volgt een alfabetische opsomming op basis van de gemeentenaam:

AALST: De Mouterij (Woonzorgcentrum – Assistentiewoningen)
 AARTSELAAR: Zonnetij (Woonzorgcentrum)
 AARTSELAAR: Zonnewende (Woonzorgcentrum – Assistentiewoningen)
 ANDERLECHT: Ten Prins (Woonzorgcentrum)
 ANDERLECHT: Tuinen van Herinnering (Woonzorgcentrum)
 ANTWERPEN: Sint-Jozef (Woonzorgcentrum)
 ANZEGEM: Wielant (Woonzorgcentrum)
 AUVELAIS: Les Charmilles (Woonzorgcentrum)
 BEERZEL: Beerzelhof (Woonzorgcentrum – Assistentiewoningen)
 BEGIJNENDIJK: Edelweis (Woonzorgcentrum)
 BERINGEN: Sporenpark (Woonzorgcentrum – Assistentiewoningen)
 BIOUL-ANHEE: Le Richemont (Woonzorgcentrum)
 BONHEIDEN: Zonneweelde (Woonzorgcentrum – Assistentiewoningen)
 BONHEIDEN: Ter Bleuk (Assistentiewoningen)
 BOORTMEERBEEK: De Ravestein (Woonzorgcentrum – Assistentiewoningen)
 BORGERHOUT: Borsbeekhof (Woonzorgcentrum)
 BOUILLON: Saint-Charles (Woonzorgcentrum)
 BRECHT: Sint-Lenaartshof (Woonzorgcentrum – Assistentiewoningen)
 BREE: Boneput (Woonzorgcentrum)
 BRUSSEL: Mélopée (Woonzorgcentrum)
 BRUSSEL: Romana (Woonzorgcentrum)
 BUVRINNES: Les Récollets (Woonzorgcentrum)
 CEROUX-MOUSTY: Le Colvert (Woonzorgcentrum)
 CHASTRE: Les Sittelles (Woonzorgcentrum)
 CHENEE: L'Air du Temps (Woonzorgcentrum – Assistentiewoningen)
 DENDERHOUTEM: De Pastorij (Woonzorgcentrum – Assistentiewoningen)
 DENDERMONDE: Kasteelhof (Woonzorgcentrum)
 DESSEL: Kempenerf (Woonzorgcentrum)
 DIEPENBEEK: Ter Rooierheide (Assistentiewoningen)
 DIEST: Ezeldijk (Woonzorgcentrum – Assistentiewoningen)
 EGHEZEE: Ry du Chevreuil (Woonzorgcentrum – Assistentiewoningen)
 EVERE: Exclusiv (Woonzorgcentrum)
 FEHXE-SLINS: Farnientane (Woonzorgcentrum)
 GENK: Prinsenpark (Woonzorgcentrum – Assistentiewoningen)
 GENK: Uilenspiegel (Woonzorgcentrum)
 GENK: Hof Van Gan (Woonzorgcentrum – Assistentiewoningen)
 GENT: Ramen & Poel (Woonzorgcentrum – Assistentiewoningen)
 GLAIN: Claire de Vie (Woonzorgcentrum)
 GROBBENDONK: Waterrijk (Woonzorgcentrum – Assistentiewoningen)
 HALLE: De Maretak (Woonzorgcentrum)
 HAM: Coham (Woonzorgcentrum)
 HASSELT: Clarenhof (Woonzorgcentrum – Assistentiewoningen)
 HEERS: Berkenhof (Woonzorgcentrum)
 HEUSDEN: Berckenbosch (Woonzorgcentrum)
 HEVER: De Ravestein (Woonzorgcentrum - Assistentiewoningen)
 HERVERLEE: Groene Boog (Woonzorgcentrum – Assistentiewoningen)
 HOESELT: Ter Hulst (Woonzorgcentrum)

HOESEL: Bormanshof (Woonzorgcentrum)
 HOREBEKE: De Vlaamse Ardennen (Woonzorgcentrum)
 HOREBEKE: Groendorp (Woonzorgcentrum – Assistentiewoningen)
 ICHTEGEM: Hof Demeersseman (Woonzorgcentrum – Assistentiewoningen)
 JALHAY: Les Cheveux d'Argent (Woonzorgcentrum – Assistentiewoningen)
 JETTE: Aux Deux Parcs (Woonzorgcentrum)
 KEERBERGEN: De Nootelaer (Woonzorgcentrum)
 KEERBERGEN: Seniorenresidentie Keerbergen (Woonzorgcentrum)
 KERMT: Vinkenbosch (Woonzorgcentrum – Assistentiewoningen)
 KOERSEL: Karen (Woonzorgcentrum – Assistentiewoningen)
 KORTENAKEN: Dellebron (Woonzorgcentrum)
 KORTRIJK: 't Hoge (Woonzorgcentrum – Assistentiewoningen)
 LA LOUVIERE HAINE SAINT-PAUL: Le Progrès (Woonzorgcentrum – Assistentiewoningen)
 LAKEN: Saint-Ignace (Woonzorgcentrum)
 LANAKEN : 3 Eiken (Woonzorgcentrum – Assistentiewoningen)
 LICHTAART: De Witte Bergen (Woonzorgcentrum – Assistentiewoningen)
 LINTER: Sorgvliet (Woonzorgcentrum)
 LODELINSART: Les Jours Heureux (Woonzorgcentrum)
 LONDERZEEL: Gildentuin (Woonzorgcentrum)
 LONTZEN: Golden Morgen (Woonzorgcentrum)
 LUMMEN: Frederickshof (Woonzorgcentrum – Assistentiewoningen)
 MAASMECHELEN: Maasmeander (Woonzorgcentrum – Assistentiewoningen)
 MARCINELLE: La Tramontane 2 (Woonzorgcentrum)
 MAURAGE: Les Jardins d'Astrid (Woonzorgcentrum)
 MECHELEN: Milsenhof (Woonzorgcentrum)
 MELDERT: Melderthof (Woonzorgcentrum)
 MELLE: Helianthus (Woonzorgcentrum – Assistentiewoningen)
 MOESKROEN: Seigneurie Du Val (Woonzorgcentrum)
 MOESKROEN: Amaryllis (Assistentiewoningen)
 MONT-SAINT-GUIBERT: Au Bon Vieux Temps (Woonzorgcentrum – Assistentiewoningen)
 MUIZEN: De Muze (Woonzorgcentrum)
 NAMUR SAINT-SERVAIS: Béthanie (Woonzorgcentrum)
 NIVELLES: Résidence du Parc (Woonzorgcentrum)
 OORDEGEM-LEDE: Het Prieelshof (Woonzorgcentrum – Assistentiewoningen)
 OTTIGNIES: Le Chenoy (Woonzorgcentrum)
 OPWIJK: Heydeveld (Woonzorgcentrum)
 PAAL: De Fakkell (Woonzorgcentrum – Assistentiewoningen)
 PUURS: Anemoon (Woonzorgcentrum)
 RANSART: L'Arche de Vie (Woonzorgcentrum)
 REET: De Vaeren (Woonzorgcentrum)
 RETIE: Annadal (Woonzorgcentrum)
 RIEMST: Huyse Elckerlyc (Woonzorgcentrum)
 SINT-AGATHA-BERCHEM: Arcus (Woonzorgcentrum)
 SINT-JANS-MOLENBEEK: Paloke (Woonzorgcentrum)
 SINT-JANS-MOLENBEEK: Van Zande (Woonzorgcentrum)
 SINT-LAMBRECHTS-WOLUWE: Les Pléiades (Woonzorgcentrum – Assistentiewoningen)
 SINT-NIKLAAS: Ennea (Woonzorgcentrum – Assistentiewoningen)
 SINT-NIKLAAS: Tuin van Myra (Assistentiewoningen)
 SINT-PIETERS-WOLUWE: Apollo (Woonzorgcentrum)
 SOIGNIES: Hérís (Woonzorgcentrum)
 SOUMAGNE: La Passerinette (Woonzorgcentrum)

SPA: Le Grand Cerf (Woonzorgcentrum)
 SPA: Château Sous-Bois (Woonzorgcentrum)
 STEKENE: Vlashof (Woonzorgcentrum)
 TONGEREN: Seniorenhof (Woonzorgcentrum)
 TONGEREN: Aurora (Woonzorgcentrum – Assistentiewoningen)
 TREMELO: Damiaan (Woonzorgcentrum)
 VEDRIN: VII Voyes (Woonzorgcentrum)
 VEERLE-LAAKDAL: Op Haanven (Woonzorgcentrum)
 VORST: Bellevue (Woonzorgcentrum)
 VOTTEM: Le Lys (Woonzorgcentrum)
 VOTTEM: Lobélia et Lobelys (Woonzorgcentrum – Assistentiewoningen)
 WATERMAAL BOSVOORDE: Ter Kameren (Woonzorgcentrum)
 WAVRE: Résidence du Plateau (Woonzorgcentrum – Assistentiewoningen)
 WIJGMAAL: Wijgmaalbroek (Woonzorgcentrum – Assistentiewoningen)
 WILLEBROEK: Seniorplaza (Woonzorgcentrum – Assistentiewoningen)
 WOLVERTEM: Oase (Woonzorgcentrum – Assistentiewoningen)
 ZELEM/HALEN: Sint-Lambertus'Buren (Woonzorgcentrum – Assistentiewoningen)
 ZOTTEGEM: Bruggenpark (Woonzorgcentrum – Assistentiewoningen)
 ZUTENDAAL: Oosterzonne (Woonzorgcentrum – Assistentiewoningen)

In de thuiszorg is Senior Living Groep actief onder het merk OTV Home Care.



OTV Home Care is een thuiszorgorganisatie die thuiszorg op maat aanbiedt in de breedste zin van het woord o.a.

- gezinszorg.
- poetsdienst
- kraamzorg
- gespecialiseerde zorg
- personenalarm...

68. SENIORENZORG SINT-VINCENTIUS ANZEGEM (West-Vlaanderen)

De VZW Seniorenzorg Sint-Vincentius Anzegem beheert 2 woonzorgcentra:

- **WZC TER BERK** te Anzegem
- **WZC SINT-VINCENTIUS** te Kachtem

Contactadres :

WZC Ter Berk
Berkenlaan 2
8570 Anzegem
056/68 11 94

Contact : Inge Moerman, algemeen directeur

69. SENIORENZORG ZUSTERS JOZEFIENEN vzw (Waasland)



In augustus 2007 werd **vzw Seniorencare Zusters Jozefiënen** opgericht.

Maatschappelijke zetel Seniorencare Zusters Jozefiënen, Tereken 14 te 9100 Sint-Niklaas.

Deze VZW vormt de schakel tussen de bejaardenvoorzieningen van de congregatie, die onder de vzw OZJ (Ouderencare Zusters Jozefiënen) ressorteren.

SENIORENZORG ZUSTERS JOZEFIENEN maakt deel uit van **WOONZORG SAMEN OUDER (94)**

*** HET HOF vzw**

Hofstraat 134-138
9100 Sint-Niklaas
Tel. 03/760 19 60
hethof@hethof.be

Contactpersoon : Tine Dewilde, Algemeen Directeur

*** HEILIG HART-TEREKEN vzw**

Tereken en Schoolstraat 226
9100 Sint-Niklaas
Tel. 03/780 53 40
hhtereken@hhart.be

Samen met **vzw ZORGCENTRUM DE ARK** vormen de 2 woonzorgcentra van Seniorencare Zusters Jozefiënen de **vzw OUDERENZORG TRIADE (55)**

*** ZORGCENTRUM DE ARK vzw**

Kalkstraat 48
9100 Sint-Niklaas
Tel. 03/780 94 11
Fax 03/766 31 33

contactpersoon : Mevr. Hilde Servotte, algemeen directeur

70. SINT-ANNENDAEL GRAUWZUSTERS (Diest)



Sint-Annendael Grauwzusters vzw, met maatschappelijke zetel te Diest, is een multicampus organisatie actief in de geestelijke gezondheidszorg en ouderenzorg. De vzw exploiteert 4 zorginstellingen – een psychiatrisch ziekenhuis, een initiatief beschut wonen en 2 woonzorgcentra – elk met hun eigen specifiek intra- en extramuraal zorgaanbod en daarnaast nog tal van andere (zorg)initiatieven.

In 1974 werd de vzw Sint-Annendael Grauwzusters opgericht met als doelstelling de uitbating van het psychiatrisch ziekenhuis Sint-Annendael te Diest. De geschiedenis van het ziekenhuis gaat terug tot de 14e eeuw. De geestelijke gezondheidszorg betrof 25 jaar lang het unieke werkterrein.

Medio 1999 werd het werkterrein van de vzw St. Annendael Grauwzusters uitgebreid tot de bejaardenzorg. Toen bood zich de mogelijkheid aan tot overname van de uitbating van Huize St. Augustinus. Voordien werd het rusthuis beheerd door de congregatie van gasthuiszusters verbonden aan het Algemeen Ziekenhuis van Diest.

Kort na elkaar werden 2 bestaande woon- en zorgcentra in exploitatie genomen :

- **Woonzorgcentrum Huize Sint-Augustinus te Diest**
Fabiolalaan z/n, 3290 Diest
tel.: 013 35 50 00
fax: 013 35 51 00
e-mail: sint.augustinus@sad.be
- **Woonzorgcentrum OLV Ster der Zee te Scherpenheuvel-Zichem**
Rozenstraat 17, 3270 Scherpenheuvel
tel.: 013 78 09 90
fax: 013 32 38 34
e-mail: ster.der.zee@sad.be

“Eind 2010 werd de lokale werking rond Beschut Wonen geïncorporeerd in vzw Sint-Annendael Grauwzusters. De organisatie biedt vandaag 438 bedden en plaatsen aan.

De vzw plant op 3 van haar campussen nieuwbouw of vernieuwbouw, waarbij de capaciteit stelselmatig zal opgetrokken worden van de huidige 438 geëxploiteerde bedden/plaatsen naar bijna 600. Er zal ook een bijkomend aanbod gecreëerd worden voor serviceflats, dagverzorgingscentra en centra voor kortverblijf”.

1. Woonzorgcentrum Huize Sint-Augustinus is een bejaardenvoorziening met 150 bewoners.
Adres: WZC Sint-Augustinus, Fabiolalaan z/n, 3290 Diest, 013/35.50.00
Koen De Meester, Algemeen directeur
Rob Vanhemel, Directeur Ouderenzorg

2. Woonzorgcentrum OLV Ster der Zee zat tot voor kort gehuisvest in 'Het Kasteeltje' in de Rozenstraat. Reeds in 2001 was er sprake van een nieuwbouw. Even werd nog gedacht aan een uitbreiding, maar toen de opportuniteit van bouwgrond in de Prins Alexanderstraat zich voordeed, was de de knoop snel doorgemaakt. Een nieuwbouw was in alle opzichten de beste optie (64 bewoners).

Adres: WZC Ster der Zee, Prins Alexanderstraat 55, 3270 Scherpenheuvel, 013/35.23.00

Koen De Meester, Algemeen directeur

Rob Vanhemel, Directeur Ouderenzorg

Ann Kriekemans Campusverantwoordelijke WZC OLV Ster der Zee

Raad van bestuur:

Mevr. N. Kempeneers (voorzitter)

Eerw. Zr. M. Braeken

Dhr. J. Laurys

Mevr. L. Lemmens

Dhr. M. Martens

Dhr. L. Mentens

Prof. J. Peuskens

Dhr. W. Tambeur

Mevr. J. Coenegrachts

Dhr. B. Deceuninck

Mevr. T. Stalmans

Mevr. M. Vael

Algemene contactgegevens :

VZW Sint-Annendael Grauwzusters

Vestenstraat 1, 3290 Diest

tel.: 013 38 05 11

fax: 013 38 09 90

e-mail: info@sad.be

71. SINT-BARBARA vzw (provincie Limburg)



De vzw Sint-Barbara met maatschappelijke zetel te 3660 Opglabbeek, Kimpenstraat 5, werd oorspronkelijk opgericht onder de benaming "Medisch Instituut St-Barbara" met maatschappelijke zetel Bessemerstraat 478 te 3620 Lanaken.

Waar deze vzw oorspronkelijk als doelstelling had te voorzien in de gezondheidszorg voor mijnwerkers en oud-medewerkers, groeide dit nadien uit tot de uitbating van het ziekenhuis Sint-Barbara te Lanaken. Na de fusie met het St-Jansziekenhuis en het André Dumontziekenhuis tot ZOL (Ziekenhuis Oost-Limburg) in Genk werd er beslist om de vzw Sint-Barbara een vooraanstaande rol te geven in de uitbouw van ouderenzorgvoorzieningen.

Met het oog hierop werden ondertussen twee voorzieningen overgenomen, enerzijds het rusthuis Kimpenhof te 3660 Opglabbeek en anderzijds het rusthuis Beversthuis te 3740 Beverst (Bilzen).

Daarnaast participeert de vzw Sint-Barbara als private partner in de vzw Welzijns-campus Gerkenberg te Bree. Deze vzw werd opgericht in 2004 op initiatief van de stad en het OCMW Bree om tegemoet te komen aan de groeiende noden aan kwaliteitsvolle huisvesting voor ouderen in Bree en omgeving.

1. Woonzorgcentrum Kimpenhof

Kimpenstraat 5

3660 Opglabbeek

Tel. 089 36 57 00

Fax 089 36 57 01

Directeur: Christel Cleuren - christel.cleuren@kimpenhof.be

2. Woonzorgcentrum Beversthuis

Blindestraat 16-18

3740 Beverst

Tel. 089 51 90 60

info@beversthuis.be

3. Woonzorgcentrum Gerkenberg

Meeuwerkiezel 90 a

3960 Bree

Tel. 089 48 01 00

info@gerkenberg.be

Algemeen directeur: Jean Conings - Tel: 089/48 01 00 - jean.conings@gerkenberg.be

Directeur dagelijkse werking: Maria Peeters - Tel: 089/48 01 68 -

maria.peeters@gerkenberg.be

De **vzw Welzijns-campus Gerkenberg** – exploitant van het Woonzorgcentrum Gerkenberg - is een **samenwerking** tussen enerzijds **de stad en het OCMW Bree** en anderzijds **de vzw Sint-Barbara**, Kimpenstraat 5 te 3660 Opglabbeek.

72. SINT ELISABETH'S DAL (Nieuwerkerken-Zoutleeuw-Geetbets)



Sint Elisabeth's Dal groepeert **3 ouderenvoorzieningen** in de gemeenten Zoutleeuw, Nieuwerkerken en Geetbets.

1. Het **Woonzorgcentrum St.-Jozef** in **Nieuwerkerken** staat voor:

- Rust- en verzorgingstehuis – St.-Jozef – met 80 woongelegenheden (9 woongelegenheden als gewoon rusthuis en 71 woongelegenheden als rust- en verzorgingstehuis)
- Centrum voor kortverblijf - 't Lindenhof – met 5 woongelegenheden
- Seniorie – Hof ter Eycken – met 25 serviceflats
- Dagverzorgingscentrum – 't Vlierhof – voor 15 gebruikers.

Het woonzorgcentrum is gelegen in de Kloosterstraat 26 te 3850 Nieuwerkerken

2. Het **Woonzorgcentrum O.L.V. van Lourdes** in **Zoutleeuw** staat voor:

- Rust- en verzorgingstehuis O.L.V. van Lourdes - met 73 woongelegenheden (9 woongelegenheden als gewoon rusthuis en 64 woongelegenheden als rust- en verzorgingstehuis)
- Centrum voor Kortverblijf - 't Sijsje KPE 615 - met 8 woongelegenheden
- Seniorie - De Leeuwerick - met 24 serviceflats
- Dagverzorgingscentrum - 't Mezenhof - voor 10 gebruikers

Het woonzorgcentrum is gelegen in de Stationsstraat 36 te 3440 Zoutleeuw,

3. Het **Woonzorgcentrum Betze Rust** in **Geetbets** staat voor:

- Woonzorgcentrum: met 65 plaatsen
- Kortverblijf: met 5 eenheden
- Serviceflats: met 15 woongelegenheden

Het woonzorgcentrum is gelegen in de Dorpsstraat 1 bus A te 3450 Geetbets

Een stukje historiek:

"Einde juli 2008 tekende vzw St.-Elisabeth's Dal een samenwerkingsovereenkomst met het OCMW van Geetbets. Beide partijen zijn hierin overeengekomen dat vzw St.-Elisabeth's Dal in Geetbets ter hoogte van het 'Sociaal Huis' een woonzorgcentrum zal realiseren met 70 rusthuiswoongelegenheden (5 voor kortverblijf) en 15 serviceflats. Het terrein wordt via een erfpachtsovereenkomst ter beschikking gesteld.

Einde 2009 kreeg vzw St.-Elisabeth's Dal voor dit project de goedkeuring van de bevoegde Minister Vandeurzen voor haar zorgstrategisch plan. In de loop van 2010 werd het technisch-

financieel plan ingediend en na goedkeuring werd begonnen met de aanbesteding en realisatie van dit nieuwe project einde 2010, begin 2011”.

Hoofdzetel van Sint Elisabeth’s Dal:

Sint Elisabeth’s Dal vzw
Stationstraat 36
3440 Zoutleeuw
tel. 011/ 78 91 00
info.zl@vzwsed.be

Algemeen directeur : Luc Hermans

73. SIOL vzw (provincie Limburg)



In 2011 stichtten 7 vzw's, die samen 15 Limburgse woonzorgcentra beheren, de kostendelende VZW 'SIOL'. SIOL staat voor **'Samenwerkende Initiatieven Ouderenzorg Limburg'**.

Later is SIOL uitgebreid en koepelt de vzw thans **16 woonzorgcentra**.

De oprichting van de vzw SIOL vormde een formalisering en dynamisering van een reeds jarenlange informele samenwerking tussen de stichtende 'Caritas'-woonzorgcentra.

De argumenten om over te gaan tot samenwerking waren talrijk:

- toenemende complexiteit van allerlei wetgeving,
- complexiteit van technieken en beheer,
- afnemende zorgfinanciering vanwege de overheid,
- evoluerende differentiatie van de zorgmarkt,
- toenemend aandeel van 'winstgedreven' privé-initiatieven in de zorg,

Vzw SIOL groepeert de volgende woonzorgvoorzieningen:

- **Vzw Begralim**



WZC St. Franciscus, Wijkstraat 102, 3700 Tongeren | T: 012/23 15 45

WZC St. Elisabeth, Demerstraat 80, 3500 Hasselt | T: 011/22 40 71

WZC Eyckendael, Eyckendael, 3770 Riemst | T: 012/25 04 20

2. Vzw OCURA



WZC Ocura - Herk-de-Stad, Diestsesteenweg 1, 3540 Herk-de-Stad | T: 013/35 02 20

WZC Ocura – Montenaken, Hellebronstraat 8, 3890 Montenaken | T: 011/69 33 51

WZC Ocura – Voeren, Kloosterstraat 21, 3798 Voeren | T: 043/81 91 10

WZC Ocura – Beringen, Havenlaan 7, 3582 Beringen | T: 011/45 84 12

3. Vzw De Voorzienigheid



WZC De Voorzienigheid, Kerkhofstraat 31, 3550 Bocholt | T: 089/46 21 61

4. Vzw St. Jozef



WZC St. Jozef, Kloosterhof 1, 3910 Neerpelt | T: 011/80 03 50

5. Vzw Het Park



WZC Het Park, Spilstraat 15, 3680 Neeroeteren | T: 089/86 60 60

6. Vzw Rusthuizen Z.A. - Noord-Limburg



WZC St. Jan-Berchmans, Bosstraat 7, 3931 Hamont-Achel | T: 011/61 05 80

WZC Immaculata, Dorpsstraat 58, 3900 Overpelt | T: 011/80 56 50

7. Vzw Rusthuizen Z.A. - Zuid-Limburg



WZC Cecilia, Parkstraat 9, 3570 Alken | T: 011/59 92 20

WZC ST. Elisabeth, Cl. Cartuyvelsstraat 17, 3800 St. Truiden | T: 011/68 30 38

8. Vzw De Olijfboom



WZC De Olijfboom, Erfstraat 9, 3600 Genk | T: 089/312 34 00

9. Vzw Immadi



WZC Immadi Kempische Steenweg 408, 3500 Hasselt | T: 011/26 95 00

Missie en visie van SIOL :

Uitgaande van de vaststelling dat een gepast antwoord vereist is voor:

- de kwetsbaarheid van een individuele instelling indien essentiële opdrachten minder goed of niet meer ingevuld worden door het wegvallen van medewerkers;
- de toenemende complexiteit en vereiste specialisatie op de meest heterogene beleidsdomeinen en de noodzaak om telkens alert te reageren i.f.v. van wijzigende omstandigheden, wetgeving of opportuniteiten;
- de noodzaak aan geobjectiveerde en vergelijkbare beleidsgegevens als basis voor benchmarking en bijsturing;
- het creëren en benutten van kostenvoordelen en synergie door het vergroten van de schaal en een gezamenlijke aanpak van projecten waardoor meer middelen in de zorg geïnvesteerd kunnen worden;
- het versterken van de gemeenschappelijke individuele visies tot een gemeenschappelijke overkoepelende visie die met meer invloed en resultaat gecommuniceerd kan worden;

hebben de participanten besloten om een operationele samenwerking op een actieve wijze te bevorderen. De samenwerking is gericht op het uitbouwen van een netwerk van gelijkgestemde maar autonome voorzieningen. De deelnemende organisaties behouden immers tenvolle hun autonomie.

Middels deze samenwerking streven de deelnemende organisaties naar een optimalisatie van de eigen werking en het behoud van het social-profitaandeel in de zorgmarkt.

Zo biedt SIOL aan haar leden de voordelen van schaalvergroting door samenaankoop en gezamenlijk beheer van diensten, het delen van ervaring, kennis en expertise, en biedt administratieve ondersteuning aan de leden bijvoorbeeld bij toepassing van de wet op de overheidsopdrachten.

Deelname aan projecten en de mate van implementatie van de SIOL-werking in het eigen instellingsbeleid wordt uiteindelijk bepaald door de Raad van Bestuur van de eigen voorziening. De SIOL-werking is beleidsbeïnvloedend, beleidsbevorderend, maar niet beleidsbepalend.

Zorgaanbod SIOL

Het totale zorgaanbod van deze instellingen bedraagt:

- 1.450 woongelegenheden
- 54 verblijfsmogelijkheden "kortverblijf"
- 7 centra voor "dagopvang"
- 318 assistentiewoningen

SIOL-organisatie

Marc Voets

Contact: marc.voets@wzcvoorzienigheid.be

Tel.089/46 21 61

Directeur woonzorgcentrum Voorzienigheid Bocholt.

Sedert 01/2015 halftijds netwerkdirecteur SIOL.

Verantwoordelijk voor:

- ondersteuning beleidsontwikkeling SIOL
- netwerkvorming en promotie
- algemene coördinatie

Het directiecomité

Elke vzw is vertegenwoordigd door 1 directielid in het directiecomité.

Raad van Bestuur

In de Raad van Bestuur zetelen 1 bestuurder en een directielid per vzw :

Voorzitter: Roel Cleenders

Vzw De Voorzienigheid: Luc Van Hoyweghen & Jos Luys

Vzw Grauwzusters: Bert De Bakker & Johan Abrahams

Vzw Het Park: Mathieu Drijkoningen & Johan Wynen

Vzw Ocura: Lizy Cosemans & Patrick Siborgs

Vzw St Jozef: Boud Reggers & Jos Claes

Vzw Zusters Augustinessen: Fons Vrolix & Patrick Groenen/Guido Henckaerts & Roel Eerlingen

Vzw De Olijfboom: Georges Janssen & Carlo Feyen

De Algemene Vergadering

De Algemene Vergadering bestaat uit leden van de Raden van Bestuur en de directieleden van de deelnemende vzw's.

Projecten

Eind april 2012, werd er gestart met een aantal **samenaankoop projecten** :

- Wasserij:
- Voeding:
- Afvalbeheer:
- Verzekeringen:
- Keukenmanagement: *projectverantwoordelijke Marc Voets*

Nieuwe projecten

- ICT: *projectverantwoordelijken: Patrick Siborgs en Guido Henckaerts*
- Kwaliteitszorg en zorgethiek: *projectverantwoordelijke: Jos Claes*
- Netwerkgzorg: *projectverantwoordelijke: Jos Claes*
- Financieel en operationeel dashboard: *projectverantwoordelijke: Roel Eerlingen*
- Technische dienst: *projectverantwoordelijke: Johan Wynen*
- HRM: *projectverantwoordelijke: Johan Abrahams*

Acht van de zestien rusthuizen richtten op 2 mei 2016 een nieuwe vereniging, met name de **vzw INTEGRO (40)** op :

- **Rusthuizen Zusters Augustinessen Noord-Limburg** (Hamont-Achel en Overpelt)
- **Rusthuizen Zusters Augustinessen Zuid-Limburg** (Alken en Sint-Truiden),
- **WZC Sint-Jozef** (Neerpelt),
- **WZC De Voorzienigheid** (Bocholt),
- **WZC De Olijfboom** (Genk) en
- **WZC Het Park** (Neeroeteren).

Het initiatief tot samenwerken begon al in 2008 met de oprichting van het Samenwerkingsinitiatief Ouderenzorg Limburg (SIOL). Binnen die groep ontstonden twee stromingen, waarvan de ene, met name, de leden van vzw Integro, sneller een fusie wilde dan de andere.

74. SOLIDARITEIT VOOR HET GEZIN vzw (Liberale Mutualiteiten)



Solidariteit voor het Gezin

Solidariteit voor het Gezin, een initiatief van de Liberale Mutualiteiten, telt twee initiatieven in Vlaanderen :

- **Zorghotel Seniorcity**, Tijgerstraat 12-22 te 9000 **Gent** telt 64 individuele zorgkamers.
- **Zorghotel Wellington**, Nieuwpoortsesteenweg 112C te 8400 **Oostende** telt 81 individuele zorgkamers (tel.059/24 25 00)
- Solidariteit voor het Gezin plant aan de Kanaalzone in **Anderlecht** (Brussel) een **woonzorgcentrum** met 105 woonkamers, zes plaatsen kortverblijf, een lokaal dienstencentrum, een dagverzorgingscentrum voor tien zorgbehoevenden, 25 assistentiewoningen en een kinderdagverblijf. Het plan liep vertraging op. Eind 2016 diende Solidariteit voor het Gezin, na veel overleg met de dienst stedenbouw, een nieuwe bouwaanvraag in.

Solidariteit voor het Gezin beheert bovendien volgende assistentiewoningen :

1. *Senior City Kuurne, De Vlaskouter 12-22, 8520 Kuurne - 48 assistentiewoningen*
2. *Senior City Wenduine, Brugsesteenweg 80-84 8420, Wenduine - 47 assistentiewoningen*
3. *Senior City Oostende, Leopold Van Tyghemlaan 90 8400 Oostende - 50 assistentiewoningen*
4. *Senior City Dunand Gardens, Einde Were 13-15 9000 Gent - 56 assistentiewoningen*
5. *Senior City Gent, Tijgerstraat 12-22 9000 Gent - 103 assistentiewoningen*
6. *Senior City Herent, Notelarenweg 43-45 3020 Herent - 44 assistentiewoningen*
7. *Senior City Oostende O'Sea, Troonstraat 114 8400 Oostende*

Hoofdzetel van Solidariteit voor het Gezin :

Tramstraat 61
9052 Zwijnaarde – Gent
078/05 51 00

75. SOLIDUM vzw (provincie Vlaams-Brabant)



SOLIDUM vzw bundelt relevante samenwerkingen van en tussen een achttal door de overheid erkende woonzorgcentra, alle gelokaliseerd in Vlaams-Brabant en alle onder het beleid en uitbating van een eigen juridische entiteit (vzw).

In totaal : 8 woonzorgcentra - 1.068 plaatsen - 572 medewerkers.

De voorgeschiedenis van institutionele zorg in deze context gaat terug tot een heel ver verleden en verwijst naar het pionierswerk van de **Congregatie van de Zwartzusters Augustinessen van Halle** met midden de 19de eeuw de eerste ziekenzorg en een eeuw later met de overname van enkele 'rusthuizen'.

De recentste decennia werden gekenmerkt door een versnelde verruiming van de groep tot deze acht instellingen, waaronder twee woonzorgcentra via een PPS-samenwerking.

Thans zijn alle woonzorgcentra knap uitgebouwd (of in volle expansie) met moderne infrastructuur en gestuurd en geleid via eigentijds management en governance.

- **WZC Sint-Augustinus**, Monseigneur Senciestraat 4 in **1500 Halle**
WZC Sint-Augustinus biedt 68 rust- en verzorgingstehuisbedden, 40 rusthuisbedden, 7 woongelegenheden voor kortverblijf, 15 erkende verblijfseenheden in dagverzorgingscentrum Het Binnenhof en 60 moderne assistentiewoningen van verschillende oppervlakten.
- **WZC O.L.V. Lourdes**, Dorpsplein 10 in **3071 Erps-Kwerps**
Het centrum biedt 154 woongelegenheden, waarvan 124 voor zwaarzorgbehoevende bewoners.
- **WZC Sint-Carolus**, Meersstraat 1 in **1742 Sint-Katharina-Lombeek (Ternat)**
Er zijn 138 woongelegenheden, verdeeld over 4 afdelingen. Eén afdeling is volledig aangepast aan de noden voor personen met dementie.
Het woonzorgcentrum Sint-Carolus beschikt tevens over 5 kamers voor kortverblijf, verspreid over de 3 somatische afdelingen van het rusthuis. Daarnaast is er ook een serviceflatresidentie/groep van assistentiewoningen met 45 moderne en aangepaste appartementen, voor valide en actieve senioren
- **WZC Sint-Felix**, Lindestraat 3 in **1530 Herne**
Er zijn 63 woongelegenheden, waarvan 46 voor zwaar zorgbehoevenden.
Daarnaast beschikt het woonzorgcentrum eveneens over 3 woongelegenheden in het centrum voor kortverblijf. Daar worden mensen met een tijdelijk toegenomen zorgvraag opgenomen. Ook zijn er appartementen aanwezig voor valide of licht zorgbehoevende alleenstaanden of koppels, in het aangrenzende serviceflatgebouw of groep van assistentiewoningen.
- **WZC Henri Vander Stokken**, Palokenstraat 17 in **1670 Pepingen**
Het centrum biedt 127 woongelegenheden. 97 woongelegenheden zijn voorbehouden voor zwaar zorgbehoevende bewoners, 20 voor valide en minder zorgbehoevende bewoners en 10 woongelegenheden voor kortverblijf.

- **WZC Hof ter Waarbeek**, Waarbeek 28 in **1730 Asse**
Het woonzorgcentrum is vergund voor 92 woongelegenheden waarvan 71 rust- en verzorgingsbedden, 18 rusthuisbedden en 3 woongelegenheden voor kortverblijf. Om aan de recentste normeringen te voldoen, voert het woonzorgcentrum in 2019 aanpassingswerken uit.
- **WZC D'Eycken Brug**, Bergenlaan 5 in **3360 Bierbeek**
Het woonzorgcentrum biedt 87 woongelegenheden voor langdurig verblijf waarvan het overgrote deel is voorbehouden voor zwaar zorgbehoevende bewoners. Het woonzorgcentrum bestaat uit vier afdelingen waarvan twee afdelingen met een leefgroepwerking onder andere toegespitst op bewoners met dementie. D'Eycken brug heeft verder een centrum voor kortverblijf voor 3 bewoners en een dagverzorgingscentrum met 15 opvangplaatsen.
- **WZC Van Lierde**, Bellestraat 3 in **1790 Affligem**
Het woonzorgcentrum telt 116 verblijfplaatsen.
In 2011 werd tussen zes vzw's van de groep Solidum en het OCMW van Affligem een nieuwe PPS-vereniging opgericht. Dit samenwerkingsverband in de vorm van een nieuwe VZW verving het bestaande OCMW-rusthuis met 54 woongelegenheden en legde zich toe op de uitbreiding tot 116 woongelegenheden waarvan 4 in kortverblijf. Er zijn plannen om in de nabije buurt eveneens een Groep Assistentiewoningen uit te baten.

76. SOPRIM@ nv (SOPRIMAT) (Vlaanderen)

SOPRIMAT is volledig opgenomen in **ARMONEA (8)**.

Armonea neemt concurrent Soprim@ over. Met vijftien zorgcentra was Soprim@ vooral actief in Vlaams-Brabant. De rusthuizen die Armonea thans vanuit Soprimat uitbaat, situeren zich vooral in het Pajottenland en de noordrand.

De groep Soprim@ is destijds opgebouwd rond drie pijlers, met name de organisatie rond de woonzorgcentra, deze rond de ontwikkelingen van flats en assistentiewoningen en tenslotte alles wat te maken heeft met bouwwerken, uitbreidingen en investeringen.

Soprim@ is gegroeid door overnames. Sinds de oprichting in 2004 werden een 20-tal overnames gerealiseerd en beheerde in totaal 15 woonzorginstellingen, grotendeels in Vlaams-Brabant. Het gaat van kleine, familiale woonzorgcentra tot woonzorgsites met assistentiewoningen in Haacht, Tervuren, Vilvoorde, Koningslo, Strombeek-Bever, Meise, Wemmel, Zellik, Dilbeek en Gooik.

De groep beheerde met Kindervilla De Kikker in Kessel-Lo bij Leuven ook een kinderdagverblijf.

SOPRIMAT beheerde en exploiteerde volgende ouderenvoorzieningen :

WZC QUIETAS	DILBEEK
WZC EYKENBORCH	GOOIK
WZC HESTIA	WEMMEL
ZORGHOTEL KONING ALBERT I	DILBEEK
WZC RESIDENTIE KLEIN VELDEKEN (<i>Serviceflats</i>)	ASSE
WZC RESIDENTIE ZILVERHOF (<i>Assistentiewoningen</i>)	DIEGEM-MACHELEN
WZC SPANJEBERG	ZELLIK
WZC TER BAKE	DENDERLEEuw
WZC RODENBACH	DENDERLEEuw
WZC HUIZE LIEVE MOENSSENS	DILSEN-STOKKEM
WZC DE KLINCKAERT	HAACHT
WZC IRIS	STROMBEEK-BEVER – GRIMBERGEN
WZC RIETDIJK	VILVOORDE
WZC GRAVENKASTEEL	SINT-AMANDS
WZC HOME SELECT	MEISE
WZC DE STICHEL	VILVOORDE – KONINGSLO
RESIDENTIE LEONARDO DA VINCI	TERVUREN

Soprimat nv
Bronnenweg 2
1755 Gooik

Contactpersoon : Michel Vanstallen
michel.vanstallen@soprimat.be

02/456 11 93
info@soprimat.be
www.soprimat.be

77. SQUATINA vzw (provincie West-Vlaanderen)

SQUATINA vzw is de nieuwe naam van de vzw die - door een beslissing van de Bijzondere Algemene Vergadering van 19 december 2018 - ontstaan is door overdracht van het beheer en de exploitatie van de vzw Engelendale te Brugge naar de vzw Medico-Sociale Instellingen Sint-Jozef te Oostende. Bij die gelegenheid werd ook de naam van vzw Medico-Sociale Instellingen Sint Jozef gewijzigd in vzw Squatina.

Reeds eerder (nl. op 09/03/2016) werd door een Bijzondere Algemene Vergadering van de vzw Medico-Sociale Instellingen St.-Jozef retroactief beslist om per 01/01/2016 de Groep van Assistentiewoningen (GAW) De Zandhille en Schottenburg, gelegen in Oostende, over te hevelen van de vzw Ste Elisabeth naar de vzw MSI St-Jozef te Oostende.

Al deze voorzieningen hebben één gemeenschappelijke initiatiefnemer, nl. de Christelijke Mutualiteit (Oostende en Brugge).

SQUATINA vzw bestaat thans uit volgende ouderenvoorzieningen :

- **WZC Sint Jozef**, Nachtegalenlaan 58 te 8400 Oostende (75 woonzorgkamers). Vanaf 1 januari 2019 wordt de naam van het WZC gewijzigd in **WZC Ponton**
- **WZC Haerlebout**, Duinenweg 390, 8430 Middelkerke (45 woonzorgkamers)
- **WZC Engelendale**, Vlamingdam 34, 8000 Brugge (96 zorgkamers – zorgstudio's - zorgflats)
- *GAW De Zandhille/Schottenburg, Cirkelstraat 2, 8400 Oostende (43 flats verbonden aan vzw ADL Cluster voor 24-uurs-permanentie en verbonden aan het WZC St.-Jozef); voortaan wordt de naam GAW De Zandhille gebezigd.*
- *GAW Duinroos, Duinenweg 390 8430 Middelkerke (22 assistentiewoningen).*

In het totaal telt de nieuwe vzw 231 personeelsleden.

De CM als zorgmakelaar doet een beroep op Squatina voor het verlenen van de nodige assistentie in de erkende assistentiewoningen van Residentie Zuidburg in Veurne (in exploitatie vanaf voorjaar 2019). De moderne zorgsite bestaat uit 100 appartementen, gelegen in de Vaartstraat en de Zuidburgweg. Een deel van de assistentiewoningen wordt verkocht, het andere deel hiervan zal verhuurd worden. Het beheer ervan is in handen van VZW Zorgbeheer samen met CM-Zorgmakelaar.

Bovendien ondersteunt Squatina vzw de werking van ADL-Cluster vzw te Oostende
ADL-Cluster vzw verleent ADL-assistentie aan personen met een fysieke beperking, verleent assistentie aan personen met een fysieke beperking die beschikken over een PVF-budget (persoonsvolgende financiering) en binnen een afstand wonen (van maximum 150m) van de ADL centrale en verleent ondersteunende dienstverlening en noodpermanentie aan gebruikers die wonen in assistentiewoningen De Zandhille (en Schottenburg).

78. TABOR GROEP (provincie Oost- en West-Vlaanderen)



De **Taborgroep** vormt een uniek transsectoraal netwerk van meer dan 60 autonome organisaties uit Oost- en West-Vlaanderen. De groep versterkt waardegericht ondernemen in de sectoren welzijn, gezondheid en onderwijs.

De Taborgroep biedt de partnerorganisaties binnen het netwerk ondersteuning op maat aan op het vlak van communicatie, financiën-aankoop, ICT, infrastructuur en personeel & organisatie.

De Taborgroep is ontstaan uit een netwerk van dienstverlenende organisaties in Oost- en West-Vlaanderen, opgericht en bestuurd door de Congregatie Zusters van Liefde van Jezus en Maria.

Congregatie Zusters van Liefde van Jezus en Maria

Priester Jozef Triest richtte de Congregatie van de Zusters van Liefde van Jezus en Maria op in Lovendegem nabij Gent in 1803. De zusters ontplooiden een uitgebreid netwerk aan dienstverlenende instellingen in het onderwijs en de gezondheids- en gehandicaptenzorg. De instellingen hebben een belangrijke rol gespeeld in de Vlaamse sociale geschiedenis.

Tot op vandaag telt de Congregatie ongeveer 1.300 leden, verspreid over zowat alle werelddelen. De organisatie kent wereldwijd een sterke aangroei, behalve in Oost- en West-Vlaanderen. Daar blijft het aantal zusters dalen.

Ontstaan Taborgroep

Net door de sterke afname van het aantal zusters besliste de Congregatie in 2003, precies 200 jaar na haar oprichting, om zich uit de organisatie terug te trekken. Het bestuur werd overgedragen aan een nieuwe, jonge generatie van professionele leken.

De Taborgroep werd opgericht om de stichtende instellingen en de instellingen die aanleunen bij de werking te blijven ondersteunen.

De leden zijn zelfstandige vzw's met een eigen raad van bestuur en algemene vergadering. Zij hebben elk een afgevaardigde in de algemene vergadering van Tabor en worden zo uitgenodigd om deel te nemen aan het algemeen beleid van de organisatie.

Met de oprichting van Tabor op 29 januari 2003 beoogde de Congregatie Zusters van Liefde van een nieuwe structuur te creëren - (de publicatie in het Belgisch Staatsblad gebeurde op 14 maart 2003) - die erin voorziet dat de organisaties, die samen de groep Zusters van Liefde uitmaakten in een wederkerige, solidaire samenwerking als groep kunnen verder bestaan en door deel uit te maken van het netwerk, zich gesteund weten om op succesvolle wijze hun kernopdracht te realiseren, in de geest van 'Ankerpunten voor Morgen': de uitdrukking van de basisvisie van de organisatie.

Hoewel de leden van Tabor in oorsprong enkel bestonden uit organisaties die door de Congregatie werden opgericht of door de Congregatie werden overgenomen, staat Tabor ook open voor nieuwe leden. Van hen wordt verwacht dat zij de gemeenschappelijke visie onderschrijven en bereid zijn tot engagement in de groep.

Lid zijn van Tabor betekent een wederzijds engagement dat berust op twee pijlers :

- **Netwerking** : Medewerkers ontmoeten elkaar in verschillende overleg- en beleidsadviesgroepen. Uit deze contacten ontstaat een dynamiek die gekenmerkt wordt door wederkerigheid en solidariteit. Krachten worden gebundeld rond gemeenschappelijke doelstellingen en op materieel vlak worden schaalvoordelen gecreëerd.

- Consultancy : Tabor heeft thans 18 gespecialiseerde medewerkers in verschillende beleidsdomeinen (*financiën, infrastructuur, ICT, Personeel & Organisatie (o.a. Samenaankoop)*) waarop de leden beroep kunnen doen.

De missie van de netwerkorganisatie is: *“Ertoe bijdragen dat partnerorganisaties uit welzijnzorg, gezondheidszorg en onderwijs als waardegerichte organisatie hun missie succesvol kunnen realiseren. Dit door hen op kwaliteitsvolle en proactieve wijze continu te ondersteunen via het realiseren van een versterkend systeem van samenwerking én het beschikbaar stellen van aanvullende expertise”.*

De Taborgroep verenigt thans meer dan 60 autonome organisaties uit Oost- en West-Vlaanderen en dat in drie sectoren: welzijn, gezondheid en onderwijs.

De partnerorganisaties ontplooiën tal van activiteiten in diverse sectoren van de social profit:

- basisonderwijs
- secundair onderwijs
- buitengewoon onderwijs
- ambulante en residentiële zorg voor personen met een handicap
- sociale economie
- kinderdagverblijf
- bijzondere jeugdzorg
- revalidatie
- woonzorgcentra
- psychiatrie
- algemeen ziekenhuis

6.000 professionele medewerkers zetten zich elke dag in voor 18.000 leerlingen, cliënten, doelgroepmedewerkers, gebruikers, bewoners en patiënten.

Tabor vzw groepeert volgende voorzieningen:

Alderande, AZ Alma, BuBaO De Triangel, BuBaO De Vinderij, BuBaO Sint-Lievenspoort, BuBaO Sint-Lodewijk, BuSO De Karwij, BuSO De Triangel, BuSO Sint-Lodewijk, CAR Sint-Lievenspoort, College O.-L.-V.-ten-Doorn, Con Brio vzw, De Bolster, De Kangoeroe, De Nieuwe Horizon, Duet cvba, DVC De Triangel, Grijkoort, Guldensporencollege, Home Thaleia, Instituut voor Verpleegkunde Sint-Vincentius, Job & Co, Kinderopvang Sint-Lievenspoort, Kleuterschool De Speelfontein, Mariagaard, MFC De Hagewinde, MPI Sint-Lievenspoort, Psychiatrisch Centrum Caritas, Sint-Bavobasisschool, Sint-Bavohumaniora, Sint-Lodewijk, Vrije Basisschool 't Fort, Vrije Basisschool 't Klimrek, Vrije Basisschool De Boomhut, Vrije Basisschool De Bron, Vrije Basisschool De Meidoorn, Vrije Basisschool De Mozaïek, Vrije Basisschool De Sprankel, Vrije Basisschool De Weg-Wijzer, Vrije Basisschool De Wegel, Vrije Basisschool Sint-Jozef - Sint-Janneke, Vrije Basisschool Sint-Salvator, VZW De Vierklaver, **Woonzorgcentrum Morgenster** (Sijsele-Damme), **Woonzorgcentrum Sint-Jozef** (Gent), **Woonzorgcentrum Sint-Vincentius** (Zaffelare).

Algemene vergadering van Tabor vzw

De partnerorganisaties vormen de basis van de Taborgroep. Ze nemen deel aan het beleid via een lidmaatschap in de algemene vergadering. Zo hebben ook de lokale besturen hun stem in het beleidsproces binnen de groep.

Raad van bestuur van Tabor vzw

Binnen de algemene vergadering wordt een raad van bestuur aangesteld, die op zijn beurt een directeur voor het netwerk aanstelt.

De raad van bestuur bestaat uit 12 leden:

- Zes vertegenwoordigers van de partnerorganisaties;
- Drie vertegenwoordigers van de stichter 'vzw Zusters van Liefde van Jezus en Maria Nederlandstalige provincie;
- Drie onafhankelijke bestuurders waaronder de voorzitter van de vzw;

Huidige samenstelling van de Raad van Bestuur:

Frans Samyn	Voorzitter
Anne Ruyffelaere	Ondervoorzitter
Christiaan Scheire	
Francine Van Hamme	
Gauthier De Branbandere	
Jos Vaneygen	
Mireille Buyck	
Paul Cottenie	
Anne-Marie Burvenich	
Caroline Detavernier	
Johan Veeckman	
Jean-Marie Van Brussel	
Paul Ongenaert	Dagelijks Beheerder



Tabor vzw groepeert onder de noemer van "Wonen met Zorg" 3 woonzorgcentra.

1. WZC Sint-Jozef vzw

Molenaarsstraat 34, 9000 Gent
Tel. 09/265 81 39
info@sintjozef-gent.be

2. WZC Sint-Vincentius vzw

Kanunnik Petrus Jozef Triestlaan 4, 9080 Zaffelare
Tel. 09/355 50 11
info@sintvincentius.be

"...zijn van oorsprong initiatieven van de Congregatie Zusters van Liefde Jezus en Maria. Pieter Jozef Triest legde de kiem hiervan in 1803 in Lovendegem nabij Gent. Sindsdien ontplooiden de zusters een uitgebreid net van activiteiten, over de grenzen van landen en continenten heen. In het jaar 1936 kochten de Zusters van Liefde een terrein op het einde van de Molenaarsstraat grenzend aan het eigen domein, waar zich een katoenfabriek bevond (NV La Florida). Op dit domein werd een nieuw bejaardentehuis gebouwd en ingehuldigd in 1937. 'Sint-Jozef' was geboren. In 1990 werd het rusthuis overgedragen van de vzw Zusters van Liefde naar de vzw Sint-Jozef. Praktisch betekende dit dat het R.V.T. autonoom werd en los kwam te staan van het Sint-Vincentius ziekenhuis, waar het altijd mee verbonden was geweest.

In 1984 werd er besloten om een nieuw rustoord te bouwen. Dit werd ingehuldigd op 14 januari 1995. Precies 200 jaar na haar oprichting nam het bestuur van de Congregatie Zusters van Liefde de beslissing in deze regio een stap terug te zetten en het bestuur over te dragen aan een nieuwe, jonge generatie van professionele leken. Als gevolg hiervan werd op 30 mei 2002 de netwerkorganisatie Tabor vzw opgericht.

Op 19 april 2010 werd de eerste steen gelegd voor een uitbreiding aan het bestaande woonzorgcentrum.

Op 10 november 2011 werden het nieuwe centrum voor kortverblijf De Molenaar en het dagverzorgingscentrum De Blaisant ingehuldigd”.

3. WZC Morgenster vzw

Gentse Steenweg 122, 8340 Sijsele-Damme

Tel. 050 72 71 80

Fax 050/72 71 89

info@wzcmorgenster.be

Om de geschiedenis van Woonzorgcentrum Morgenster vzw in de juiste context te kunnen plaatsen, kan men er niet onderuit om ook een stukje geschiedenis van het AZ Alma campus Sijsele (het vroegere Elisabeth Ziekenhuis) mee in het verhaal op te nemen.

In 1929 werd het oorspronkelijke gebouw op de huidige site gebouwd en ingericht als sanatorium. Het jaar 1988 is zeker vermeldenswaard.

Door de reconversie van de ziekenhuisbedden (V-dienst) werden 28 V-dienstbedden RVT-bedden. In 1996 viel de beslissing om de RVT-bedden niet langer in het ziekenhuis zelf te houden, maar wel binnen een bestaand gebouw op het domein van het ziekenhuis. De keuze viel al snel op het kloosterhuis 'huize Morgenster', dat gebouwd was voor zieke en zorgbehoevende zusters van de zuster gemeenschap Zusters Van Liefde Jezus en Maria. Van september tot december 1996 werden de nodige aanpassingswerken gedaan aan het gebouw om tegemoet te komen aan de normeringen en de wettelijke bepalingen, o.a. een oproepsysteem, branddetectie, schilderwerken, ...

Op 27 december 1996 gebeurde de verhuis van 20 bewoners uit het ziekenhuis naar het RVT Morgenster. De 12 overige bewoners waren de zorgbehoeftige zusters die reeds woonachtig waren in 'huize Morgenster'. Op 1 januari 1997 was de officiële opstart van RVT Morgenster een realiteit, een rusthuis met een capaciteit van 32 woongelegenheden. Precies 200 jaar na haar oprichting nam het bestuur van de Congregatie Zusters van Liefde de beslissing een stap terug te zetten en het bestuur over te dragen aan een nieuwe, jonge generatie van professionele leken. Als gevolg hiervan werd op 30 mei 2002 de netwerkorganisatie Tabor vzw opgericht.

Op 1 april 2004 wordt de verantwoordelijkheid van RVT Morgenster overgenomen door de algemeen directeur van Woonzorgcentrum Sint-Jozef vzw te Gent en Woonzorgcentrum Sint-Vincentius vzw te Zaffelare.

Op 1 januari 2009 veranderde RVT Morgenster vzw naar WZC Morgenster. vzw.

Op 13 februari 2009 vond de officiële opening van de eerste fase van het nieuwe woonzorgcentrum plaats - een nieuwe vleugel met 30 woongelegenheden - waardoor er nu 62 bewoners gehuisvest kunnen worden. Hiervan wonen 15 bewoners binnen een eenheid 'wonen met verhoogd toezicht'.

Contact m.b.t. Wonen met Zorg :

Voorzitter van de Raad van Bestuur : Hugo Bulté

Algemeen directeur (vanaf 1/12/2016) : Wouter Sonnevile (opvolger van Dirk Dhondt)

Directeur wonen en zorg : Johan Banneel

Financieel-administratief directeur : Bart Claeys

De drie woonzorgcentra fuseerden op 1 januari 2020 onder de benaming Exalta => **(30. EXALTA)**

79. TER HULST (gemeente Hoeselt)



Ter Hulst in de gemeente Hoeselt telt 2 woonzorgcentra :

WZC Ter Hulst 1 Hulstraat 4 3730 Hoeselt

Tel. 089/51 12 30

Fax 089/51 13 77

ter.hulst@telenet.be

WZC Ter Hulst 2, Hulstraat 6A 3730 Hoeselt

Tel. 089/51 07 00

ter.hulst@telenet.be

Beide rustoorden worden geleid door Marc Gerrits, zijn echtgenote en hun zoon.

Contact :

Marc Gerrits

Tel. 089/51 12 30

ter.hulst@skynet.be

"Het Rustoord Ter Hulst 1 beschikte over 22 bedden. Binnen dit kleinschalig kader bood het professionele zorgen aan zowel licht als zwaar zorgbehoevende bewoners. Om de professionele werking van het rustoord in de toekomst te garanderen was schaalvergroting echter een noodzaak. De bestaande bedden capaciteit werd daarom verhoogd met 40 bedden (Ter Hulst 2) tot in totaal 62 bedden.

De investeringsmaatschappij LRM (Limburgse ReconvertieMaatschappij nv) investeerde in 2011 500.000 euro in de uitbreiding van het rustoord Ter Hulst in Hoeselt. In totaal investeerde Ter Hulst 4,2 miljoen euro om de bedden capaciteit te verhogen van 22 tot 62 bedden".

Senior Living Group (67) heeft in januari 2017 de voorziening "Ter Hulst" overgenomen.

80. TER KEMPEN vzw (gemeente Meerhout)

Ter Kempen vzw is een woon-en zorgcentrum in Meerhout voor ouderen met dementie of een ruimere mentale, cognitieve en/of psychische aandoening. Het centrum is onderverdeeld in twee leefgemeenschappen van 25 bewoners en is gericht op een veilige, herkenbare en geborgen omgeving met ruimte voor sociaal contact buitenshuis.

Ter Kempen is ontstaan vanuit een project waarin 7 OCMW's zich engageerden, vanuit de nood die er in de jaren 80 was naar meer opvang- en verzorgings-mogelijkheden voor mensen met een dementiestoornis. Het ging over de OCMW's van Meerhout, Balen, Laakdal, Ham, Tessenderlo, Retie en Dessel. Welzijnszorg Kempen trad op als bouwheer.

Ter Kempen werd een VZW met een PPS-structuur (publiek-private samenwerking).

Op 13/5/2005 opende Ter Kempen zijn deuren voor de eerste bewoner.

Er startte in het najaar van 2005 ook een structurele samenwerking met OPZ Geel. Ter Kempen zou tegemoetkomen aan de opvang van een groep zwaar zorgbehoevende bejaarden met een gestabiliseerde psychiatrische aandoening. In principe komen deze mensen in aanmerking voor opname in RVT maar door gebrek aan aangepaste infrastructuur en expertise stellen zich een aantal problemen. Vaak leidden deze tot uitsluiting en vereenzaming van dit concrete doelpubliek. Het engagement van OPZ liep aanvankelijk tot 2008 voor 15 bedden. In 2008 werd dit engagement hernieuwd en uitgebreid tot 24 bedden.

Huidige organisatie

De PPS-structuur bleef bestaan, alsook de samenwerking met het OPZ. 't Volderke in Meerhout maakt deel uit van de organisatie als private partner. 't Volderke telt 2 tehuizen voor volwassenen met een fysische handicap, met name "Levensboom" en "De Windroos".

Vanaf 01/01/2016 stapte OCMW Tessenderlo uit de organisatie.

Dankzij de kennis en de mankracht van de verschillende partners en de samenwerking met het OPZ kan Ter Kempen rekenen op een degelijk en goed onderbouwd bestuur.

De VZW-vorm refereert naar een private vorm van bestuur waar inhoudelijke doelstellingen enerzijds en financieel evenwicht anderzijds primeren op politieke structuren. Recent, sinds maart 2017 maakt Ter Kempen deel uit van de Zorgvereniging die opgericht werd door Welzijnszorgkempen.



Contact :

Ter Kempen vzw
Smissestraat 8
2450 Meerhout
014/25 45 80
info@terkempen.be

directeur: Carine Belmans

81. TRIAMANT (Sint-Truiden, Geluwe, Ronse, Zottegem, Bree)



Opdrachtgever : **Care For Life cvba**

Hoofdzetel : Steenweg op Turnhout 106, 2360 Oud-Turnhout (tel. 014/40 19 01)
info@triamant.be.

Stichter – voorzitter – CEO : Jo Robrechts

- **Triamant Haspengouw**, Halingenstraat 76 **3806 Velm-Sint-Truiden**
tel. 011/88 68 85 - haspengouw@triamant.be
Triamant Haspengouw is een innovatief en generatieoverschrijdend woonzorgproject dat een gepast antwoord biedt op de uitdagingen van de vergrijzing. Vertrekkend vanuit de principes van toegankelijkheid en ondersteund door een breed gamma aan zorg- en dienstverlening zet Triamant de toon voor een toekomstgerichte manier van wonen. Opmerkelijk is dat het zich richt too op jongere singles. Op voorwaarde dat ze minimal enkele uren in de week aan vrijwilligerswerk doen.
De exploitatie gebeurt door **vzw AAacare**, Halingenstraat 76, 3806 Velm (011/88.68.85)
- **Triamant Geluwe**, Wervikstraat 24 **8940 Geluwe** : open op 8 oktober 2016 :120 flats
tel. 056/45 54 44 - geluwe@triamant.be
- **Triamant Ronse**, Oscar Delghuststraat 4, **9600 Ronse** : open in 2017 : 120 flats
tel. 055/61 10 00 - ronse@triamant.be
- **Triamant Aunove**, Faliestraat 1, in **Sint-Maria-Oudenhove (Zottegem)** aan de Lilarestaat : bouw van 130 flats : open in 2018.
- **Triamant Bree** : overname van klooster **Gerkenberg** in 2015. In november 2018 startten de werken voor de realisatie van 120 flats en studio's.

Op termijn wil TRIAMANT dit model uitrollen naar 25 locaties.

Triamant is ambassadeur van **CASMA**. CASMA legt de hoeksteen van een vernieuwend preventiebeleid. CASMA staat voor Community Assisted Self-Management en is ontsproten uit de visie van Voka Health community op het belang en de toekomst van gezondheidspreventie.

Voka Health Community pleit voor een ruime preventie-aanpak waarbij mensen als individu via self-management actief en bewust met gezondheid bezig zijn, ondersteund door een netwerk, omgeving én een zorgsysteem dat positief stimuleert. Met haar 'better place better life'-aanpak creëert Triamant in haar gastvrije, levendige buurten een modelaanpak voor Vlaanderen.

82. TRIANGEL NETWERK OUDERENZORG (provincie West-Vlaanderen) –



Het "Samenwerkingsverband Triangel" werd opgericht in april 2002 tussen zeven woon- en zorgcentra uit West-Vlaanderen en heeft de bedoeling de krachten te bundelen om elk afzonderlijk toch sterker naar voor te komen.

Via onderling overleg en individuele specialisatie en via toetsing van ervaringen en cijfers aan de ervaringen en cijfers van de zes andere collega's zien we een meerwaarde voor de individuele voorzieningen. Een visietekst werd uitgeschreven en de samenwerking uitgebouwd.

Deze 7 voorzieningen zijn:

- **WZC St-Bernardus** te De Panne (dir. Frank Vanfleteren)
- **WZC Home Vrijzicht** te Elverdinge (dir. Stefan Devlieger)
- **WZC St-Godelieve** te Gistel (dir. Luc De Jonghe)
- **WZC Huize Ter Walle** te Menen (dir. Ludo Vanderaspoilden)
- **WZC Vincenthove** te Roeselare (dir. Luc Bulckens)
- **WZC Regina Coeli** te Brugge (dir. Paul Braem)
- **WZC Avondrust** te Varsenare (dir. Yves Claeyns)

Al deze voorzieningen hebben gemeen dat ze als het ware niet spontaan tot een groter geheel konden worden gerekend via hun congregationele stichters. De keuze om te gaan samenwerken werd toen gemotiveerd vanuit vaststellingen die tot op vandaag gelden: de toenemende complexiteit van het besturen en het beleid, de schaarste van de middelen en de algemene tendens tot schaalvergroting, waarop de groep meende te moeten anticiperen. In 2002 kreeg het samenwerkingsinitiatief de naam 'Triangel'.

Reeds geruime tijd delen niet enkel de directeurs, maar ook andere leidinggevendenden hun expertise om op die manier voor hun eigen voorziening meerwaarde te creëren.

In 2006 werd de werking van het samenwerkingsverband grondig geëvalueerd en kwam men tot volgende doelstelling: **"Triangel wil door samenwerking en specialisatie een ondersteuning bieden aan de leden in een steeds complexer wordende omgeving, om een menswaardige, innoverende en deskundige zorgverlening uit te bouwen met bezielden en gemotiveerde medewerkers."**

In dit verband werd in mei 2009 de 'Triangel Netwerk Ouderenzorg vzw' als dienstverlenende vzw opgericht. De werking binnen het samenwerkingsverband werd projectmatig uitgebouwd. Binnen het kader van deze vzw heeft de groep een financieel-economisch adviseur aangeworven, als eerste gemeenschappelijk medewerker. Triangel blijft verder zoeken hoe nauwer en meer structureel kan samengewerkt worden om de gezochte meerwaarde te kunnen realiseren.

Via deze vzw werd het ook mogelijk om kosten juridisch en fiscaal op een correcte wijze door te rekenen en een eventuele gemeenschappelijke tewerkstelling te realiseren.

De autonomie van elke in het samenwerkingsverband betrokken vzw staat centraal en de samenwerking is een vrijwillig engagement.

De autonomie van elke in het samenwerkingsverband betrokken vzw staat centraal en de samenwerking is een vrijwillig engagement. In de jaren 2010 en 2011 wordt nagedacht of en hoe het samenwerkingsverband op korte en middellange termijn kan evolueren. Het werd immers gezien de toegenomen activiteit, belangrijk om op een aantal vlakken duidelijkheid te scheppen en de verwachtingen naar elkaar en de groep uit te spreken. Zo stelt zich onder andere de vraag tot waar de solidariteit reikt en tot waar de autonomie. Om op, onder meer, deze vraag een antwoord te vinden, werd een denkoefening gehouden, deels begeleid door VOCA. Via een analyse van de resultaten van ongeveer 10 jaar samenwerken, een context-analyse en een SWOT-analyse, wordt de missie van het samenwerkingsverband uitgeklaard. In het verlengde van het vastleggen van de missie en de waarden van waaruit gewerkt wordt, zullen strategische beleidsopties voor de toekomst bepaald worden.

Voorbeelden van ondernomen acties :

“In mei 2011 werd een financieel-economisch adviseur (Chris Claeys) in dienst genomen. Niet alleen de financieel-economische benchmarking, maar ook de brede financiële bedrijfsvoering zoals de berekening van het te verwachten instellingsforfait, het opmaken van prijsdossiers en van financieel-technische plannen, het opmaken van allerlei boordtabellen, het opmaken van ‘verslagen van nazicht’ en allerhande individuele prospecties, dragen bij tot een zeer gefundeerde en gezonde financieel-economische bedrijfsvoering”

“Alle voorzieningen zijn aangesloten bij één Externe Dienst voor Preventie en Bescherming op het Werk. Door het gezamenlijk lidmaatschap kan de samenwerking intensiever worden uitgebouwd. Kredietdagen kunnen in worden gegroepeerd en opgenomen in functie van bv. vormingsbehoeften in casu, opleiding vertrouwenspersonen, de jaarlijkse intervisie vertrouwenspersonen, de opleiding ‘hiërarchische lijn’ en tal van opleidingen voor de medewerkers. Ook de opmaak van de risicoanalyse psycho-sociaal welzijn werd in de verschillende voorzieningen gecoördineerd aangepakt”.

“Elk jaar wordt het financieel resultaat van de verschillende voorzieningen van Triangel, zowel op resultaat- als op balansniveau op een gedetailleerde manier, met elkaar vergeleken. Deze informatie wordt verder geïllustreerd door een aantal kerngetallen (medewerkersinzet, bezettingspercentages, zorggraad bewoners...) en financiële ratio's. Uit deze vergelijking kan elke voorziening leerpunten halen om tot een meer performante financiële bedrijfsvoering te komen.”

Contact :

Yves Claeys
050/39 56 66
info@avondrust.be
www.ouderenzorg-triangel.be

Inmiddels had begin 2019 een fusie plaats van **drie woonzorgcentra** die tot **TRIANGEL NETWERK OUDERENZORG** behoren, met name, Regina Coeli uit Sint-Andries, Avondrust uit Varsenare en Sint-Godelieve uit Gistel.

De nieuwe vzw kreeg de naam **WOONZORGNETWERK SPIRIT vzw** (zie => 102).

83. VEZISS vzw



VZW's Engageren Zich In een **Strategisch Samenwerkingsverband** is een samenwerking die vertrekt vanuit de intentie om tussen de deelnemers een organisatie-brede samenwerking te realiseren met als doel de kwaliteit te bevorderen binnen de participerende vzw's. In functie van een maximale werkbaarheid is bij aanvang bewust gekozen voor een beperkt aantal deelnemende voorzieningen.

Vzw Zusters Franciscanessen, beheerder van WZC Ave Maria, Hooiwege 1 – 9940 Evergem/Sleidinge en van WZC Sint-Franciscus, Heerdweg 15 – 9800 Deinze vertegenwoordigd door dhr. Marc De Roo, algemeen directeur en dhr. Luc Van Parys, voorzitter raad van bestuur;

- **WZC Mariahuis vzw**, Kloosterstraat 6 – 9890 Gavere, vertegenwoordigd door dhr. Luc Tanghe, gedelegeerd bestuurder en dhr. Maurits Lievens, voorzitter raad van bestuur;
- **WZC Sint-Bernardus vzw**, Assenedestraat 18 – 9968 Bassevelde, vertegenwoordigd door dhr. Guy Claeys, algemeen directeur en Zr. Noëlla Ghijs, voorzitter raad van bestuur;
- **RVT Sint-Jozef Deinze vzw**, Kortrijksesteenweg 61 – 9800 Deinze, vertegenwoordigd door dhr. Johan Van Maldeghem, algemeen directeur en Zr. Godelieve Ballegeer, voorzitter raad van bestuur.

Is nadien toegetreden tot de groep **VEZISS** :

- **WZC Sint-Coleta Gent vzw**, Sint-Coletastraat 4 – 9000 Gent (*samen met vzw WZC Mariahuis deel uitmakend van de Groep Zusters O.L.Vrouw Visitatie*) vertegenwoordigd door Zuster Rita Van Labeke, algemeen directeur en Luc Tanghe (gedelegeerd bestuurder)

Iedere vzw behoudt zijn autonomie en men beoogt een open en transparante houding naar elkaar toe. Het samenwerkingsverband kan verder evolueren.

Contact:

Luc Tanghe, gedelegeerd bestuurder van WZC Sint-Coleta en WZC Mariahuis
 luc.tanghe@wzcmariahuis.be
 gsm 0475/44 88 03
 Joseph Gérardstraat 12 bus 101
 9040 Sint-Amandsberg

84. VIJVENS vzw (provincie Oost-Vlaanderen)



Historiek:

“Op 4 april 1975 werd de vzw Home Vijvens opgericht en sindsdien berust de leiding van de bejaardenzorg bij de vzw Vijvens, die de gebouwen in erfpacht kreeg. De dagelijkse leiding werd waargenomen door Mevrouw Gratiënne Verplaetse. Zij werd opgevolgd door de heer Francois Hutsebaut die op 1 juli 1977 als directeur begon. Tijdens zijn loopbaan verkreeg de vzw ook het rusthuis in Kruishoutem. Dit werd door de Zusters Franciscanessen uitgebaat. Zij verlieten de gebouwen door een tekort aan zusters. De gebouwen en de gronden werden op 3 december 1978 geschonken aan de toenmalige vzw Home Vijvens. Op dat ogenblik verbleven er een 40-tal bejaarden. Mevrouw Rita Vande Moortele sinds 1997 lid van de raad van Beheer werd op 16 maart 2002 de eerste lekenvoorzitter van de Raad Van Beheer. Vanaf 3 september 2002 tot 10 juni 2014 werd de vzw geleid door Mevr. Christiane Vandenheede door de Raad van Beheer benoemd als algemeen directeur voor de beide huizen. Mevrouw Rita Vande Moortele tevens schepen in de gemeente Kruishoutem heeft sedert 10 juni 2014 als algemeen directeur de leiding van de vzw Vijvens opgenomen. Na het in gebruik nemen in juni 1996 van de toenmalige nieuwbouw Home Sint-Petrus in de Ommegangstraat 22 te Kruishoutem werden er plannen gemaakt voor een nieuwbouw in Huise. De zusters Kindsheid Jesu uit Oostakker verleenden een erfpacht op de site in Huise voor 50 jaar en dit tot 1 april 2028. De eerstesteenlegging vond plaats op 11 september 2009 en het gloednieuwe WZC Home Vijvens werd in gebruik genomen op 4 juni 2012. Op 5 januari 2009 werd in het WZC Home St. Petrus op de tweede verdieping gestart met dagopvang. Toen het huis in de Ommegangstraat 33 te koop kwam, heeft de vzw Vijvens niet geaarzeld om deze woning aan te kopen om een dagverzorgingscentrum in onder te brengen. De aankoopakte werd verleend op 27 januari 2011 en na grondige verbouwingswerken werd het hedendaagse dagverzorgingscentrum in de Ommegangstraat 33 in gebruik genomen op 15 maart 2012. De vzw Vijvens heeft nog meer ambitie en wil vanuit zijn missie en visie verder inspelen op de grote nood en vraag naar zorg voor ouderen. In juni 2006 nam mevrouw Rita Vande Moortele, toenmalig voorzitter van de Raad Van Bestuur voor de eerste keer contact op met de Broeders van Liefde uit Gent. De vraag bestond erin een deel van de site Waegebrughe (voormalig klooster van de Paters Passionisten tot 1992 en vervolgens uitdovend PVT De Kruiskouter) aan te kopen en om te bouwen tot een residentie voor ouderen met een O- en A-profiel. Midden 2013 werden de gebouwen van de Kruiskouter door de Broeders Van Liefde verlaten en kreeg de vzw Vijvens de verantwoordelijkheid en de zorg voor de site toebedeeld. Er werd een erfpacht verleend voor 70 jaar vanaf 1 juli 2013. De plannen voor de nieuwe site bestaan uit twee gebouwen: een lokaal dienstencentrum, een wellnesscentrum voor ouderen, 20 assistentiewoningen, een WZC met 10 plaatsen kortverblijf, 50 ROB-bedden, nog eens 40 assistentiewoningen, een administratief blok, een DVC van 15 plaatsen en een Kinderdagverblijf. Op 14 maart 2016 werd het startsein gegeven voor de sloop van de oude kloostergebouwen en de kloostermuur. Op 1 april 2014 heeft de vzw Vijvens het WZC Home Nazareth overgenomen. Het WZC Home Nazareth wordt verder uitgebaat en biedt een thuis aan 18 bewoners. De vzw Vijvens huurt de gebouwen aan de eigenaars voor 9 jaar vanaf 1 april 2014. Door de zesde staatshervorming, de nieuwe financiering, het wegvallen van de VIPA -ubsidiëring en de negatieve beslissing van de erkenningskalender wordt de vzw Vijvens

in 2015 getroffen in de timing van haar werkzaamheden voor de site Waegebrughe. Een nieuwe blik op ouderenzorg in de toekomst wordt getoetst via een marktonderzoek en de verschuivingen binnen de zorgsector.

Vzw Vijvens beheert en exploiteert op dit ogenblik **3 woonzorgcentra** :

1. WZC Home Vijvens

Kloosterstraat 18
9750 Huise – Zingem
Tel. 09/ 383 57 02
Fax 09/383 66 24
info@vijvens.be

2. WZC Home Sint-Petrus

Ommegangstraat 22
9770 Kruishoutem
Tel. 09/333 30 11
Fax 09/333 30 74
info@stpetrus.be

3. WZC Home Nazareth *(overgenomen door Vijvens vzw in april 2014)*

Plezierstraat 17
9810 Nazareth
Tel. 09/386 48 57
www.homenazareth.be

Sinds 5 januari 2009 organiseert vzw Vijvens het centrum voor dagverzorging '**De Marolle**'. Het dagverzorgingscentrum 'De Marolle' wordt uitgebaat in een volledig aangepaste woning rechtover het woonzorgcentrum 'Home Sint-Petrus'.

Op 7 november 2017 opende **Residentie Ommegang**, een **GAW** met 9 appartementen 11 bewoners van Home Nazareth hun intrek genomen in de assistentiewoningen op de gelijkvloerse en de eerste verdieping.

De vzw Vijvens werkt aan de ontwikkeling van de **vierde nieuwe welzijns-campus 'site Waegebrughe'** in de Passionistenstraat 15 te 9770 Kruishoutem. Op deze site voorziet de vzw een inplanting van een nieuwe WZCampus met plaats voor 60 rusthuisbedden, 9 plaatsen kortverblijf (waaronder 2 plaatsen nachtopvang), 15 plaatsen dagverzorging, een project voor 7 jong-dementerenden, een lokaal dienstencentrum, 20 serviceflats, 30 assistentiewoningen of inleunflats en een kinderdagverblijf.

De oude kloostergebouwen op de site Waegebrughe aan de Marolle in Kruishoutem werden in maart 2016 volledig afgebroken. De bedoeling is dus om hier op termijn een volledige woonzorgcampus te huisvesten.

De **Raad van Bestuur** van vzw VIJVENS bestaat uit volgende leden:

Marchand Frank (voorzitter), Merlevede Paul, Van Huffel Marc, Van Overberghe Bart, De Clercq Heidi, Dhuyvetter Erik, Dhondt Marina, Nagels Georges, Matthys Liesbeth.

Contact :

Algemeen directeur : Rita Vande Moortele - tel. 09/333 30 11
Brouwerijstraat 22, 9770 Kruisem – info@stpetrus.be

85. VINCENTHOF (gemeente Oostakker)

De VZW Vincenthof, gegroeid uit een initiatief van de Zusters van Sint-Vincentius à Paulo beheert en exploiteert 2 woonzorgcentra met assistentiewoningen en 1 residentie van serviceflats in Oostakker.

Tel. 09/218 09 50
info@vincenthof.be

- **Woonzorg Sint-Elisabeth**
Gasthuisstraat 21-45
9041 Oostakker
- **Woonzorg Sint-Vincentius**
Gasthuisstraat 10
9041 Oostakker
- **Residentie Meerhout (8 seniorenflats)**
Meerhoutstraat 94
9041 Oostakker

Contactpersonen:

Afgevaardigd Bestuurder en Algemeen Directeur : Marc Lataire
Gasthuisstraat 10 9041 Oostakker
09/ 218 98 62
marc.l@vincenthof.be

Adjunct-Directeur : Els Vankerckhove
tel.nr. : 09/ 218 09 50
els.vk@vincenthof.be

86. VINSO (provincie West-Vlaanderen)



VINSO of **Vrij Initiatief Samenwerking Ouderenzorg** is een feitelijk samenwerkingsinitiatief van oorspronkelijk vier woonzorgcentra die opgericht werden door de **Congregatie "Zusters van Maria van Ingelmunster"**, nl. :

- **WZC Maria Rustoord** in Ingelmunster (behorend tot de groep De Hoeksteen)
- **WZC Sint Jozef** in Sint-Michiels,
- **WZC Ten Anker** in Nieuwpoort
- **WZC De Groene Verte** in Merkem (behorend tot de groep De Hoeksteen)

Later werd VINSO uitgebreid met :

- **WZC Sint-Anna** in Eernegem,
- **WZC Mater Amabilis** in Wervik (behorend tot de groep De Hoeksteen)
- **WZC Cassiers** in Houthulst (behorend tot de groep De Hoeksteen)

De jongste uitbreiding dateert uit 2013 en behelst

- **WZC Maria's Rustoord** in Dadizele
- **WZC Godtsvelde – Blijvelde** in Kortemark (behorend tot de groep De Hoeksteen)

Motieven tot samenwerking

- Huidig WZC is te beperkt qua middelen, mogelijkheden en competenties. Het WZC van de toekomst kan slechts blijven bestaan als er samengewerkt wordt op vlak van totaalbeleid.
- De situatie voor het management wordt voortdurend complexer: wetgeving, de nodige know how,... (professioneel en technisch kennisniveau).
- De nood aan kennis en vaardigheden op bedrijfseconomisch vlak groeit steeds. Ook op vlak van HR management worden de uitdagingen aanzienlijk door de sterke groei van de commerciële markt.
- Krachten kunnen gebundeld worden in diverse dossiers, de bestaande expertise in de huizen kan gedeeld worden.

VINSO heeft een maatschappelijke verantwoordelijkheid. Via overleg willen de voorzieningen zich blijven ontwikkelen in kwaliteitsvolle en gastvrije ouderenzorg, op maat van de zorgbehoevende oudere. Via overleg willen de voorzieningen hun medewerkers ondersteunen in die opdracht.

VINSO kiest voor autonomie in verbondenheid. De diverse leden van de groep blijven autonome rechtspersonen.

Contact:

Via de deelnemende Woonzorgcentra.

87. VIVALTO HOME BELGIUM nv (landelijk)



“VIVALTO HOME biedt onafhankelijke, afhankelijke of dementerende bejaarden een netwerk van rust- en verzorgingshuizen of serviceflats aan. De belangrijkste missie is gericht op een combinatie van levens- en verzorgingskwaliteit”.

Geschiedenis

De onderneming **Vivalto Home Belgium nv** werd opgericht op 18 mei 2009 op initiatief van meerdere Belgische en Franse investeerders, vooral afkomstig uit de sector van rusthuizen.. Vivalto Home Belgium N.V. (Brussel) heeft in 2017 vier rust- en verzorgingstehuizen (RVT's) aangekocht. In 2016 vatte Vivalto Home zijn uitbreiding richting Vlaanderen aan. In 2017 kocht het bedrijf al twee RVT's in de buurt van Antwerpen (woonzorgcentrum Molenheide in Wijnegem) en Kortrijk (WZC Eigentijd in Kuurne). Het versterkte zijn positie in Wallonië met de acquisitie van twee RVT's in Henegouwen, waar de groep nog niet aanwezig was (Manoir du Ménil in Brasménil en Pic au Vent in Doornik). Begin 2018 opende in het Brussels Hoofdstedelijk Gewest de nieuw gebouwde Residentie Vivalys met 150 bedden zijn deuren in Sint-Lambrechts-Woluwe.

De portefeuille zwelt daarmee aan tot 25 inrichtingen met 2.100 bedden. De uitbater van rust- en verzorgingstehuizen en assistentiewoningen houdt al zijn inrichtingen in eigendom aan. De expansie is het resultaat van een kapitaalsverhoging waaraan zowel de particuliere aandeelhouders als nieuwe institutionele aandeelhouders deelnamen. Met de recente investeringen verhoogt Vivalto Home Belgium zijn opvangcapaciteit met 600 bedden (+ 25%). De omzet was eind 2017 zowat 70 miljoen euro (49,5 miljoen euro in 2016).

Vestigingen

In Vlaanderen:

- **Akapella**, 1880 Kapellen-op-de-Bos
- **Molenheide**, 2110 Wijnegem
- **Eigen-tijd**, 9940 Kuurne
- **Stuivenberg**, Elsloo 44-48 9940 Evergem
- **Brembloem**, Patrijzenstraat 112 9940 Evergem

In Brussel:

- **Floréal**, 1180 Uccle
- **Vesper**, 1190 Forest
- **Vivalys**, 1200 Bruxelles

In Wallonië:

- **Aux Lilas de Bonlez**, 1325 Bonlez
- **Cédre Bleu**, 1370 Jodoigne
- **Cottage Rose**, 4000 Liège
- **Aux Hirondelles**, 4053 Embourg
- **Le Clos des Roses**, 4171 Poulseur

- **La Tonnelle**, 4280 Hannut
- **Au Vent Bocage**, 4431 Loncin
- **La Maison Dieu**, 4520 Antheit
- **La Marronnier**, 4530 Villers-le-Bouillet
- **La Méridienne**, 5081 Meux
- **L'Etrier d'Argent**, 5140 Sombreffe
- **Les Ardenelles**, 5140 Sombreffe
- **Le Centenaire**, 6200 Châtelet
- **L'Age d'Or**, 6600 Bastogne
- **L'Age d'Argent**, 6970 Tenneville
- **Pic au Vent**, 7500 Tournai
- **La Maison du Ménil**, 7604 Basménil

Raad van Bestuur:

- Guillaume RAOUX,
- VIVALTO HOME PARTNERS S.A. *(volgens Luxemburgs recht)*, vertegenwoordigd door Daniel CAILLE
- Nicolas PETROVIC
- Jean-Claude DEMEUSE

Chairman: Daniel CAILLE

CEO: Guillaume RAOUX

Deputy COO-Vlaanderen: Anthony CAFMEYER

Adres:

Vivalto Home Belgium nv
Domeinlaan 15,
1190 VORST

88. VIVES vzw (provincie Oost-Vlaanderen) => CONECTO vzw

De benaming Vives is in de loop van 2018 gewijzigd, met name in: "CONECTO vzw"

Vives vzw, opgericht in de schoot van de Zusters van de Onbevleete Ontvangenis Apostolinnen van Gent (eigenlijk Congregatie van de Zusters van de Onbevleete Ontvangenis), groepeerde een drietal ouderenvoorzieningen in de provincie Oost-Vlaanderen.

- **WZC O.L.V. Ter Rive, Sint-Pieternieuwstraat 115 in Gent**



- **Zorgresidentie Heilige Familie, Molenstraat 32 in 9130 Kieldrecht**



- **Residentie Rozendael Servicerresidentie in 9000 Gent**



Maatschappelijke zetel :

VIVES vzw
Sint-Pietersnieuwstraat 115 te 9000 Gent
Tel. 09/224 29 91

Algemeen directeur : Geert Polfliet

De VIVES-voorzieningen zijn lid van de groep **PLACIDUS (58)**

89. VULPIA CARE GROUP (landelijk)



In 1996 startte Luc Van Moerzeke in de zorgsector met de overname van woonzorgcentrum Beukenhof in Kalmthout. Er volgden verschillende overnames in Vlaanderen en in 2002 werden de activiteiten gebundeld onder de naam Vulpia. Het is de koepel waaronder de exploitatietak Vulpia Care en de vastgoedtak Vulpia Real Estate opereren. Deze structuur geeft Vulpia de unieke mogelijkheid om woonzorgcentra te bouwen of te renoveren op maat van onze exploitaties.

Sinds 2007 heeft de groep ook een landelijke dekking met residenties in Wallonië en de Brusselse rand. Ondertussen is Vulpia met meer dan 900 personeelsleden, zo'n 1500 zorgkamers en 175 assistentiewoningen één van de grootste spelers in de ouderenzorg. Met een potentieel van meer dan 2000 bijkomende woongelegenheden willen we onze marktpositie in de komende jaren niet enkel bestendigen maar verder versterken.

Op dit ogenblik heeft VULPIA 36 woonzorgcentra in exploitatie en 27 serviceflats/assistentiewoningen.

VULPIA is vragende partij voor het opzetten van publiek-private samenwerkingsprojecten voor de ontwikkeling, exploitatie en ondersteuning van rusthuizen en voor het ontwikkelen van nieuwe zorgconcepten.

In dit verband nam Vulpia in juni 2013 het initiatief tot de oprichting van de coöperatieve vennootschap VULPIA SHARE.

Deze verwerft coöperatief kapitaal voor de ontwikkeling van aangepaste wooninfrastructuur voor ouderen en zorgbehoevende personen.

Woonzorgcentra in Vlaanderen :

Provincie Antwerpen :

- Villa Ter Molen, 2940 Stabroek, Dorpsstraat 65A – 03/302 41 00 – Dagelijks verantwoordelijke: Else Bouwens
- Residentie Windekind, 2800 Mechelen, Lange Heergracht, 61- 015/21 06 45 – Dagelijks verantwoordelijke: Wilfried Dierick
- Boeyendaalhof, 2270 Herenthout, Itegemsesteenweg 3 – 014/50 21 20 – Dagelijks verantwoordelijke: Ingrid Bierinckx
- *Driesenhof, Herenthout (Assistentiewoningen)*
- De Nieuwe Kaai *, 2300 Turnhout, Nieuwe Kaai 5 – 014/70 20 00 – Dagelijks verantwoordelijke: Ann Houtmeyers
- Aan de Kaai *, 2300 Turnhout, Antoine Coppenslaan 33 – 014/40 22 00 – Dagelijks verantwoordelijke: Ann Houtmeyers
- Arthur **, 2018 Antwerpen, Solvynsstraat 80 – 03/216 80 10 – Dagelijks verantwoordelijke: Isabel Vangompel
- Halmolen, 2980 Halle-Zoersel, Halmolenweg 68 – 03/380 12 00 – Dagelijks verantwoordelijke: Philippe Campo
- De Veldekens, 2600 Berchem, Grote Weide 2 – 03/340 46 80 – Dagelijks verantwoordelijke: Jan Janssens
- Beukenhof, 2920 Kalmthout, Heidestatiestraat 32 – 03/620 17 40 – Dagelijks verantwoordelijke: Joppe Wils

- De Linde, 2800 Mechelen, Abeelstraat 77 – 015/43 07 07 – Dagelijks verantwoordelijke: Marleen Cop

() Care Property Invest (voorheen Serviceflats Invest) bekomt de acquisitie van 100% van de aandelen van de vennootschappen NV CROONENBURG en NV B. TURNHOUT op 18 september 2015. Deze vennootschappen zijn ieder eigenaar van een woonzorgcentrum te Turnhout, met name WZC Aan De Kaai en WZC De Nieuwe Kaai.*

*(**) Vervangt 'Huize Fabiola' en 'Seniorie Ten Clercken'.*

Provincie Limburg

1. Leopoldspark, 3970 Leopoldsburg, Hertogin Van Brabantplein 27 - 011/57 98 00 – Dagelijks verantwoordelijke: Stien Wouters
2. Bocasa *******, 3550 Bolderberg, Vrunstraat 15-17 – 011/24 66 00 – Dagelijks verantwoordelijke: Hilde Dierckx
3. Residentie Villa Temporis, 3500 Hasselt, Excelsiorlaan 6 -011/43 08 80 – Dagelijks verantwoordelijke: Dina Pavone
4. Aan de Beverdijk, 3930 Hamont-Achel, Beverbekerdijk 7 – 011/80 00 34 – Dagelijks verantwoordelijke : Piet Borma

*(***) Verzekeraar Ethias bereikte begin 2015 een akkoord met de vastgoedentiteit Vulpia Real Estate voor de aankoop van het gloednieuwe BoCasa, met een huidige capaciteit van 90 woonegelegenheden in het woonzorgcentrum en 10 assistentiewoningen. De overige assistentiewoningen van het project werden eerder (door de oorspronkelijke ontwikkelaar) particulier verkocht. Met de aankoop van de site bestendigt de verzekeraar haar investeringsstrategie in de zorgsector.*

De site in Bolderberg, in de Limburgse gemeente Heusden-Zolder, is sinds september 2013 operationeel en werd gebouwd in 2 fasen. De laatste fase werd in de zomer 2014 opgeleverd en in gebruik genomen. Ethias is enkel eigenaar van het onroerend goed; de uitbating van de site, met inbegrip van een brasserie, wordt voor de volgende 27 jaar overgelaten aan de zorgtak van de groep Vulpia.

Provincie Oost-Vlaanderen

- Vroomstalle, 9032 Wondelgem, Evergemsesteenweg 151 – 09/250 90 90 – Dagelijks verantwoordelijke: Johan De Gheselle
- Residentie 't Neerhof, 9660 Brakel-Elst, Nieuwstraat 67 – 055/42 40 24 – Dagelijks verantwoordelijke: Peter Mornie
- Kartuizerhof, 9570 Sint-Martens-Lierde, Tempel 20B-20C – 055/89 03 89 – Dagelijks verantwoordelijke : Nancy Bruylant
- Residentie Brugse Vaart, 9030 Mariakerke, Brugsevaart 5 – 09/261 01 00 – Dagelijks verantwoordelijke: Jan Van Landeghem

Provincie Vlaams-Brabant

- Residentie 't Spelthof, 3211 Binkom, Kerkstraat 5 – 016/63 47 59 – Dagelijks verantwoordelijke: Patrick Nelissen
- *Residentie De Laak (Assistentiewoningen)*
- Residentie Twee Poorten, 3300 Tienen, Raeymaeckersvest 30 – 016/76 89 00 – Dagelijks verantwoordelijke: Cindy Jonckman
- Residentie Demerhof, 3200 Aarschot, Wissenstraat 22 – 016/26 96 00 – Dagelijks verantwoordelijke: Peter Everaert
- Residentie Den Boogaard, 3380 Glabbeek, Stationsstraat 2a – 016/46 92 00 – Dagelijks verantwoordelijke: Wendy Vanesch
- *'t Fruithof (Assistentiewoningen)*
- Residentie Blaret, 1640 Sint-Genesius-Rode, Zoomlaan 1 – 02/892 02 02 – Dagelijks verantwoordelijke: Quentin van Innis

- Vuereveld, 1970 Wezembeek-Oppem, Astridlaan 93 – 02/287 88 88 – Dagelijks verantwoordelijke: Ann Neukermans
- Poortvelde, 3200 Aarschot, Jan Hammeneckerlaan 4 -016/45 21 00 – Dagelijks verantwoordelijke: Werner Van Uytven
- Palmyra, 1620 Drogenbos, Zennebeemd 13-15 – 02/378 25 41 – Dagelijks verantwoordelijke: Mehdi Van Nuijs
- Residentie Maria Assumpta, 1700 Dilbeek, Henri Moeremanslaan 8 – 02/466 12 72 – Dagelijks verantwoordelijke: Marc Neuteleers
- Residentie Tombeekheyde, 3090 Overijse, Waversesteenweg 331 – 02/237 04 00 – Dagelijks verantwoordelijke: Hans Janssoone

Provincie West-Vlaanderen

- Huis aan Zee, 8370 Blankenberge, Maurice Devriendtlaan 15 – 050/43 24 70 – Dagelijks verantwoordelijke: Eveline Pollet
- *La Vigie, Koksijde (Assistentiewoningen)*

Woonzorgcentra in het Brussel Hoofdstedelijk Gewest :

- Residentie Van de Vrede, 1140 Evere, Frans Léonstraat 40 – 02/215 90 78 – Dagelijks verantwoordelijke: Carlo Luyten
- Residentie Prince de Liège, 1080 Sint-Jans-Molenbeek, Mettewielaan 266 – 02/411 39 89 – Dagelijks verantwoordelijke: Jennifer Holsters
- Residentie Aldante, 1081 Koekelberg, M.L.Uytroeverstraat 1 – 02/412 13 10 – Dagelijks verantwoordelijke: Najat Idrissi
- Residentie Clos Bizet, 1070 Anderlecht, Bergensesteenweg 901-909 – 02/287 10 00 – Dagelijks verantwoordelijke: Guy Stercq

Woonzorgcentra in Wallonië :

Provincie Luik

- La Chartreuse, 4020 Luik, Rue Thier de la Chartreuse 47 – 04/340 57 00 – Dagelijks verantwoordelijke: Marc Baszezynski
- Franki, 4020 Luik, Rue Gretry 196 – 04/340 50 10 – Dagelijks verantwoordelijke: Abdelkebir Hajaoui
- La Ferme Blanche, 4350 Pousset, Rue Modeste Rigo 10 – 019/60 70 80 – Dagelijks verantwoordelijke : Sabine Pressia

Provincie Luxemburg

- Résidence Bois de Bernihè, 6800 Libramont, Avenue de Houfalize 65 – 061 22 58 58 – Dagelijks verantwoordelijke : Maryse Chenot

Provincie Namen

- Résidence Véronique, 5377 Baillonville, Route de France 2a – 086/66 09 00 – Dagelijks verantwoordelijke : Florence Dumont

Projecten :

- **Hanswijk, Mechelen**
In de Mechelse Hanswijkbuurt realiseert Vulpia een nieuwbouwcomplex met 80 woonzorgkamers en 39 assistentiewoningen. Hanswijk hoopt eind 2019 de deuren te openen.

- **Residentie Mettewie, Sint-Jans-Molenbeek**
Residentie Mettewie bevindt zich op de hoek van de Louis Mettewie- en Condorlaan. De residentie telt 117 eenpersoonskamers en 24 comfortabele en lichte assistentiewoningen.
- **Instituut Henri Jaspar, Kraainem**
Vulpia werkt momenteel aan de renovatie van het Instituut Henri Jaspar. In dit monumentale gebouw worden 30 luxueuze assistentiewoningen ingericht.
- **Duinenzee, De Panne**
Dit vroegere vakantiecentrum van Dexia wordt gerenoveerd tot een woonzorgcentrum met 60 kamers en 110 assistentiewoningen.

VULPIA nam 3 woonzorgcentra van GROEP OASE WOONZORG (35) over.

Drie rusthuizen van de groep Oase Woonzorg in **Tienen**, **Aarschot** en **Binkom** worden overgenomen door **VULPIA (89)**.

Contact:

Vulpia Real Estate cvba, Leopoldstraat 48, 2920 Kalmthout
03/680 29 90
CEO : Luc Van Moerzeke
info@vulpia.be
www.vulpia.be

90. WELZIJNSCAMPUS HUIZE SINT-ANNA (gemeente Lanaken)



Groepeert 2 woonzorgcentra in de gemeente Lanaken :

1. Woonzorgcentrum LUDINACA (vanaf 3 oktober 2017 : voorheen 'WZC Huize Sint-Anna')

Gasthuisstraat 32

3620 Lanaken

Tel: 089 72 13 12

Fax: 089 71 68 03

soc.dienst.HSA@huizestanna.be

(111 bedden)

2. Woonzorgcentrum BESSEMERBERG

Bessemerstraat 476

3620 Lanaken

Tel: 089 71 03 60

Fax: 089 71 03 68

soc.dienst.BSB@huizestanna.be

(130 bedden)

Algemeen directeur:

Patrick Claes – Patrick.claes@huizestanna.be - tel. 089/71 03 60

Verantwoordelijke bewonerszorg:

Els Panis - els.panis@huizestanna.be - 089 72 13 12

HR-verantwoordelijke – Preventieadviseur:

Ilse Grondelaers – ilse.grondelaers@huizestanna.be - tel. 089/71 03 64

Woonzorg Lanaken vzw

De gemeente Lanaken en het OCMW Lanaken bouwen op basis van een Masterplan Woonzorg een zorgcampus uit. Deze campus is gelegen op de terreinen van het vroegere rusthuis Huize Sint-Anna en de serviceflats van het OCMW. Voor de realisatie van deze zorgcampus zijn het gemeentebestuur, het OCMW en de vzw Huize Sint-Anna een samenwerkingsverband aangegaan in de vorm van een vzw met de naam 'Woonzorg Lanaken'.

In een eerste fase werden de bestaande 34 serviceflats uitgebreid met 12 à 14 assistentiewoningen.

In een volgende fase willen de gemeente, het OCMW en Huize Sint-Anna via deze vzw overgaan tot de bouw van een dienstencentrum.

Een zorgboulevard moet het geheel met mekaar verbinden.

91. WERKEN GLORIEUX vzw (gemeente Ronse)

De vzw Werken Glorieux werd opgericht in september 1982. Haar statuten werden herzien en aangepast aan de nieuwe vzw-wetgeving en goedgekeurd op de Algemene Vergadering van 18 december 2003. Zij werden gepubliceerd in het Belgisch Staatsblad op 16/03/2004.

Ouderenzorg Glorieux maakt deel uit van de grote Zorggroep vzw Werken Glorieux.

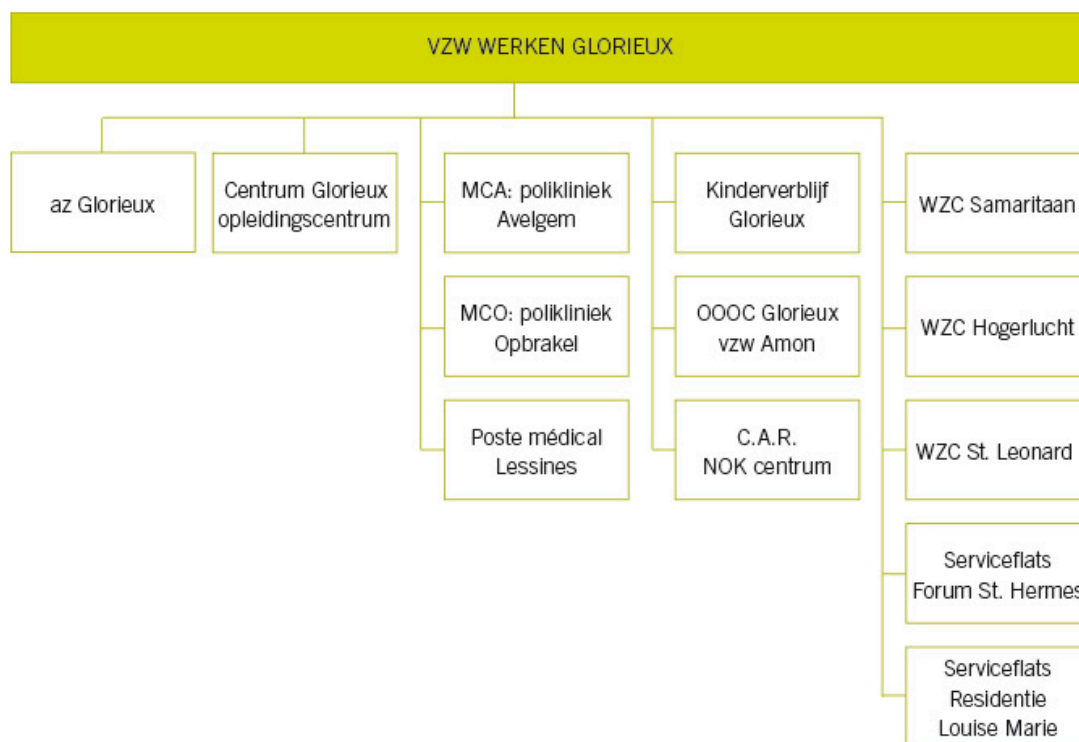

Deze zorggroep biedt met het Algemeen Ziekenhuis Glorieux en de voorzieningen binnen Ouderenzorg en Kind- en Jeugdzorg een totaalzorg in de Vlaamse Ardennen.



Ouderenzorg Glorieux biedt plaats aan ruim 300 ouderen op 4 campussen:

Op het vlak van de ouderenvoorzieningen groepeerde **Ouderenzorg Glorieux** 3 woonzorgcentra en 3 Serviceflatresidenties ('Jericho', 'Forum Sint-Hermes' en 'Residentie Louise Marie') en biedt plaats aan ruim 300 ouderen op 4 campussen

In Nukerke-Maarkedal:

- **WZC De Samaritaan**, Glorieuxstraat 7-9, 9681 Nukerke met 148 woongelegenheden, waarvan 6 eenheden voor kortverblijf (tel. 055/23 62 20 - samaritaan@werken-glorieux.be)
Contactpersoon: Dhr. Wim Wijbaillie
- **GAW Assistentiewoningen Jericho** – 20 AW op de site van WZC De Samaritaan
- **WZC Sint-Leonard**, Louise Mariestraat 19, 9680 Etikhove: 47 woongelegenheden (tel. 055/23 69 52 - sint.leonard@werken-glorieux.be)
Contactpersoon: mevr. A. Van Overmeeren

- **Serviceflats Residentie Louise Marie**, Louise Mariestraat 19, 9680 Etikhove - 6 serviceflats

In Ronse:

- **WZC Hogerlucht**, Kammeland 59, 9600 Ronse
met 48 woonegelegenheden, waarvan 1 eenheid voor kortverblijf
(el. 055/23 35 11 - rvt.hogerlucht@werken-glorieux.be)
Contactpersoon: Mevr. M. Lourette
- **Groep van Assistentiewoningen Forum Sint-Hermes**, Glorieuxlaan 55, 9600 Ronse
– Campus met 50 serviceflats

Contactpersoon :

Directeur Ouderenzorg: Dhr. Wim Wijbaillie
tel. 055/23 62 14
wim.wijbaillie@werken-glorieux.be

92. WONEN MET ZORG (Oost-Vlaanderen) => 30. EXALTA



De groep WONEN MET ZORG omvat:

- **WZC SINT-VINCENTIUS vzw**, Kanunnik P.J. Triestlaan 4, 9080 Zaffelare,
- **WZC MORGENSTER vzw**, Gentse Steenweg 122-124, 8340 Sijsele
- **WZC SINT-JOZEF vzw**, Molenaarsstraat 34, 9000 Gent

alle lid van de **TABOR GROEP vzw (78)**

Precies 200 jaar na haar oprichting nam het bestuur van de Congregatie Zusters van Liefde Jezus en Maria de beslissing in deze regio een stap terug te zetten en het bestuur over te dragen aan een nieuwe, jonge generatie van professionele leken. Als gevolg hiervan werd op 30 mei 2002 de **netwerkorganisatie Tabor vzw** opgericht.

In 2006 werd **WZC Sint-Vincentius vzw** samen met **WZC Morgenster vzw** te Sijsele en **WZC Sint-Jozef vzw** te Gent onder de hoede genomen van de algemeen directeur. Dit resulteerde in de groep '**Wonen met zorg**' die op vandaag een overkoepelend directiecomité, staf en administratieve dienst kent.

Ook het **ECD Paradox** (*ExpertiseCentrum Dementie*) Molenaarsstraat 34, 9000 Gent behoort tot deze groep.

Voorzitter Raad van Bestuur: Hugo Bulté

Algemeen directeur: Wouter Sonnevillie

Financieel-administratief directeur: Bart Claeys

WONEN MET ZORG en FOCUS-PLUS vzw fusioneren tot EXALTA (30).

Op 1 januari 2020 fusioneren de woonzorgcentra van **WONEN MET ZORG**

- **WZC Sint-Jozef vzw** in Gent
 - **WZC Sint-Vincentius vzw** in Zaffelare
 - **WZC Morgenster vzw** in Sijsele
 - en het expertisecentrum Dementie ECD Paradox
- met **FOCUS-PLUS vzw**, een voorziening uit de sector voor personen met een handicap. De voorzieningen verenigen zich vanaf 2020 onder de naam EXALTA.

93. WOON- EN ZORGCENTRA DE FOYER vzw (Gent en omstreken)



Het begin van de vzw Woon- en Zorgcentra De Foyer gaat terug tot 1924 toen de vzw werd opgericht onder de naam 'Le Foyer de la Femme' en wordt nu vanuit een waardengedreven visie en een expliciete mensvisie aangestuurd, zonder enige filosofische of religieuze keuze voorop te stellen.

De Foyer is momenteel initiatiefnemer van **4 woonzorgcentra** :

1. WZC De Zilvermolen

Heerweg-Zuid 126

9052 Zwijnaarde

Tel. 09/222 52 89

Fax 09/220 67 14

"Residentie Avondsterre heeft begin 2014 de deuren gesloten en is vervangen door het nieuwbouwproject "De Zilvermolen" in Zwijnaarde; Care Invest Zwijnaarde nv is een nagenoeg 100 % dochtervennootschap van de vzw Woon- en Zorgcentra De Foyer en is speciaal opgericht om het vastgoed van WZC De Zilvermolente realiseren. Het gebouw wordt gerealiseerd met een projectfinanciering van Triodos Bank. Care Invest Zwijnaarde nv verkoopt assistentiewoningen of woonzorgkamers, samen met het aandeel in de gemeenschappelijke ruimtes. Hellebaut Vastgoed is aangesteld om de potentiële koper te begeleiden. Vzw Woon- en Zorgcentra De Foyer is verantwoordelijk voor de exploitatie".

2. Huize Arion (kleinschalig wzc voor valide bejaarden)

Begoniastraat 79

9052 Zwijnaarde (Gent)

Tel. 09/245 18 31

3. WZC Weverbos

WZC Weverbos (een nieuw WZC) beschikt over assistentiewoningen, woonzorgkamers en kortverblijf.

Het gelijkvloers (De Braem) is speciaal gericht op personen met dementie. Zij hebben hun eigen

afgebakende tuin met veilige planten die aan herinneringen aan vroeger stimuleren. De eerste

verdieping (De Vlier) is volledig toegankelijk voor zorgbehoevende ouderen. De tweede verdieping

(De Plataan) is voorzien voor assistentiewoningen.

Jan Van Aelbroecklaan 64

9050 Gentbrugge

Tel. 09/330 10 01

Fax 09/252 24 22

2. WZC Zilversterre

Kortrijksesteenweg 775

9000 Gent



Daarnaast beheert de vzw De Foyer in het kader van Zorgcampus Glorieux **assistentiewoningen**, gelegen in de Sint-Jozefstraat 1bA te 9041 Oostakker.

Nieuwbouwproject : "Hof Van Waas" is één van de geplande nieuwbouwprojecten van de vzw De Foyer, die in Gent en omstreken bouwt aan een middelgrote rusthuisgroep. 'Hof van Waas' is een nieuwbouw in de gemeente Waasmunster waar plaats zal zijn voor 26 rusthuisbewoners. Er komen ook 90 serviceflats. De nv Hof van Waas, die de bouwaanvraag indient, is een 100% dochtervennootschap van de vzw Woon- en Zorgcentra De Foyer. De exploitatie van het project zal vanuit de vzw Woon- en Zorgcentra De Foyer gebeuren".

Contactadres :

vzw Woon- en Zorgcentra De Foyer , Heerweg 5, 9000 Zwijnaarde
Tel. 09/222 52 89
info@wzcdefoyer.be

Raad van Bestuur:

Roger Claeys, Voorzitter
Ronald De Buck, Afgevaardigd Bestuurder
An De Moor
Nelly Muyllaert
José Van Ooteghem

Directie:

Ronald De Buck, afgevaardigd bestuurder en directeur ZC Glorieux
Kristel Roelandt, financieel directeur
Dieter Claus, directeur WZC De Zilvermolen
Danny Verstraete, directeur WZC Zilversterre
Luc De Kimpe, directeur WZC Weverbos

94. WOONZORG SAMEN OUDER vzw (Waasland)

Omvat **SENIORENZORG ZUSTERS JOZEFIENEN (69)** en **OUDERENZORG TRIADE (55)**

De vzw **WOONZORG SAMEN**werkingsverband **OUDE**Renzorg Waasland of kortweg **vzw Woonzorg Samen Ouder** heeft drie pijlers :

- Vzw Ouderenzorg Zusters Jozefiënen (OZJ) met **WZC Heilig-Hart-Tereken** en **WZC Het Hof**
- Vzw Patrimonium
- Vzw Ouderenzorg Triade met **WZC De Ark** en **WZC Grootenbosch**

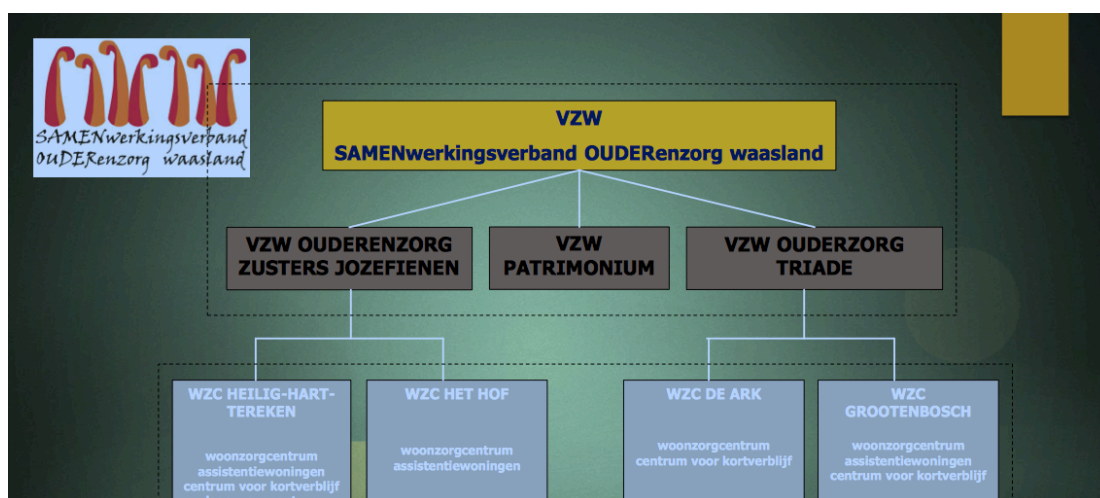

en groepeert volgende woonzorgcentra :

- **WZC Grootbosch** , Oude Zandstraat 97, 9120 Beveren - 03/750 28 20 – Hilde Servotte
- **WZC De Ark**, Kalkstraat 48, 9100 Sint-Niklaas – 03/780 94 11 – Hilde Servotte
- **WZC Het Hof**, Hofstraat, 134-138, 9100 Sint-Niklaas – 03/780 94 11 – Hilde Servotte
- **WZC Heilig-Hart-Tereken**, Tereken 14 en Schoolstraat 226, 9100 Sint-Niklaas – 03/780 53 40 - Hilde Servotte
- **WZC Hofstede**, Gentse Baan 47, Sint-Niklaas – 03/435 92 10 - Hilde Servotte
- **WZC 't Heuvelveld**, Molenstraat 41, 9250 Waasmunster – 052/25 13 20 (Hilde Buyl)

De kantoren van vzw Woonzorg Samen Ouder zijn gehuisvest op de site van WZC Heilig Hart - Tereken, Tereken 14 te 9100 Sint-Niklaas.

Samenstelling Raad van Bestuur :

Voorzitter : Dhr. Koen Michiels

Afgevaardigd bestuurder : Dhr. Geert Vercauteren

Secretaris : Mevr. Gaby Bogaert

Leden Raad van Bestuur : Dhr. Stefan Van den Brouck, Dhr. Daniël Amelinckx, Dhr. Diëgo Van den Poel, Dhr. Marc Vermeire, Dhr. Herman Nys.

Samenstelling Directiecomité :

Dhr. Geert Vercauteren, afgevaardigd bestuurder

Mevr. Carla Put, administratief-financieel directeur

Mevr. Hilde Servotte, algemeen directeur WZC H. Hart - Tereken, wzc Het Hof, wzc Hofstede, WZC De Ark, WZC Grootenbosch

Mevr. Hilde Buyl, directeur WZC 't Heuvelveld

Dhr. Bruno Van Dam, manager Zorg en Wonen.

95. WOONZORGCENTRUM HEILIG HART (Oudenaarde)

Het woonzorgcentrum H.Hart (**met 2 campussen**) biedt residentiële ouderenzorg aan in Oudenaarde.

* Woonzorgcentrum CAMPUS H. HART

Marboroughlaan 3
9700 Oudenaarde
Tel. 055/33 48 61
Fax 055/30 17 95

Contactpersoon :

Katrien Nelissen, algemeen directeur (katrien.nelissen@wzchhart.be)

* Woonzorgcentrum CAMPUS KLOOSTERHOF PAMELE

Grachtschelde 2
9700 Oudenaarde
Tel. 055/23 17 75
Fax 055/21 97 42

Contactpersoon:

Katrien Nelissen, algemeen directeur

Maakt deel uit van NoVA vzw - NETWERK OUDERENZORG VLAAMSE ARDENNEN (48)

96. WOONZORGCENTRUM VEILIGE HAVE vzw

Op 15 juli 1898 komen vier zusters van de **Congregatie der Zusters van Liefde van de Verrezen Zaligmaker** uit Gent, in Aalter aan en starten op vraag van de Pastoor Dalschaert, een rusthuis dat "Hospice Sint Antonius" werd genoemd. Zij nemen er de zorg op zich voor 59 bejaarden. Het gebouw langs de straatkant naast de kapel is het oorspronkelijk rusthuis. Het werd gebouwd op gronden die geschonken waren door onderwijzer Francis Rombaut. Daar stond vroeger ook zijn woning waar jarenlang school werd gehouden. De Congregatie der Zusters van Liefde van de Verrezen Zaligmaker zal in 1956 worden opgenomen in de "Zustergemeenschap van de H. Jozef", die in Gent de Kliniek H. Familie, beter gekend onder de naam "De Briel", het huidige AZ Sint-Lucas, beheerde. Sindsdien heeft het rusthuis een nauwe band met dit ziekenhuis dat op de campus van Veilige Have trouwens een radiologie, polyklinische consultatiedienst en hemodialysecentrum heeft uitgebouwd.

De vzw "Congregatie der Zusters van Liefde van de Verrezen Zaligmaker" waarvan de naam in 1996 gewijzigd werd in vzw "De Hoop" droeg met ingang van 1 januari 1993 het exploitatiefonds van het rusthuis over aan de in december 1992 opgerichte vzw "Veilige Have Sint Antonius" en verleende aan deze vzw die in 1998 de huidige benaming "**vzw Woon-en Zorgcentrum Veilige Have**" kreeg een erfpacht van 99 jaar. In de Raad van Bestuur van de vzw "Woon-en Zorgcentrum Veilige Have" werden op dat ogenblik ook leken opgenomen. De zustergemeenschap trok zich in 2002 volledig uit het bestuur.

Vzw Woonzorgcentrum Veilige Have beschikt over:

- een **Rust-en verzorgingstehuis "ZORGHAVE"** van 143 woonegelegenheden voor al dan niet hulpbehoevende senioren.

Adres : Lostraat 28 te 9880 Aalter

Tel. 09/374 95 11

info@veiligehave.be

- een **Rust-en verzorgingstehuis "WOONHAVE"** van 145 woonegelegenheden voor licht zorgbehoevende of dementerende ouderen.

Adres : Lostraat 26 te 9880 Aalter.

Daarnaast beschikt WZC Veilige Have over :

- 80 serviceflats,
- een centrum voor dagverzorging,
- 16 kamers voor kortverblijf
- een dienstencentrum "Kerkem" te Aalter
- een dienstencentrum "De oude Smisse" te Maria-Aalter.

Betrokkenheid van VEILIGE HAVE in het nieuwe Woonzorgcentrum ZILVERBOS Zelzate

Het **AZ Sint-Lucas** in Gent, het Aalterse **Woonzorgcentrum Veilige Have**, het **OCMW van Zelzate** en het **gemeentebestuur van Zelzate** hebben de samenwerkingsovereenkomst getekend voor de uitbating van het **nieuwe Woonzorgcentrum 'ZILVERBOS'**.

Met de ondertekening van een samenwerkingsovereenkomst werd de nieuwe '**vzw Zilverbos**' op 3 november 2015 officieel opgericht. Deze vzw nam op 1 januari 2016 het nieuwe, nog in opbouw zijnde OCMW-woonzorgcentrum over en staat in voor de volledige uitbating.

Guido De Wilde is voorzitter van WZC Zilverbos, WZC De Veilige Have en van de vzw De Lieve (zie hierna).

Directeur is Greet Verspreet.

Een nieuw initiatief in het kader van WOONZORGCENTRUM VEILIGE HAVE is **HOTEL MET ZORG "DEN BRIEL"** : een project (*fase 1 : realisatie 01.09.16 - 30.03.2019*)
tesamen met de bouw van 66 assistentiewoningen en 2 eengezinswoningen.
Het hotel met zorg "Den Briel" is een hotel waar mensen kunnen verblijven in het kader van een revalidatieprogramma na een ziekenhuisopname en waar ook senioren kunnen worden opgenomen in afwachting van een definitieve plaatsing in een woonzorgcentrum.
De uitbating van het hotel met zorg is in handen van **vzw DE LIEVE**, Vogelenzang 24, 9000 Gent.

97. WOONZORGCOLLECTIEF (regio Antwerpen)



Het WoonZorgCollectief is een samenwerkingsverband tussen de 10 ouderenvoorzieningen :

1. vzw Compostela

- WZC Compostela, Doolweg 6 te 2150 Borsbeek (03/366 50 90)
- WZC Cantershof, René Verbeecklaan 5 te 2540 Hove (03/454 02 08)
- WZC Czagani, Kapelstraat 64 te 2520 Broechem (03/475 10 10)
- GAW Cavell, Jozef de Bomstraat 47 te 2018 Antwerpen (03/248 45 29)
- WZC Cocoon, Schulstraat 47 te 2018 Antwerpen (03/238 54 71)
- WZC Cleo, Van Vaerenberghstraat 31 te 2600 Berchem (03/281 13 98)

2. vzw De Wijtshage

- WZC De Wijtshage, 's Herenbaan 170 te 2840 Rumst-Reet (03/880 30 11)

3. vzw Welvaart

- WZC Welvaart, Hoogboomsteenweg 124 te 2950 Kapellen (03/660 06 90)
- WZC Eikendal, Hoogboomsteenweg 288/1 te 2950 Kapellen (03/330 14 00)

4. OCMW Brecht

- WZC Sint-Maria, Gasthuisstraat 11 te 2960 Brecht (03/330 11 40)

Project:

Er is een **nieuw woonzorgcentrum** gepland in de Beekboshoeke in **Waarloos**. Het moet klaar zijn in het voorjaar van 2022.

De eerste bouwaanvraag werd 7 jaar geleden door vzw Compostela uit Borsbeek ingediend. Tijdens die periode werd er een ware procedureslag gestreden, tussen de vzw en de omwonenden. De opening is gepland in het voorjaar van 2022 onder de naam '**WZC CORALIA**'. De opening is gepland in het voorjaar van 2022 onder de naam '**WZC CORALIA**'.

Historiek van Woonzorgcollectief

Er bestonden reeds lange tijd een informele samenwerking en vriendschappelijke contacten tussen de verschillende organisaties. Om het hoofd te bieden aan de toenemende complexiteit van bestuur en beleid werd beslist de bestaande samenwerking te formaliseren en werd in 2014 een overeenkomst opgesteld en ondertekend door alle betrokken partijen. In 2015 kreeg deze groepering de naam WoonZorgCollectief.

De groepering WoonZorgCollectief betekent een samenwerkingsverband en geenszins een fusie. Dit wil zeggen dat elke voorziening haar eigenheid en **bestuurlijke en financiële autonomie** behoudt. Alle voorzieningen zijn **gelijkwaardig** en zijn een meerwaarde voor de groepering. De voorzieningen gaan met deze samenwerking een **duurzaam engagement** aan gebaseerd op **overleg en transparantie**.

Door samen te werken trachten we onze kwaliteitsvolle zorg voor ouderen naar een hoger niveau te tillen en een sterke positie te behouden binnen de ouderenzorg.

Het WoonZorgCollectief werkt samen op allerlei domeinen:

- **bewoners en gebruikers:** afstemmen van zorgbeleid en zorgaanbod, opstellen van procedures, afnemen van tevredenheidsenquêtes, uitwisselen van zinvolle activiteiten en kwaliteitsprojecten, samen innoveren,...
- **medewerkers:** organiseren van vormingen, training en opleidingsinitiatieven op groepsniveau, uitwisselen van experts en medewerkers met specifieke competenties, gezamenlijke personeelsfestiviteiten, vieringen of symposia,...
- **management:** deelname aan interne en externe overlegstructuren, afstemmen van beleid en visie, benchmarking, samenaankoop, ondersteuning bij bouwwerken, opmaak dossiers,...
- **overheid:** als één groep met één standpunt bij representatie en belangenbehartiging binnen en buiten de sector.

Het WoonZorgCollectief biedt aan valide, semi-valide en zorgbehoevende ouderen een zeer grote waaier aan thuisondersteunende en thuisvervangende diensten en voorzieningen

- **852 woongelegenheden in 9 woonzorgcentra**
- **20 woongelegenheden in 6 centra voor kortverblijf**
- **313 assistentiewoningen in 8 groepen van assistentiewoningen**
- **60 verblijfseenheden in 4 dagverzorgingscentra**
- **3 lokale dienstencentra.**

De voorzieningen van deze groepering kunnen samen rekenen op ongeveer **900 medewerkers** en meer dan **260 vrijwilligers** die zich inzetten voor de zorg van bewoners en gebruikers.

Dagelijks draagt de groepering zorg voor zo'n **1300 ouderen**.

Contact : geen specifiek aanspreekpunt. Contacten gebeuren via één van de 10 voorzieningen.

.

98. WOONZORGGROEP ARENDONK (Kempen)



Woonzorggroep Arendonk is ontstaan uit de fusie van:

- **Woonzorgcentrum De Hoge Heide** (behorende tot de groep Kristelijke Medico-Sociale Instellingen van de CM van Turnhout - (41) en
- **OCMW-Woonzorgcentrum Sint Isabella.**

De fusie van de twee woonzorgcentra is een gevolg van een zorgvuldig traject dat in 2016 werd gestart met een ouderenbehoefteonderzoek in Arendonk.

Door het samenbrengen van middelen, expertise en mensen komt zorg op maat veel dichterbij. Sinds 1 juli 2018 opereren beide woonzorgcentra onder de vzw Woonzorggroep Arendonk (WZGA).

De groep telt 220 bewoners die verdeeld wonen over **twee campussen**:

- **Campus De Vrijheid**, Vrijheid 100 Arendonk (tel. 014/40 10 10) en
Marc Proost, woonzorgmanager De Vrijheid – marc.proost@wzga.be – 014 40 10 20
 - Ria Janssen – ria.janssen@wzga.be – 014 40 10 26
 - Verantwoordelijk voor De willekom en De Luifel
 - Valerie Machilsen - valerie.machilsen@wzga.be - 014 40 10 27
 - Verantwoordelijk voor t’Geburt
- **Campus De Lusthoven**, De Lusthoven 55, Arendonk (tel. 014/63 97 30)
Kim Severijns, woonzorgmanager De Lushoven – kim.severijns@wzga.be – 014 63 97 32
 - Ellen Vandecraen – ellen.vandecraen@wzga.be – 014 63 97 35
 - Verantwoordelijk voor Beukenlaan en Lindelaan
 - Marleen Hermans – marleen.hermans@wzga.be – 014 63 97 34
 - Verantwoordelijk voor Boslaan en Kastanjelaan

Algemeen directeur : Erik Leus – erik.leus@wzga.be – 014 40 10 14

Het spreekt voor zich dat een fusie de continuïteit van de zorg voor de huidige bewoners uitsluitend in gunstige zin mag beïnvloeden. Daarnaast kondigt zich al meteen een eerste grote innovatie aan. Naast Sint Isabella wordt op korte termijn een nieuw paviljoen gebouwd dat specifiek zal focussen op personen met dementie.

Contact:

Vrijheid 100
2370 Arendonk
014 40 10 10
info@wzga.be

99. WOONZORGGROEP GVO (provincie West-Vlaanderen)



Opgericht in 1994 door de Congregatie Zusters van het Geloof te Tielt met de bedoeling om de diverse autonome ouderenvoorzieningen binnen de Groep via uitgebreide samenwerking de nodige ondersteuning en expertise te bieden groepeerde de vzw Woonzorggroep GVO 9 woonzorgcentra :

WZC SINT VINCENTIUS	KORTRIJK *
WZC SINT JOZEF	MOORSELE
WZC SINT ANNA	VEURNE BULSKAMP
WZC O.L.V. VAN LOURDES	WAKKEN
WZC MARIA TER RUSTE	WINGENE - ZWEVEZELE
WZC SINT-VINCENTIUS	MEULEBEKE
WZC SINT-ELISABETH	OOSTENDE
WZC AMPHORA	WINGENE
WZC ZORG EN WELZIJN	ZEDELGEM

* De voorziening in Kortrijk berust op 5 pijlers : Residentie Gulden Sporen, Residentie Cortrycke en Groeninge, Thuiszorg Integra, Centrum Korverblijf en de RVT.

De groep beschikt over een centrale keuken MENSA in Meulebeke op het domein van het WZC Sint-Vincentius (7000 maaltijden per week voor de 8 aangesloten WZC's)

De Woonzorggroep GVO participeert ook, samen met de gemeente/OCMW Zedelgem en met Familiehulp vzw, in de vzw Zorg en Welzijn Zedelgem, die het woonzorgcentrum Klaverveld in Zedelgem beheert. (zie **106. ZORG EN WELZIJN ZEDELGEM**)

In verband met **WZC O.L.V.van Lourdes te Wakken** is er een **fusie** gerealiseerd tussen **VZW Woonzorgcentrum Sint-Andries (Tielt)** en **VZW OLV van Lourdes (Wakken)**. De fusie van beide woonzorgcentra heeft als doel om via een krachtenbundeling beter te kunnen inspelen op de toekomstige uitdagingen binnen de ouderenzorg. Beide woonzorgcentra zullen de huidige kwaliteitsvolle zorg- en dienstverlening in de toekomst verder zetten en zullen hierbij hun expertise in zware zorgsituaties samen verder ontwikkelen, centraliseren en delen. Beide woonzorgcentra zullen samen 285 plaatsen ter beschikking hebben (61 plaatsen meer dan nu) én thuiszorg- ondersteunende voorzieningen aanbieden. De fusie gaat in vanaf juli 2019.

Beide gebouwen zullen vervangen worden door **gloednieuwe woonzorgcentra** die zullen voldoen aan alle huidige en nieuwe erkenningsnormen voor woonzorgcentra en dit op de huidige locaties in Tielt en Wakken. De bouwwerken zullen gefaseerd over een drietal jaren verlopen om de bouwlast voor de bewoners tot een minimum te beperken. De beide nieuwbouwprojecten zullen in **2023** in gebruik worden genomen.

Contact :

Woonzorggroep GVO
Hoog Kortrijk
Doorniksesteenweg 215
8500 Kortrijk
tel. 056/23 13 40
info@gvo.be
webmaster@gvo.be

100. WOONZORGNET DIJLELAND (arrondissement Leuven)

WOONZORGNET-DIJLELAND



Groepeert vier woonzorgcentra:

- **WZC DE WINGERD** Wingerdstraat 14 3000 Leuven
Dagelijks verantwoordelijke: Jan Vanwezer
- **WZC DIJLEHOF** Minderbroederstraat 9b 3000 Leuven,
Dagelijks verantwoordelijke: Rudi Logist
- **WZC TER MEEREN** Wolfshaegen 186 3040 Neerijse-Huldenberg
Dagelijks verantwoordelijke: Eddy Devolder
- **WZC KEYHOF** Stroobantsstraat 75 3040 Huldenberg,
Dagelijks verantwoordelijke: Sarah Dupont

elk met een eigen cultuur en andere accenten.

De Zorgpartners Dijleland cvba (Elif Can) participeert in dit samenwerkingsverband.

Zorgpartners Dijleland CVBA

“CVBA Zorgpartners Dijleland focust op de ontwikkeling, de uitwerking en de ondersteuning van zorgstrategische organisatiemodellen.

Hiervoor werkt de CVBA Zorgpartners Dijleland samen met grote en kleine organisaties, ondernemingen, besturen, actoren en belangengroepen uit de profit- en nonprofitsector.

*CVBA Zorgpartners Dijleland staat in voor **professionele expertise** inzake:*

- *Zorgstrategische planning, de ontwikkeling en het management van woonzorgnetwerken en de organisatie van zorg.*
- *Allerlei initiatieven ter realisatie van doelstellingen van het Vlaams Woonzorgdecreet.*
- *Het aanbieden van goederen en diensten aan cliënten in het kader van zorg, zorgondersteunende aspecten (huishoudelijke hulp, klusjesdiensten, enzovoort) alsook buurt en nabijheidsdiensten.*
- *Het ontwikkelen en aanbieden van zorgondersteunende technologie of technieken op de markt.*
- *Het aanbieden van aangepaste infrastructuur voor senioren en personen met een zorgbehoefte.”*

Sinds **juni 2007** werken de woonzorgcentra formeel samen onder de noemer **Woonzorgnet Dijleland**. De raden van bestuur werden toen herschikt zodat de 3 onafhankelijke voorzieningen door dezelfde mensen worden geleid.

Op **1 januari 2015** fuseerden de vier woonzorgcentra formeel tot één organisatiestructuur: **Woonzorgnet Dijleland vzw**, met als belangrijkste doelstellingen :

- het bevorderen van de samenwerking tussen de centra,
- het realiseren van een kwaliteitsverhoging,
- het installeren van een overkoepelende structuur en met gezamenlijke procedures maar met behoud van de eigenheid van elk woonzorgcentrum,
- een kostendaling door gebruik te maken van onze schaalgrootte
- en tenslotte een efficiëntieverhoging binnen de grotere organisatie.

Raad van Bestuur:

Prof. em. Emmanuël Keirse, *hoogleraar verliesverwerking KULeuven, voorzitter Raad van Bestuur*

Prof. Dr. Mathieu Vandenbulcke, *gerontopsychiater KULeuven, ondervoorzitter Raad van bestuur*

Dhr. Gustaaf Hendrickx, *gewezen directeur Medisch Centrum Huisartsen (MCH)*

Mevr. An Veris, *financieel manager UZ Leuven*

Dhr. Gilbert Verbinnen, *gewezen medewerker Pers en Voorlichting KULeuven*

Mevr. Eleonora Holtzer, *medewerker Kabinet Vandeurzen, zorgambassadeur*

Dhr. Marc Desmet, *Jezuïet, huisarts palliatieve eenheid Jessa Ziekenhuis Hasselt*

Dhr. Dirk Butzler, *advocaat*

Dhr. Bart De Greef, *financieel directeur Z.org (UPC) KU Leuven vzw*

Dhr. Jan De Lepeleire, *huisarts, verantwoordelijke opelidingen CRA's*

Dhr. Koen Hoste, *zaakvoerder Living Stone*

Dhr. Daniel De Klerck, *gewezen lid van het Directiecomité Boerenbond*

Zr. Emerence Brants, *overste Zrs. Annonciaden van Huldenberg*

Mevr. Magda Aelvoet, *Minister van Staat*

Mevr. Rita Nijs, *gewezen leerkracht en pedagogisch medewerker OVSG*

Algemene directie :

Algemeen directeur : Griet Robberechts - tel. 016/29 31 42

griet.robberrechts@woonzorgnet-dijleland.be

Maatschappelijke zetel :

Woonzorgnet Dijleland vzw, Wingerdstraat 14, 3000 Leuven

016/28 47 90

info@wznd.be

101. WOONZORGNETWERK MARIA TROOST (Veurne)



Het **Woonzorgnetwerk Maria Troost** biedt professionele ouderenzorg aan in verschillende domeinen.

Om mee te helpen voorzien in de behoeften voor ouderen van de streek werd de vzw Katholieke Bejaardenzorg Westhoek opgericht in 1991.

Dankzij de congregatie van de Zwartzusters van Bethel Brugge en de leden van de Raad van Beheer is dit privaat (en christelijk) initiatief tot stand gekomen.

Het netwerk bestaat uit:

- een woonzorgcentrum en herstelverblijf : **WZC Huize Maria Troost**
 directeur : Koen Declerck
 declerckk@scarlet.be
<http://www.mariatroostveurne.be/>
 tel. 058/33.36.36
- een dagverzorgingscentrum **DVC Tagaste** in het WZC Huize Maria Troost
- drie assistentiewoningen : **Suytcapelle** (20 AW) en **Soror Nigra** (20 AW) in Veurne en **Sint-Andries** (40 AW) te Diksmuide)
- een aanleunwoning: **Ostia**
- een thuisverpleegkundige dienst: **Thuisverpleging Maria Troost**
- zorgflats: **Kastanjedal**.

Raad van Bestuur:

Dhr. Brysse Henri (afgevaardigd bestuurder)

Mevr. Coene Dominique (bestuurder)

Dhr. Vandamme Frans (bestuurder)

Dhr. Vanheste Herman (bestuurder)

Dhr. Vermeulen Lieven (bestuurder)

Dhr. Versteete Karel (voorzitter)

Zuster Deschuytter Paula (secretaris)

Zuster Everaere Christine (bestuurder)

Dhr. Grymonprez André (bestuurder)

Dhr. De Cock Paul (bestuurder)

Mevr. Laleman Marieke (bestuurder)

Contact:

Koen Declerck (zie WZC Huize Maria Troost)

Woonzorgnetwerk Maria Troost

Ieperse Steenweg 98 A

8630 Veurne

tel. 058/33.36.36

onthaal@mariatroostveurne.be

102. WOONZORGNETWERK SPIRIT



In januari 2019 tekenden drie woonzorgcentra, **Sint Godelieve uit Gistel**, **Avondrust uit Varsenare** en **Regina Coeli uit Sint-Andries** en behorend tot **TRIANGEL NETWERK OUDERENZORG (81)** een fusieprotocol.

Op 19 december 2018 werd de oprichtingsakte van de nieuwe vzw ondertekend, waarin de drie bestaande vzw's de daarop volgende maanden zouden inkantelen. De drie woonzorgcentra behouden wel hun afzonderlijke naam.

De nieuwe vzw kreeg de naam **Woonzorgnetwerk Spirit**. Spirit staat voor levenskracht en energie, geestdrift en enthousiasme, zingeving, spiritualiteit en teamspirit.

- In deze fusie naar één bestuurlijke vzw wordt gestreefd naar het behoud van de huidige vestigingsplaatsen en behoud van tewerkstelling.
- De fusie heeft als doel de draag- en slagkracht van de nieuwe organisatie te verhogen en toekomstbestendig te maken, om toenemende verwachtingen en complexiteit het hoofd te kunnen bieden.
- De warme zorg voor en in dialoog met bewoners/bezoeker en hun familie en naasten is en blijft de kernopdracht.
- De nieuwe vzw streeft naar een hoge kwalitatieve en duurzame ondernemingscultuur: mensgerichtheid, respect voor de omgeving en een gezond financieel beleid zijn kernwaarden.
- Dat gebeurt in overleg en nauwe samenwerking met andere aanbieders in de eerstelijnszones.
- In opvolging van de stichtende zustercongregaties blijft de christelijke spiritualiteit in alle openheid richtinggevend voor de werking.
- De nieuwe raad van bestuur is samengesteld met telkens vier kandidaat bestuurders uit de respectievelijke stichtende vzw's.

Het **Woonzorgnetwerk Spirit** zal de volgende activiteiten omvatten, verdeeld over de drie vestigingen:

- 323 woongelegenheden
- 11 woongelegenheden kortverblijf
- 85 assistentiewoningen
- 2 reguliere dagcentra
- 1 zorgnetwerk voor mensen met jongdementie (samen met andere partners)

Het **Woonzorgnetwerk Spirit** zal ongeveer 300 medewerkers tewerkstellen en evenveel vrijwilligers een zinvolle plaats geven om hun engagement vorm en inhoud te geven.

Voorzitter van de nieuwe fusie-vzw : Frank Lescrauwaet

103. WOONZORGNETWERK VINCENTHOVE (Roeselare)



Woonzorgnetwerk Vincenthove heeft een zorgaanbod uitgebouwd van 5 initiatieven binnen de Ouderenzorg in de Stad Roeselare.

- WZC Vincenthove
- Kortverblijf Vincenthove
- Serviceflatcomplex De Rozelaar
- Dagverzorgingscentrum den Haard
- Nachtverzorgingscentrum De Haard

Contact:

Woonzorgnetwerk Vincenthove vzw
Dokter Delbekestraat 27
8800 Roeselare

Algemeen directeur: Soetkin Kesteloot
tel: 051/23.23.60
soetkin.kesteloot@vincenthove.be

Directeur bewonerszorg: Mevr. Michèle Battheu
tel: 051/23.23.68
michele.battheu@vincenthove.be

Adj.administratief directeur: Dhr. Steven Vancraeynest
tel: 051/23.17.78
steven.vancraeynest@vincenthove.be

Historiek

... in het spoor van de "Zusters van Liefde" van Roeselare

In 1976 besloten de Zusters van Liefde van Roeselare om hun hoofdklooster in de Dokter Delbekestraat te Roeselare te schenken aan een vzw om er Ouderenzorg te organiseren. De gebouwen waren te groot geworden en de zusters hadden te weinig roepingen om dit zelf op te nemen. Zij bouwden een kleiner klooster aan de Meensesteenweg. In hetzelfde jaar werd de **'V.Z.W. Bejaardenzorg Midden West-Vlaanderen' opgericht**. De Zusters van Liefde namen de volledige kosten voor de verbouwingswerken van hun klooster tot 'volwaardig aangepast rusthuis' op zich.

In 1984 waren de werken af en werd de naam **'Vincenthove'** gekozen voor het nieuwe huis : 'hove' verwijzend naar 'thuis zijn', 'Vincent' naar de voornaam van Vincent de Paul, de patroonheilige van de Zusters van Liefde.

Het huis Vincenthove: van rusthuis naar een Woonzorgcentrum én naar een zorgnetwerk van initiatieven binnen de ouderenzorg.

In februari 1984 opende Vincenthove zijn deuren en 83 bejaarde bewoners namen er hun intrek. In 1989 groeide het 'Rusthuis' door naar een 'Rust- en Verzorgingstehuis' en kreeg het zijn eerste erkenning voor 38 RVT-bedden, een erkenning voor de zorg voor zwaar zorgbehoevende ouderen.

In 1992 werd via de Stad Roeselare de mogelijkheid geboden om een grote achtertuin (3000 m²) aan te kopen om het zorgaanbod te kunnen uitbreiden. In 1994 werd het **Serviceflatcomplex De Rozelaar** geopend met 30 aangepaste flats. Via een verbindingsgang met Vincenthove zijn alle diensten 'op vraag' bereikbaar.

In 1995 werd eerst een kamer voorbehouden om mensen tijdelijk te huisvesten. Dit initiatief van kortverblijf groeide uit en in 1999 werd het erkend als **Kortverblijfcentrum** en dit voor 3 plaatsen.

In 1986 en 1988 werd het huis volledig omgebouwd en aangepast om mensen met zware zorgen te kunnen huisvesten. Het huis werd aangepast aan het zorg- én het wooncomfort en groeide zo van 'Rust- en Verzorgingstehuis' tot een volwaardig **Woonzorgcentrum** voor 98 bewoners.

Samen met deze verbouwingen werd ook het **Dagverzorgingscentrum den Haard** als 4^{de} initiatief binnen de vzw gerealiseerd en opende op 1 januari 1999 haar deuren. Het verwelkomt nu 25 tot 30 bezoekers per dag en ontvangt zo op weekbasis gemiddeld 50 gasten.

In het jaar 2004 werd een deel van het klooster (8 woongelegenheden) van de Zusters van Liefde omgebouwd tot een volwaardige rusthuisaccommodatie en werd een verbindingsgang met het Woonzorgcentrum Vincenthove gerealiseerd. Zo werd de zorg voor de zwaar zorgbehoevende zusters door het Woonzorgcentrum Vincenthove overgenomen en konden de zusters toch in hun klooster blijven wonen.

In het jaar 2009 werd het Woonzorgcentrum uitgebreid met 15 comfortabele studio's en het Kortverblijfcentrum werd uitgebreid met 4 wooneenheden. Een volledige nieuwe keuken werd gebouwd, het dagverzorgingscentrum werd uitgebreid, enkele burelen, een grote fietsenberging en een nieuw kinélokaal werd gerealiseerd. De capaciteit van het Woonzorgcentrum steeg naar 115 woongelegenheden en deze van het Kortverblijfcentrum naar 7 eenheden.

Daarnaast werd het nachthotel (**nachtverzorgingscentrum**) met 7 nachthotelskamers als 5^{de} initiatief binnen de vzw gerealiseerd. Het opende in maart 2009 zijn deuren en wil de nachtzorg gedurende enkele nachten per week overnemen.

In 2011 werd de living van de leefgroepwerking voor mensen met dementie uitgebreid.

De vzw groeide zo uit tot een **volwaardig netwerk van initiatieven binnen de ouderenzorg**. Deze centrale netwerkgedachte werd ook vertaald in een nieuwe naam voor de vzw.

In het Belgisch Staatsblad van 8 februari 2012 werd de naamswijziging van de vzw gepubliceerd en veranderde de oude naam van V.Z.W. 'Bejaardenzorg Midden West-Vlaanderen' in de nieuwe naam **van 'Woonzorgnetwerk Vincenthove' vzw**. Zowel de netwerkgedachte als de naam Vincenthove, waaronder wij algemeen gekend zijn, krijgt daarmee een centrale plaats.

In 2012 werd een voorafgaandelijke vergunning aangevraagd voor de bouw van 60 bijkomende woongelegenheden in het Woonzorgcentrum Vincenthove. De vergunning werd op 4 augustus 2012 afgeleverd voor de bouw van 20 bijkomende woongelegenheden.

In december 2012 werd een voorafgaandelijke vergunning aangevraagd voor één bijkomende woongelegenheden Kortverblijf. Deze werd afgeleverd op 17 januari 2013.

Op 28 december 2012 werd een woonhuis aangekocht in de Dokter Delbekestraat 53-55, om de vergunde capaciteitsuitbreiding te realiseren.

Vanaf 1 januari 2013 werd de capaciteit van het Woonzorgcentrum uitgebreid van 115 naar 118 Woongelegenheden én werd de capaciteit Nachthotel teruggebracht van 7 naar 4 nachthotelkamers.

Project uitgevoerd:

De vzw Woonzorgnetwerk Vincenthove is in het voorjaar 2017 gestart met de bouw van 10 assistentiewoningen. De 10 nieuwe assistentiewoningen werden inmiddels gerealiseerd bovenop het bestaande gebouw van het Serviceflatcomplex De Rozelaar. Het Serviceflatcomplex 'De Rozelaar' werd opgetrokken worden met één bouwlaag. 'Het Serviceflatcomplex De Rozelaar' wordt zo de **'Groep van Assistentiewoningen (GAW) De Rozelaar'** met een totale capaciteit van 40 flats of assistentiewoningen.

104. ZONNEWEELDE vzw (provincie Antwerpen)

Groepeert 2 seniorenresidenties :

1. Seniorenresidentie ZONNEWEELDE

Lange Dreef 50
2820 Bonheiden-Rijmenam
Tel. 015/50 07 77
info@zonneweelde.be
www. zonneweelde.be

“Zonneweelde, zoals we het vandaag kennen, draagt al een hele geschiedenis met zich mee. Het verhaal begint in de jaren '50 toen het huidige 'oudste gedeelte' in de Lange Dreef een vakantiehuis was van de Christelijke Mutualiteiten.

In 1974 koopt een zekere pater Franciscus het gebouw en bouwt het om tot een rusthuis voor een 20-tal bejaarden. Het rusthuis krijgt de naam 'Residentie Rozendaal'.

Na het overlijden van de pater in 1980 kwam het rusthuis in handen van de familie De Bakker. Zij breidden het rusthuis in verschillende fases uit én bouwden serviceflats. Sedert de laatste bouwfase van 2002-2003 kunnen er in Zonneweelde 160 bejaarden wonen.

2. Seniorenresidentie KEERBERGEN

Oude Pastorijstraat 22
3140 Keerbergen
Tel. 015/50 98 00
directie@residentiekeerbergen.be

In 2006 besloten de vroegere eigenaars de **VZW ZONNEWEELDE** over te laten aan de **SENIOR LIVING GROUP (67)**.

105. ZORG EN WELZIJN vzw (provincie West-Vlaanderen : gemeenten Kuurne en Passendale)

De vzw Zorg en Welzijn, met zetel te 8520 Kuurne (Gasthuisstraat 24 : 056/73 18 11), is verantwoordelijk voor het beleid en bestuur van de twee rusthuizen, met name :

HEILIGE FAMILIE
WZC SINT JOZEF

KUURNE
PASSENDALE

De **Raad van Bestuur** telt 12 leden:

Voorzitter:	afgevaardigde bestuurder de heer Marnix Lefevre
Ondervoorzitter:	afgevaardigde bestuurder zuster Mariette Wullus
Secretaris:	zuster Anna De Rynck
Leden:	E.H. Wilfried Aneca
	de heer Dierynck Daniel
	de heer Schietgat Eric
	de heer Soens Wim
	mevrouw Desmet Inge
	mevrouw Vandepitte Ingrid
	mevrouw Lambrecht Moniek

Contact:

Wodka Algoet, algemeen directeur ZORG EN WELZIJN
Nathalie Wybo, directeur WZC Heilige Familie te Kuurne
Virginie Delandsheere, directeur WZC Sint-Jozef te Passendale

ZORG EN WELZIJN maakt deel uit van APEIRON (7)

106. ZORG EN WELZIJN ZEDELGEM vzw (gemeente Zedelgem)

Als eerste gemeente in Vlaanderen startte Zedelgem in 2010 een publiek-private samenwerking (PPS) op om de vergrijzing aan te pakken.

De vzw 'Zorg en Welzijn Zedelgem' is een samenwerking tussen

- het gemeentebestuur van Zedelgem,
- het OCMW van Zedelgem,
- de Woonzorggroep GVO en
- Familiehulp vzw.

De eerste doel van de samenwerking was de bouw van een nieuw woonzorgcentrum (Woonzorgcentrum Klaverveld ter vervanging van het vroegere WZC Maartenshove) met 130 bedden langs de Loppemsestraat in Zedelgem en 70 assistentiewoningen.

Ook in de deelgemeente Loppem zal een volledig nieuw woonzorgcentrum met 130 woonegelegenheden opgetrokken worden.

Op die manier hopen de initiatiefnemers het tekort aan rusthuisbedden in de gemeente op te vangen.

Het hele project moet afgerond zijn tegen 2020. De totale investering bedraagt 45 miljoen euro, gespreid over verschillende jaren.

Voor deze realisatie werkte de vzw samen met VK Studio Architects, Planners & Designers uit Roeselare.

Op 29 april 2016 opende de vzw Zorg en Welzijn Zedelgem het nieuwe **Woonzorgcentrum Klaverveld**.

Alle bewoners van het vroegere WZC Maartenshove verhuisden mee.

WZC Klaverveld biedt plaats aan 136 bewoners en heeft 9 plaatsen in kortverblijf.

Het dagverzorgingscentrum, met een capaciteit van 15 plaatsen, werd geopend op 18 juli 2016.

De bijhorende **Assistentiewoningen Klaverhof** hebben 48 woonegelegenheden.

Contactpersoon :

Algemeen directeur: dhr. Kurt Ryheul

Zorg en Welzijn vzw

Fazantenlaan 89, 8210 Zedelgem

050/82 66 36

info@zwz.be

107. ZORG-SAAM ZUSTERS KINDSHEID JESU vzw (Vlaanderen)

De Woon- en Zorgcentra van de vzw Zorg-Saam Zusters Kindsheid Jesu zijn opgericht door de congregatie Zusters Kindsheid Jesu. Generaties zusters stonden dag en nacht in voor de verzorging van de bejaarden.

Op 01 januari 2001 werd het beheer van de rust- en verzorgingsinstellingen overgedragen aan een overkoepelende vzw Zorg-Saam Zusters Kindsheid Jesu.

De vzw Zorg-Saam Zusters Kindsheid Jesu is een groepering van 12 rusthuisvoorzieningen. De kernopdracht van de groepering bestaat er in om samen met de 1750 deskundige en gemotiveerde medewerkers en geëngageerde vrijwilligers een eigentijdse kwalitatieve dienstverlening aan te bieden aan 2.200 bejaarden. De voorzieningen situeren zich in de provincies Oost-Vlaanderen, Antwerpen en Vlaams-Brabant.

WOON- EN ZORGCENTRUM DE REGENBOOG	ZWIJNDRECHT
WOON- EN ZORGCENTRUM SINT-RAFAEL (*)	LIEDEKERKE
WOON- EN ZORGCENTRUM ZONNEHOVE	SINT-DENIJS-WESTREM
WOON- EN ZORGCENTRUM SINT-ELIGIUS	ZEVENEKEN
WOON- EN ZORGCENTRUM MOERVAARTHEEM	WACHTEBEKE
WOON- EN ZORGCENTRUM SINT-ANTONIUS	GREMBERGEN
WOON- EN ZORGCENTRUM DE LICHTERVELDE	NAZARETH
WOON- EN ZORGCENTRUM SINT ELISABETH	EEKLO
WOON- EN ZORGCENTRUM ONS ZOMERHEEM	ZOMERGEM
WOON- EN ZORGCENTRUM SINT-VINCENTIUS	KAPRIJKE
WOON- EN ZORGCENTRUM SINT-JOZEF	ASSENEDE
WOON- EN ZORGCENTRUM SINT-JOZEF (**)	WETTEREN

(*) Een eerste fase is de nieuwbouw van 99 wooneenheden op de site van Sint-Gabriël, residentie Sara'. Hiertoe werd grond aangekocht bij de Broeders van Sint-Gabriël. De verhuis vond plaats in het voorjaar 2019. De tweede fase is een vervangingsnieuwbouw voor het huidige Sint-Rafaël. Hier worden 141 wooneenheden en een 16-tal assistentiewoningen gebouwd. Daarnaast wordt ook een dagverzorgingscentrum gebouwd. Het oude gebouw wordt afgebroken.

(**) In 2018 trad WZC Sint-Jozef Wetteren toe tot de vzw Zorg-Saam.

Sedert mei 2012 is de vzw ONDERDALE een aanverwante vzw van de vzw Zorg-Saam Zusters Kindsheid Jesu.

Het Woon- en Zorgcentrum **ONDERDALE** in **Knesselare-Ursel** beschikt over een erkenning voor 75 woonegelegenheden en wordt geïntegreerd in de vzw Zorg-Saam ZKJ.

Ook het Woon- en Zorgcentrum **IMMADI** in **Hasselt** en het Woon- en Zorgcentrum **KANUNNIK TRIEST** in **Melle** behoren tot de aanverwante vzw.

De Centrale Unit van de vzw Zorg-Saam Zusters Kindsheid Jesu heeft een beleidsmatige en dienstverlenende taak. Dit voor de raden van bestuur en voor de eigen en aanverwante voorzieningen :

- de woonzorgcentra van de vzw;
- de congregatie Zusters Kindsheid Jesu;
- onderwijsnetwerk Zusters Kindsheid Jesu;
- de aanverwante vzw's.

Raad van Bestuur:

Philippe Verly, voorzitter

Zuster Jacqueline Eggermont, ere-voorzitter

Zuster Lieve Vandesinde, Algemeen Overste Zusters Kindsheid Jesu

Frank Marchand

Hans Deneckere
Paul Meyvaert
Bart Heytens
Marc Peersman
Fredy Van de Velde
Kristof Galle
Nele Van den Noortgate
Julien De Wilde

Beleidsteam:

Dominique Roothoof, gedelegeerd bestuurder
Wim Beelen, financieel groepsdirecteur
Bart Verschuere, administratie en financiën
Anne Coetsier, medewerkersbeleid
Ilde Bevernaege, ouderenzorg en kwaliteit

Maatschappelijke zetel :

Onze Lieve Vrouwstraat 23, 9041 Gent-Oostakker
tel.: 09 235 28 12
zorgsaam@zorg-saam.zkj.be

108. ZORGGROEP ANTWERPEN (provincie Antwerpen)



Via Zorggroep Antwerpen hebben 8 woonzorgcentra uit de provincie Antwerpen het voornemen om in de toekomst samen te werken voor diverse domeinen in de ouderenzorg :

- Welzijn en levenskwaliteit van bewoners / ouderen
- Medewerkersbeleid
- Ethisch beleid
- Organisatie en management
- Infrastructuur en bouwwerken
- Financieel- economisch
- Innovatie

Een eerste startvergadering onder directies had plaats op 2 juni 2010. De visienota van de zorgGroep werd, door de verschillende raden van bestuur, ondertekend op 13 december 2012.

De deelnemende woonzorgcentra zijn :

- **WZC HEILIG HART** (vzw Consolata Regio Putte), Lierbaan 46 te Putte (dir. Tom Vieren)
- **WZC MARIA BOODSCHAP**, Broeklei 1 te Niel (dir. Herman Goossens)
- **WZC NOTTEBOHM**, Biartstraat 2 te Antwerpen (dir. Geert De Schacht)
- **WZC SINT-AUGUSTINUS**, Legrellestraat 39 te Berlaar (dir. Jan Van Craenendonck)
- **WZC SINT-JOZEF**, Schoolstraat 1 te Rumst (dir. Gunther Huygens)
- **HOMESINT-JOZEF**, Grotesteenweg 112 te Berchem (dir. Luc De Wulf)
- **ZORGCENTRUM SINT-LODEWIJK**, Kerkstraat 61 te 's Gravenwezel (dir. Chris Janssens)
- **WZC SINT-MATHILDIS**, Sportveldlaan 25 te Boechout (dir. Bart Van Loon)

Hoewel elk van de betrokken voorzieningen zijn autonomie behoudt, willen deze 8 woonzorgcentra door samenwerking een meerwaarde creëren zowel voor elk van de WZC's afzonderlijk als voor de gehele Zorggroep.

Contact :

Contact met de Groep kan opgenomen worden via de directie van elk van de aangesloten leden.

Meer informatie :

Via www.zorggroepantwerpen.be/doc/presentatie.pdf is een ppt-presentatie (daterend van 13 december 2012) mbt de Zorggroep Antwerpen beschikbaar.

109. ZORGGROEP CORASEN (provincie Antwerpen) => ORPEA (53)

De Zorggroep Corasen is wat de ouderenzorgvoorzieningen betreft, overgenomen door de Groep NV Orpea België en bestaat als dusdanig niet meer. De website van de Zorggroep Corasen is niet meer actueel en niet meer van toepassing op de bestaande en geplande exploitaties. De correcte websites zijn:

<http://orpea.be/NL/> en <http://orpea.be/NL/residentie/demanevinke.html>

Zorggroep Corasen had als doel de nodige woon- en zorginfrastructuur uit te bouwen voor meer dan 800 residenten in en rond Antwerpen.

Zorggroep Corasen
Bisschoppenhoflaan 403
2100 Deurne

Afgevaardigd Bestuurder : mevr. K. Valcke
03/303 61 00
info&corasen.be

Zorggroep Corasen groepeerde destijds **3 voorzieningen** in Deurne en had **4 voorzieningen** in aanbouw (in Deurne, Schoten en Mortsel)

Residentie 't Bisschoppenhofje
Bisschoppenhoflaan 399
2100 Antwerpen
tel. 03/303 61 10
fax 03/303 61 90
info@residentiebisschoppenhofje.be

(Residentie 't Bisschoppenhofje: inmiddels overgenomen door de groep **ORPEA (53)**)

Residentie De Manevinke
Bisschoppenhoflaan 361
2100 Antwerpen
tel. 324 57 93
tel. 326 37 05
info@wzcmenevinke.be

(Residentie De Manevinke: inmiddels overgenomen door de groep **ORPEA (53)**)

Woonzorgcentrum Koala
Bisschoppenhoflaan 309
2100 Antwerpen
tel. 03/303 61 00
fax 03/303 61 90
kvalcke@corasen.be

(Woonzorgcentrum Koala: inmiddels overgenomen door de groep **ORPEA (53)**)

Woonzorgcentrum Vordenstein
Ridder Walter van Havrelaan 16
2900 Schoten
tel. 03/680 34 00
vordenstein@orpea.net

(Woonzorgcentrum Vordenstein: inmiddels overgenomen door **ORPEA (53)**)

Woonzorgcentrum Rubens (als project van Corasen: voorheen het project: Oostheem)

Jozef Hermanslei 21

2640 Mortsel

03/630 24 00

(Woonzorgcentrum Rubens: inmiddels overgenomen door **ORPEA (53)**)

110. ZORGGROEP ECLIPS (Denderstreek, Pajottenland en Brussel)



De Zorggroep Eclips verzorgt naast de klassieke opvang van senioren in een rusthuis nog tal van andere initiatieven. De groep organiseert ook thuisverpleging, herstelverblijven, dagcentra, serviceflats, kortverblijven, ...

De Zorggroep Eclips is actief in volgende gemeenten : Aaigem, Aalst, Brussel, Burst, De Haan, Erpe-Mere, Evere, Gent, Geraardsbergen, Evere, Haaltert, Herzele, Leuven, Meldert, Ninove, Ronse, Ruien (Kluisbergen), Sint-Lievens-Houtem, Sint-Pieters-Leeuw en Zulte. en omvat naast:

- **WZC HUIZE ST-MONIKA**, Blaesstraat 91, 1000 Brussel
- **WZC SINT-VINCENTIUS Campus Aaigem** Aaigemdorp 68, 9420 Aaigem (Erpe-Mere)
- **WZC SINT-VINCENTIUS Campus Eureka** August De Boeckstraat 54-58, 1140 Evere
- **WZC SINT-JOZEF**, Marnestraat 89 1140 Evere
- **WZC CLIVIA**, Marnestraat 89 1140 Evere (*is een onderdeel van de vzw Sint-Jozef en gelegen op de groene campus van Sint-Jozef in Evere*)
- **WZC HOFKOUTER**, Hofkouter 1 9520 Sint-Lievens-Houtem (vanaf 30.09.2017)

ook volgende voorzieningen:

- *Assistentiewoningen:*
 - Residentie Mona Elisa, Sint-Lievenslaan 74A, 9550 Herzele*
 - Residentie JFK, Houtemstraat 12C, 9550 Herzele*
 - Residentie Promiss, Pastorijweg 11, 9450 Haaltert*
 - Residentie Mona, Nieuwstraat 2, 9450 Haaltert*
 - Residentie Rozenberg, Aaigemdorp 68, 9420 Aaigem*
 - Residentie De Ster, Gentsesteeweg 156, 9420 Erpe-Mere*
 - Residentie De Vijver, Nijvelsesteenweg, Essenbeek (Halle)*
 - Evere Green, Marnestraat 39, 1140 Evere*
 - Nedermolen, Nedermolenstraat 32, 9310 Meldert*
 - Residentie Orchidee, Grote Herreweg 129, 9690 Ruien (Kluisbergen)*
 - Residentie Wybo, Staatsbaan 29, 9870 Zulte*
- *DVC De Cocoon in Burst*
- *DVC Crombeen in Burst*
- *Thuisverpleging Hummegem*
- *Kortverblijf*
- *Herstelverblijf – Revalidatie*
- *Seniorenrestaurant*
- *Dienstencentrum Ten Lande*
- *Relaxatiecentrum*
- *Zorgshop Eclips*
- *Online hulp*
- *Poetsdienst met dienstencheques*
- *Gezinszorg*
- *Persoonlijk Assistentiebudget (PAB)*
- *Woonassistent*
- *Zorgassistent*

Deze zorggroep werd in 2013 opgericht om gezamenlijk sterker te staan o.m. door gezamenlijke aankopen, waardoor de gemiddelde kostprijs per eenheid daalt.

De zorggroep helpt de organisaties bij het administratief beleid (o.a. regelgeving), financieel beleid, kwaliteitsbeleid, zorgbeleid (afstemming van de zorg en zorgaanbod), personeelsbeleid, IT-beleid, logistiek beleid, bouwprojecten enz. Zij brengen hun ideeën en bekommernissen samen over naar de overheid.

De Zorggroep Eclips staat open voor andere organisaties die zich bij de groep willen aansluiten om een netwerk en samenwerkingsverbanden te creëren.

Contact :

Algemeen directeur-coördinator :

David Larmurseau

tel. 053/ 60 12 10

david.larmurseau@sint-vincentius-vzw.be

Fabriekstraat 1B,

1601 Ruisbroek (Sint-Pieters-Leeuw)

info@sint-vincentius-vzw.be

111. ZORGGROEP H. HART (Kortrijk)



De wortels van Zorggroep H. Hart gaan terug tot in de 19de eeuw, toen op het Buda-eiland in Kortrijk een ziekenhuis werd opgericht onder impuls van de Zusters van Liefde. In 1987 fuseerde de H. Hartkliniek met het ziekenhuis Sint-Maarten.

In 1988 werden in het voormalige ziekenhuis de eerste activiteiten binnen de ouderenzorg en de thuiszorg ontwikkeld.

De Heilig Hartkliniek evolueerde in enkele jaren tijd van een tot fusie gedwongen en verloren ziekenhuis tot een vooruitstrevende en vernieuwende 'integrated care provider', een geïntegreerde zorgaanbieder.

In 1996 kreeg de vzw Bejaardenzorg H. Hart daarom een nieuwe naam, die de moderne en dynamische werking gestalte gaf: vzw Woon en Zorg Heilig Hart.

Zorggroep H. Hart biedt een brede waaier aan dienstverlening op het gebied van wonen, zorg en welzijn voor ouderen:

Permanent verblijf:

Woon & Zorghotel H.Hart te Kortrijk

Serviceflats Residentie Groote Broel

Assistentiewoningen Het Steegerken

Woonzorgcentrum Westerlinde te Roeselare (sinds 1 oktober 2014)

Tijdelijk verblijf:

Zorghotel H.Hart te Kortrijk

Woonzorgcentrum Westerlinde te Roeselare

Dagverzorgingscentrum

Daarnaast biedt de Zorggroep in de stad Kortrijk:

- Dienstencheques en Gezinszorg H.Hart,
- Expertisecentrum Dementie Sophia-GDOC,
- Minder Mobielen Centrale H.Hart,
- Thuisverpleging H.Hart,
- Kinderopvang H.Hart.

Nieuwe realisaties en projecten van en met Zorggroep H.-Hart

- **in Waregem via vzw Aurelia** met maatschappelijke zetel : Budastraat 30 te 8500 Kortrijk (vereniging, waarin H.Hartgroep is vertegenwoordigd door Wino Baekelandt sinds 2011)
Op een boogschuit van het centrum van Desselgem komt een woonzorgcentrum met 92 bedden in de Grote Heerweg. Het stadsbestuur gaat hiervoor in zee met de Zorggroep Heilig Hart in Kortrijk. Nu is alles in Waregem gecentraliseerd.
De stad koos een terrein op de Grote Heerweg op de grens met Beveren-Leie, landbouwgrond dat ingekleurd staat als woonuitbreidingsgebied. Voor de realisatie zocht

men naar een externe partner. En de keuze viel op vzw Aurelia van de Zorggroep Heilig Hart in Kortrijk.

Zorggroep Heilig-Hart hoopte in 2016 van start te gaan met de bouw van het zorghotel. De bouw zal ongeveer drie à vier jaar tijd in beslag nemen.

- **In Kortrijk :**

Residentie BudaLys biedt ultieme serviceflats langs de Leieboorden. Een initiatief van B2Ai : een multidisciplinaire architectuurgroep met o.m. Office te Roeselare, Accent Business Park, Kwadestraat 149A/0.1 8800 Roeselare (051/21 12 11 05)

BudaLys biedt plaats aan comfortabele en luxueuze flats gecombineerd met zorg- en dienstverlening op maat. Alle appartementen zijn volledig uitgerust en energiepassief. Ze beschikken over een ruim terras, met zicht op de stad of de Leie.

Permanente veiligheid, dienst- en zorgverlening op maat zijn te allen tijde gegarandeerd door de Zorggroep H. Hart. De bewoners kunnen met andere woorden à la carte intekenen op de dienstverlening van Zorggroep H. Hart.

Daarnaast beschikt Budalys over een volledig ingerichte wellness- en fitnessruimte. Op de gelijkvloerse verdieping bevindt zich Bistro Budalys, een buffetbistro en ALTA, een takeaway. Zowel beneden als op de derde verdieping ligt een indrukwekkend zonneterras met panoramisch zicht op de Leie.

- **In Harelbeke**

In het centrum van Harelbeke ligt een terrein (de voormalige site Beltrami) te wachten tot er een woonzorgcentrum op wordt gerealiseerd. Woonzorggroep Heilig Hart uit Kortrijk heeft de plannen klaar, maar nu er subsidies geschraapt zijn bij de Vlaamse Overheid, is het project uitgesteld. De verwachting is dat pas in 2019 kan gestart worden met dit project.

- **Project Cascade**

Tien partners uit België (waaronder het WZC H.Hart te Kortrijk), het Verenigd Koninkrijk, Frankrijk en Nederland slaan gedurende vier jaar de handen in elkaar om een innovatief en kostenefficiënt zorgmodel te ontwikkelen en uit te testen, vertrekkende vanuit de ervaren noden van de mensen met dementie en hun mantelzorger. Het project kreeg de naam **CASCADE (Community Areas of Sustainable Care And Dementia Excellence in Europe)**. Binnen dit project wordt een innoverend persoonsgericht zorgmodel ontwikkeld op basis van ervaringen uit vier partnerregio's. In twee Vlaamse voorzieningen wordt dit zorgmodel voor mensen met dementie uitgetest en geëvalueerd. Er wordt ook gebouwd aan een 'Centre of Excellence', een grensoverschrijdend lerend netwerk dat ter beschikking staat van de vier partnerregio's. Het is de bedoeling om met het initiatief 11, 6 miljoen euro aan zorgkosten te besparen, vooral door onnodige zorg te vermijden, zoals het verminderen van langdurige ziekenhuisopnames van mensen met dementie.

Contact :

Zorggroep H. Hart Kortrijk

Buda 30

8500 Kortrijk

tel. 056/32 10 00

Algemeen directeur : Wino Baeckelandt

112. ZORGGROEP ORION



Zorggroep Orion biedt residentiële en niet-residentiële zorg aan. Het gaat hier zowel over WZC De Wending als over assistentiewoningen. Bovendien presenteert de Zorggroep een uitgebreid aanbod aan activiteiten en diensten in de diensten- en ontmoetingscentra.

De oprichting van Zorggroep Orion werd op 15 april 2017 goedgekeurd door minister Homans. Heel concreet gaat het hier over de verzelfstandiging van WZC De Wending, de Groep van Assistentiewoningen, LDC Albert Van Dyck en OC De Meerloop. Een grote ambitie is hier de concretisering van de visie op zorg in de dagelijkse werking en organisatie. Grote thema's hierbij zijn kwaliteit, geïntegreerde zorg en mensgerichte zorg.

Reeds enige tijd geleden kondigde het OCMW van Turnhout de intentie aan om te verzelfstandigen met de woonzorgcentra en assistentiewoningen. Al gauw kwamen daar de dienstencentra bij. In een volgende stap kreeg die verzelfstandiging een naam: Zorggroep Orion.

Zorggroep Orion betekent de verzelfstandiging bij het **OCMW Turnhout** van:

- **WZC DE WENDING** met de GAW,
- *Lokaal Dienstencentrum Albert Van Dyck,*
- *Ontmoetingscentrum De Meerloop.*

De ambitie ligt echter hoger. Samen met andere partners wil de Zorggroep een verhaal schrijven om stelselmatig integrale en kwalitatieve zorg te ontwikkelen in de regio en een zorgcontinuüm te realiseren.

Contacten:

Luc Op de Beeck, Voorzitter Zorggroep Orion
 Bart Michielsen, Algemeen Directeur Zorggroep Orion
 E-mail: communicatie@zorggroep-orion.be
 Tel. 014/47 47 47

113. ZORGGROEP ZUSTERS VAN BERLAAR vzw (provincie Antwerpen)



Historiek

Al sinds de jaren **1830** is er sprake van thuisverzorging door de zusters van de congregatie van het Heilig Hart van Maria uit Berlaar. Zij boden zowel materiële als moreel-spirituele hulp aan zieken en ouderen.

In **1868** werden de eerste zusters uitgezonden naar een bijhuis, nl. het gesticht voor ouderlingen in Kapellen (**WZC Zonnewende**). Vanaf 1889 werden onder het beleid van Moeder Benedicta jaarlijks zusters uitgezonden naar nieuwe gemeenschappen in de provincies Antwerpen, Brabant en Limburg.

In **1891** namen 2 zusters het beheer over van het rusthuis in Nijlen (**WZC Heilig Hart**) en vier jaar later volgde ook het Sint-Jozefgesticht in Wiekevorst (**WZC Sint-Jozef Wiekevorst**). Bij het ontstaan van het huidige **woonzorgcentrum Sint-Margaretha** in Holsbeek in **1910**, werden de zusters gevraagd om het beheer en de dagelijkse verzorging mee op zich te nemen. Dit deden ze ook in Essen, waar vanuit Sint-Niklaas een aantal zusters mee kwamen helpen bij de opvoeding van de zwakke en moeilijk opvoedbare kinderen in "het Gesticht", dat later werd omgevormd tot bejaardentehuis (**WZC Sint-Michaël**).

Omdat vooral de nood aan kraamverzorging voelbaar was, werd door de congregatie op **28 maart 1954** de eerste steen gelegd van de materniteit Heilige Familie in Heist-op-den-Berg. Aangezien in **1972** werd beslist dat alleenstaande materniteiten niet mochten blijven bestaan, werd de voorziening in Heist-op-den-Berg datzelfde jaar omgevormd tot "rusthuis" (**WZC Heilige Familie**).

In **1977** werd besloten om alle ouderenvoorzieningen van de congregatie van de zusters van het Heilig Hart van Maria samen te brengen onder één overkoepelende organisatie: de vzw Rusthuizen Zusters van Berlaar.

Op **1 januari 2011** sloot ook **wzc Sint-Jozef in Kessel** zich aan bij de vzw Rusthuizen Zusters van Berlaar en op **1 september 2016** opende tenslotte het 8ste woonzorgcentrum zijn deuren, en wel in Berlaar zelf (**WZC Kloosterhof**).

In de loop der jaren bleef de vzw Rusthuizen Zusters van Berlaar zijn dienstverlening verder uitbreiden: met kamers voor kortverblijf, centra voor dagverzorging, assistentiewoningen en dienstencentra die de hele buurt opnieuw willen samenbrengen. Daarom werd in **2018** beslist om de naamswijziging door te voeren naar **vzw Zorggroep Zusters van Berlaar**.

De Raad van Bestuur vergadert een zevental maal per jaar en is samengesteld als volgt:

- Dhr. Luyten Roger, voorzitter;
- Dhr. Janssens Tony, ondervoorzitter;
- Mevr. Stalmans Tania, afgevaardigd bestuurder;
- Zr. Kempen Maria-Jozefa, secretaris.

Andere bestuurders:

Dhr. De Clercq Raoul, Dhr. De Schamphelaere Steven, Dhr. Dombrecht Peter, Zr. Hertsens Leen, Mevr. Holtzer Eleonora, Dhr. Ingelbrecht Hugo, Zr. Oostens Maria, Dhr. Van Den Bogerd Leo, Dhr. Van Mierlo Jan, Dhr. Verdonck Mark, Dhr. Wellens Geert.

De Raad van Bestuur en het Bureau van de Raad van Bestuur worden geadviseerd door verschillende commissies: een ethische, een financiële, een strategische en een bouwcommissie.

Het Bureau van de Raad van Bestuur is samengesteld uit de voorzitter, ondervoorzitter en afgevaardigd bestuurder. De algemeen directeur ondersteunt de werking van het Bureau.

Directie:

Van Criekingen Christa, algemeen directeur *(overleden op 23 juli 2019)*

Doucet Dirk, campusdirecteur WZC Sint-Margaretha en WZC Sint-Jozef Wiekevorst;

Henkens Guy, campusdirecteur WZC Zonnewende en campusdirecteur WZC Sint-Michaël;

Prims Ilse, campusdirecteur WZC Heilige Familie en WZC Kloosterhof;

Sels Jo, campusdirecteur WZC Heilig Hart en WZC Sint-Jozef Kessel.

De **vzw Zorggroep Zusters van Berlaar** met **maatschappelijke zetel Markt 13 te 2590 Berlaar** omvat **8 woonzorgcentra:**

- **WZC Heilige Familie** en groep van assistentiewoningen Ten Gaerde, Westerlosesteenweg 37, 2220 Heist o/d Berg
- **WZC Heilig Hart** en Serviceresidentie Ten Velden Kerkeblokken 11 2560 Nijlen
- **WZC Sint-Jozef** en Serviceflats Ter Wieke, Sint-Jozefstraat 15, 2222 Wiekevorst
- **WZC Sint Margaretha** en groep van assistentiewoningen De Parel I & II, Kortrijksebaan 4, 3220 Holsbeek
- **WZC Zonnewende** en groep van assistentiewoningen Cederhof, Kerkstraat 5, 2950 Kapellen
- **WZC Sint Jozef** en groep van assistentiewoningen Biddeloo, Gasthuisstraat 10, 2560 Kessel
- **WZC Sint Michaël**, Moerkantsebaan 81, 2910 Essen
- **WZC Kloosterhof** en groep van assistentiewoningen Solleveld, Sollevelden 5, 2590 Berlaar

Contact:

Sollevelden 1, 2590 Berlaar

Tel. 03/420 04 49

[www. rusthuizen-zusters-berlaar.be](http://www.rusthuizen-zusters-berlaar.be).

114. ZORGNETWERK TRENTO vzw (provincie Oost-Vlaanderen)



Zorgnetwerk Trento vzw
| De kracht van samenwerken - Voor en door mensen

Het WZC Sint-Jozef Moerzeke en het WZC De Vliet Zele namen de beslissing om hun jarenlange **samenwerking te verstevigen** door samen te smelten tot één zorgnetwerk. Zo zag Zorgnetwerk Trento op 1 januari 2013 het licht.

Trento staat voor :

Transdisciplinaire, Residentiële en Thuiszorgondersteunende Ouderenzorg.

Zorgnetwerk Trento vzw bestaat dus uit :

- **WZC SINT-JOZEF te Moerzeke**, waar we woonzorgverblijf, kortverblijf, nachtopvang en crisisopvang aanbieden. Het adres is Molenstraat 11, 9220 Moerzeke.
- **WZC DE VLIET te Zele**, waar we woonzorgverblijf en zorgverblijf voor personen met een niet-aangeboren hersenletsel aanbieden. Het adres is Koevliet 8, 9240 Zele.

Actieve partners van Zorgnetwerk Trento zijn :

- **SOM+**
Thuiszorgondersteunend project in samenwerking met CM Waas en Dender, Wit-Gele Kruis Oost-Vlaanderen, Familiehulp Oost-Vlaanderen, Familiezorg, WZC Sint-Antonius Grembergen, WZC Huize Vincent Tielrode en WZC Hof ter Engelen Lokeren.
- **Dagopvang Vincent**
Familiezorg - gelokaliseerd in WZC Sint-Jozef Moerzeke.
- **Serviceflat Den Craenvliet**
OCMW Hamme - aansluitend aan WZC Sint- Jozef Moerzeke.
- **Dagverzorgingscentra Passantenhuizen IKOO vzw** - Dendermonde en Temse.
- **Assistentiewoningen Residentie Christiana IKOO vzw** - Dendermonde.

Maatschappelijke zetel van vzw Zorgnetwerk Trento :

Molenstraat 11 te 9220 Moerzeke.

Marita De Medts: afgevaardigd bestuurder

Filip Verhoost: algemeen directeur 052/45 26 00 filip.verhoost@zorgnetwerktrento.be

Contact:

WZC Sint Jozef – vzw Zorgnetwerk Trento

Molenstraat 111

9220 Moerzeke

tel. 052/48 08 80

info@zorgnetwerktrento.be

Woonzorgpunt Hamme-Zele

“Woonzorgpunt is een samenwerkingsverband tussen verschillende zorgorganisaties.

Zorgnetwerk Trento, CM Waas en Dender, Wit-Gele Kruis van Oost-Vlaanderen, Familiehulp en Familiezorg Oost-Vlaanderen bundelen hun krachten, om een passend antwoord te geven op elke zorgvraag”.

“Samen staan we sterker, en zijn we in staat om zorg op maat en een efficiënte, snelle zorg- en dienstverlening te voorzien.

Onder de noemer “Bundelen van Krachten” drijven we in een aantal gemeenten onze samenwerking op. Woonzorgpunt vormt één centraal aanspreekpunt voor alle zorgvragen. Onze gezamenlijke jarenlange ervaring, de kracht van onze samenwerking en de betrouwbare reputatie van onze organisaties zorgen ervoor dat we in staat zijn om een zorgpakket samen te stellen dat perfect inspeelt op elke zorgbehoefte”.

115. ZUSTERKENS DER ARMEN vzw - PETITES SOEURS DES PAUVRES asbl

De **Kleine Zusters van de Armen** vormen een zustercongregatie binnen de Rooms-Katholieke Kerk die in 1839 in Saint-Servan-sur-Mer werd opgericht door de Heilige Jeanne Jugan. Het hoofddoel van de congregatie was **de zorg voor ouderen in armlastige omstandigheden** in de Franse steden. Sinds 1842 is de congregatie gelieerd aan de mannencongregatie van Hospitaalbroeders van Sint Johannes de Deo.

“Notre mission particulière est **le service des personnes âgées pauvres**, sans distinction de cultures ou de religions. Avec l’aide d’un grand réseau de laïcs, nous les accueillons dans des maisons qui deviennent les leurs, et formons avec eux une grande famille, les accompagnant dans le respect de leur dignité jusqu’au terme naturel de la vie.”

“Onze speciale missie is **het dienen van de armen van ouderen**, zonder onderscheid tussen culturen of religies. Met de hulp van een groot netwerk van leken verwelkomen we hen in huizen die van hen zijn, en vormen ze samen met hen een geweldige familie, die hen begeleidt met respect voor hun waardigheid tot het natuurlijke einde van hun leven.”

De Zusterkens Der Armen - Les Petites Soeurs Des Pauvres beheren **4 rusthuizen** in België :

- **WZC Sint-Jozef**, Waarlooshofstraat 9, 2020 **Antwerpen-Kiel** (tel. 03/248 40 20)
ms.zusterkensderarmen@psdp.be
- **Home Saint-Joseph**, Hoogstraat 266 Rue Haute, **Brussel-Bruxelles** (tel. 02/512 123 80)
mp.bruxelles@psdp.be
- **Home Saint-Joseph**, Rue Chaussée de Namur, 6061 **Montignies-sur-Sambre** (071/41 20 51)
ms.montignies@psdp.be
- **Home Saint-Joseph**, Rue Ernotte 10, 5000 **Namur** (081/74 12 34)
ms.namur@psdp.be

Contact beheer:

Generaalat Zusterkens der Armen – Petites Soeurs des Pauvres

Adres: Hoogstraat 266 1000 **Brussel**

Telefoon: 02 5121380

E-mail: ms.zda@psdp.be

Website: <http://www.psdp.be>

116. ZUSTERS AUGUSTINESSEN vzw (Groot-Kortrijk)

De vzw Zusters Augustinessen bieden woonzorg op maat binnen de zorginstellingen en nevendiensten van het OCMW Kortrijk. Met andere woorden, voor haar woonzorgcentra doet het OCMW van Kortrijk beroep op de vzw Zusters Augustinessen.

Zusters Augustinessen vzw groepeert 5 woonzorgcentra in de stad Kortrijk :

- **WZC SINT-JOZEF**, Condédreef 16 8500 KORTRIJK (directeur: Kris Vermael) (*)
- **WZC TER MELLE**, Mellestraat 15 8501 HEULE (directeur: Frank Claerhout)
- **WZC BIEZENHEEM**, Hendrik Dewildestraat 10 8501 BISSEGEM (directuer: Kris Vermael)
- **WZC DE WEISTER**, Lijsterstraat 2 8511 AALBEKE (directeur: Jan Goddaer)
- **WZC DE ZON**, Zomerplein 4 8510 BELLEGEM (directeur: Jan Goddaer) (**)

(*) *In WZC Sint-Jozef werden 48 bedden afgebouwd. De kamers waren volgens de huidige normen veel te klein. Het zorgcentrum werd grondig gerenoveerd.*

(**) *WZC LICHTENDAL (gesloten en vervangen door WZC DE ZON)*

*In mei 2016 ging het OCMW van start met de werken voor de nieuwe woonzorgcampus aan de Bellegemkerkdreef in Bellegem. De campus biedt plaats aan 96 wooneenheden in het **WOONZORGCENTRUM DE ZON** en **24 sociale flats** die door de specifieke inrichting geschikt zijn voor levenslang wonen en voor mensen met een beperking. Vanaf medio 2019 zal de site in gebruik genomen worden.*

Contact Zusters Augustinessen van O.L.Vrouw : Budastraat 37, 8500 Kortrijk

Contact OCMW : Budastraat 27, 8500 Kortrijk (056/24 48 00)

Algemeen coördinator vzw Zusters Augustinessen Kortrijk :

Frank Claerhout
frank.claerhout@ocmwkortrijk.be
tel. 056/24 44 00

117. ZUSTERS FRANCISCANESSEN vzw (provincie Oost-Vlaanderen)

De vzw Zusters Franciscanessen baat twee woon- en zorgcentra uit :

* WZC AVE MARIA

Hooiwege 1
9940 Evergem-Sleidinge
Tel. 09/357 31 22
Fax 09/357 69 35
ave.maria.evergem@skynet.be

* WZC SINT-FRANCISCUS vzw

Heerdweg 15
9800 Deinze-Vinkt
Tel. 09/386 20 34
Fax 09/357 69 35
sint.franciscus.deinze@skynet.be

Contactpersoon :

Marc Deroo, algemeen directeur

De groep ZUSTERS FRANCISCANESSEN is lid van VEZISS (83).

116. ZUSTERS VAN LIEFDE JEZUS EN MARIA

=> WONEN MET ZORG (92)

De Congregatie "Zusters van Liefde Jezus en Maria" staat voor méér dan 200 jaar **zorg**- en onderwijsgeschiedenis en groepeert 3 woonzorgcentra in de provincie Oost- en West-Vlaanderen :

- **WZC SINT-JOZEF vzw te Gent**



Molenaarstraat 34

9000 Gent

09/265.81.20

info@sintjozef-gent.be

(+ Centrum voor Kortverblijf "De Molenaar" en Dagverzorgingscentrum "De Blaisant"

Ook het Expertisecentrum dementie Paradox is ontstaan vanuit deze vzw.



Woonzorgcentrum Sint-Jozef vzw is van oorsprong een initiatief van de congregatie Zusters van Liefde Jezus en Maria. Pieter Jozef Triest legde de kiem hiervan in 1803 in Lovendegem nabij Gent. Sindsdien ontplooiden de zusters een uitgebreid net van activiteiten, over de grenzen van landen en continenten heen.

In het jaar 1936 kochten de Zusters van Liefde een terrein op het einde van de Molenaarsstraat grenzend aan het eigen domein, waar zich een katoenfabriek bevond (NV La Florida). Op dit domein werd een nieuw bejaardentehuis gebouwd en ingehuldigd in 1937. 'Sint-Jozef' was geboren.

In 1990 werd het rusthuis overgedragen van de vzw Zusters van Liefde naar de vzw Sint-Jozef. Praktisch betekende dit dat het R.V.T. autonoom werd en los kwam te staan van het Sint-Vincentius ziekenhuis, waar het altijd mee verbonden was geweest.

In 1984 werd er besloten om een nieuw rustoord te bouwen. Dit werd ingehuldigd op 14 januari 1995.

- **WZC SINT-VINCENTIUS vzw te Zaffelare**



Kanunnik Petrus Jozef Triestlaan 4

9080 Zaffelare

09/355.50.11

info@sintvincentius.be

(+ Centrum voor Kortverblijf en Serviceflats "Elzenhof")

- **WZC MORGENSTER vzw te Sijsele-Damme**



Gentsesteenweg 122
8340 Sijsele-Damme
info@wzcmorgenster.be
(+ Serviceflats "Keizershof")

Precies 200 jaar na haar oprichting nam het bestuur van de Congregatie Zusters van Liefde de beslissing in deze regio een stap terug te zetten en het bestuur over te dragen aan een nieuwe, jonge generatie van professionele leken.

Als gevolg hiervan werd op 30 mei 2002 de netwerkorganisatie Tabor vzw opgericht.

Deze woonzorgcentra behoren ook tot de **TABOR-groep (78)**

In 2006 werd WZC Sint-Vincentius vzw samen met WZC Morgenster vzw te Sijsele en WZC Sint-Jozef vzw te Gent onder de hoede genomen van de algemeen directeur. Dit resulteerde in de groep 'Wonen met zorg' die op vandaag een overkoepelend directiecomité, staf en administratieve dienst kent.



wonen met zorg

GROEP "WONEN MET ZORG" (92)

119. ZUSTERS VAN LIEFDE VAN KORTEMARK (provincie West-Vlaanderen)

Groepeert 2 woonzorgcentra in de provincie West-Vlaanderen:

- **WZC BLIJVELDE** in Kortemark
Hospitaalstraat 35
8610 Kortemark
tel. 051/56 73 01
info@blijvelde.be



Op 22 oktober 2014 werd de VZW Blijvelde WZC opgericht. De drie deelgenoten van de VZW zijn de vzw WZC Godtsvelde, het OCMW van Kortemark en de gemeente Kortemark.

De VZW Blijvelde WZC werd opgericht om de bestuurskracht te Kortemark op vlak van ouderenzorg te bundelen.

Vooreerst was het de bedoeling de twee nabijgelegen woonzorgcentra - WZC Godtsvelde en huize Blijgaarde – samen te brengen in één woonzorgcentrum.

WZC Godtsvelde behoorde toe aan een private vzw – ontstaan in 1976 vanuit de Congregatie van de Zusters van Liefde - en huize Blijgaarde was eigendom van het OCMW. De unificatie begin 2015 van de twee nabijgelegen woonzorgcentra resulteerde in een hedendaags woonzorgcentrum met een

- **WZC BLIJVELDE** met 163 woongelegenheden;
- Centrum voor kortverblijf met 7 woongelegenheden;
- Dagverzorgingscentrum De Creke.

Begin 2016 namen reeds 94 bewoners hun intrek in een nieuwbouw. Op 11 mei 2017 zijn de werken gestart voor de vervangingsnieuwbouw voor 76 éénpersoonsskamers én een nieuw gebouw voor het dagverzorgingscentrum De Creke.

Vanaf 1/6/2016 worden de serviceflats "Seniorie 't Koutherhuys" met 33 woongelegenheden en "Residentie Jackie Louwaege" met 15 assistentiewoningen ook uitgebaat door VZW Blijvelde.

Vzw Blijvelde WZC maakt deel uit van het samenwerkingsverband De Hoeksteen.

Contact:

Directeur: Gerdy Desmedt

Directeur Zorg: Petra Beuckelaere

- **WZC MARIA'S RUSTOORD** in Dadizele



Beselarestaat 15, 8890 Dadizele - tel. 056/50 93 38

Het *gasthuis* ontstond in het jaar 1825. 35 jaar later namen de Zusters van Liefde van Kortemark het dagelijks bestuur over.

Omstreeks 1940 veranderde het gasthuis naar een volwaardig *rustoord* en werd een nieuw gebouw opgetrokken in de Beselarestraat.

Het huis bleef groeien en moest steeds voldoen aan de eisen van het ministerie om het statuut van *rusthuis* niet te verliezen.

Het rusthuis werd erkend als *rust- en verzorgingstehuis*.

In de jaren 90 werden plannen gemaakt om een nieuw rusthuis te bouwen, dat voldeed aan de hedendaagse eisen en comfort.

De realisatie liet wat op zich wachten maar in april 2006 namen de bewoners hun intrek in het nieuwe rusthuis.

Sinds 2012 is de officiële naam Woonzorgcentrum Maria's Rustoord.

Contact :

Algemeen directeur : Gerdy Desmedt

Directie Zorg : Marleen Boulangier

Beide woonzorgcentra maken deel uit van DE HOEKSTEEN (22)

120. ZUSTERS VAN MARIA VAN INGELMUNSTER (provincie West-Vlaanderen)

Groepeert 3 woonzorgcentra in West-Vlaanderen :

- **WZC MARIA RUSTOORD**, Weststraat 53 8870 Ingelmunster



Het woonzorgcentrum Maria Rustoord werd gesticht in 1948 door de Zusters van Maria Ingelmunster en kent bijgevolg reeds een lange geschiedenis. Wat ruim 65 jaar geleden begon als een klein weeshuis en oudemannenhuis in Ingelmunster, is op vandaag een groot en hedendaags woon- en zorgcentrum voor ruim 200 ouderen uit de hele regio.

Het woon- en zorgcentrum kreeg al sinds haar oprichting vele bouw- en renovatiewerken. Maar de laatste 10 jaar onderging gebouw een ware metamorfose. In een eerste fase werd een nieuwbouw gerealiseerd met een 30-tal kamers en een ruim centrum voor dagverzorging. Een tweede fase hield de renovatie in van de bestaande gebouwen en de bouw van een volledig nieuwe warme keuken. Deze eerste bouw- en verbouwingswerken zorgden ervoor dat bijna al onze kamers ruime (+/- 25m²) éénpersoonskamers werden. Er bleven nog 7 kamers voor echtparen.

Anno 2015 was men bezig met de realisatie van het laatste nieuwbouwproject. Dit laatste nieuwbouwproject stond volledig in het teken van dementiezorg.

In totaal biedt het woon- en zorgcentrum woongelegenheid aan 170 residentiële bewoners en aan dagelijks 10 ouderen in kortverblijf.

Daarnaast biedt Maria Rustoord Ingelmunster ook dagopvang aan ongeveer 50 gebruikers, waarvan 20 plaatsen specifiek voor mensen met dementie.

Onze dagopvang spreidt zich over de twee locaties. Een van deze locaties voorziet in de specifieke dagopvang voor mensen met dementie. Ook voor een korte revalidatieperiode kan men terecht bij WZC Maria Rustoord.

Maria Rustoord Ingelmunster realiseert haar zorg- en dienstverlening samen met een professionele ploeg van 140 competente en gemotiveerde medewerkers en samen met 70 vrijwilligers.

Algemeen directeur : Geert Declerck.

- **WZC TEN ANKER**, Albert I laan 71 8620 Nieuwpoort



Het woon- en zorgcentrum zoals het nu bestaat is nog niet zo oud. De oorsprong dateert van 1953 toen de Kloosterzusters van Maria van Ingelmunster in Nieuwpoort een materniteit oprichtten. Na twintig jaar zorg voor moeder en kind werd onder druk van de omstandigheden nagedacht over een nieuwe bestemming. De zusters vormden het 'moederhuis' om tot rusthuis. In 1973 werd Ten Anker boven de doopvont gehouden en begon de geschiedenis van een ouderenvoorziening, die in de loop van de voorbije jaren uitgroeide tot een **woon- en zorgcentrum** met de meest uiteenlopende zorgverlening. Ten Anker groeide verder uit en er werden verschillende uitbreidingen gerealiseerd. Eén zaak was van meet af aan duidelijk:

Ten Anker moest net zoals de materniteit symbool staan voor kwaliteit en professionaliteit. In 2002 werd de instelling een **autonome vzw** met een eigen bestuur, maar met de blijvende zorg en ondersteuning door de Zusters van Maria. Naast rust en verzorging zijn er diverse andere vormen van dienstverlening. Sedert 1993 is er gespecialiseerde zorg voor ouderen met dementie. Het centrum voor kortverblijf en nachtopvang (zorghotel functie) en het centrum voor dagverzorging vervulden het aanbod en werden opgericht in 2001.

Om tegemoet te komen aan de noden van de tijd is Ten Anker gestart met nieuwbouw, renovatie en uitbreidingswerken sedert 2008. Momenteel is de laatste fase afgerond met een uitbreiding van 36 bijkomende woonegelegenheden en een totale renovatie van de oude gebouwen. Deze uitbreidingswerken werden beëindigd in 2018.

De thuisverpleging van Ponton



(www.thuisverplegingnieuwpoort.be) is een professionele groepspraktijk en maakt deel uit van het woon- en zorgcentrum Ten Anker vzw te Nieuwpoort. We kunnen alle kennis en expertise vanuit het WZC doorgeven naar de thuiszorg en zo alle groepen in de maatschappij bereiken, van jong tot oud, mensen met een beperking,... ongeacht hun zorgbehoefte."

Algemeen directeur : Bart Depelchin

- **WZC ST-JOZEF**, Spoorwegstraat 250 8200 Sint-Michiels (Brugge)



De vzw "Sint-Jozef woon- en zorgcentrum" werd op 1 juli 1997 opgericht met als doel: het inrichten van zieken- en bejaardenzorg in de breedste betekenis van het woord, met inbegrip van alle activiteiten die rechtstreeks of onrechtstreeks hiertoe kunnen bijdragen. Bij de verwezenlijking van dit doel houdt de vzw zich aan de principes van de christelijke levensbeschouwing alsook aan het werk van de Zusters van Maria te Ingelmunster. Het woon- en zorgcentrum kent op heden vier entiteiten: het woonzorgcentrum, het centrum voor kortverblijf, het centrum voor dagverzorging Emaus en de Assistentiewoningen "Seniorie 't Wallant".

Algemeen directeur : Brecht Verhaeghe (opvolger van Johan Decraemer)

Deze woonzorgcentra maken deel uit van VINSO (86) .

121. ZWARTZUSTERS AUGUSTINESSEN VAN HALLE (provincie Vlaams-Brabant)

Deze groep werd opgericht door de congregatie van de Zwartzusters Augustinessen van Halle, welke zich van bij haar oprichting in 1858 steeds heeft ingezet voor de ziekenzorg.

Deze woonzorgcentra die alle vanuit dezelfde inrichtende macht (Congregatie van Zwartzusters Augustinessen van Halle) worden behartigd, functioneren onder voogdij en uitbating van separate vzw's.

De groep omvat momenteel 6 woonzorgcentra (v.z.w.-statuut) :

- **WZC SINT-AUGUSTINUS te Halle;**
Woonzorgcentrum Sint-Augustinus vzw werd in 2000 (Service Residentie) en 2008 (Rusthuis) geopend op de voormalige site van het Halse ziekenhuis. Het biedt 68 rust- en verzorgingstehuisbedden, 40 rusthuisbedden, 7 woongelegenheden voor kortverblijf, 15 erkende verblijfseenheden in dagverzorgingscentrum Het Binnenhof en 60 moderne assistentiewoningen.
- **WZC SINT-CAROLUS" te Sint-Katharina-Lombeek;**
Het werd opgericht in 1907 en groeide in de loop der jaren uit tot een seniorencentrum voor ongeveer 200 bejaarden en stelt momenteel een 120-tal professionele medewerkers tewerk. In het woonzorgcentrum zijn verschillende woonvormen beschikbaar, aan te wenden in functie van de zorgbehoevendheid van de zorgvrager. Er zijn 138 woongelegenheden, verdeeld over 4 afdelingen. Eén afdeling is volledig aangepast aan de noden voor personen met dementie.
Het woonzorgcentrum Sint-Carolus beschikt tevens over 5 kamers voor kortverblijf, verspreid over de 3 somatische afdelingen van het rusthuis. Daarnaast is er ook een serviceflatresidentie/groep van assistentiewoningen met 45 moderne en aangepaste appartementen, voor valide en actieve senioren.
- **WZC SINT-FELIX te Herne;**
In het woonzorgcentrum zijn er 63 woongelegenheden, waarvan 46 zwaar zorgbehoevenden verblijven in een RVT-bed. Daarnaast beschikt het woonzorgcentrum eveneens over 3 woongelegenheden in het centrum voor kortverblijf. Ook zijn er appartementen aanwezig voor valide of licht zorgbehoevende alleenstaanden of koppels, in het aangrenzende serviceflatgebouw of groep van assistentiewoningen.
- **WZC ONZE-LIEVE-VROUW VAN LOURDES te Erps-Kwerps;**
Sinds 2016 werd een volledig vernieuwde infrastructuur gerealiseerd. Het centrum biedt 154 woongelegenheden aan waarvan 124 voor zwaar zorgenbehoevende bewoners. Er zijn verschillende types van kamers. Het oude rusthuisgebouw dat dateert van 1830 en bijgevolg een belangrijke historische waarde heeft werd in 2018 verbouwd tot een serviceresidentie met 44 woningen en een dagverzorgingscentrum voor 15 cliënten.
- **WZC H. VANDERSTOKKEN te Pepingen;**
Woonzorgcentrum Henri Vander Stokken biedt 127 woongelegenheden aan. 97 woongelegenheden zijn voorbehouden voor zwaar zorgbehoevende bewoners, 20 voor valide en minder zorgbehoevende bewoners en 10 woongelegenheden voor kortverblijf. De kamers, die zich allen op het gelijkvloers bevinden, werden tussen 2008 en 2015 volledig vernieuwd en aangepast. In de nabije toekomst zal de bouw van 18 assistentiewoningen gerealiseerd worden.
- **WZC HOF TER WAARBEEK te Asse**
Hof ter Waarbeek werd in 1994 opgericht als commercieel initiatief. Sinds 2005 wordt het woonzorgcentrum uitgebaat door Solidum. Het woonzorgcentrum is vergund voor 92 woongelegenheden waarvan 71 rust- en verzorgingsbedden, 18 rusthuisbedden en 3

woongelegenheden voor kortverblijf. Er bestaat in huis een grote expertise voor de zorg voor zwaar zorgbehoevenden, en dementerende bejaarden. Om aan de recentste normeringen te voldoen, voert het woonzorgcentrum in 2019 aanpassingswerken uit: het gebouw zal worden uitgebreid en gemoderniseerd om het comfort van de bewoners, de bezoekers en de medewerkers te optimaliseren.

- **WZC D'EYCKEN BRUG te Bierbeek.**

D'Eycken Brug opende op 1 september 2013 zijn deuren. Voor het woonzorgcentrum d'Eycken Brug werd in 2003 een vzw opgericht met een samenwerking tussen Solidum en het OCMW Bierbeek. Deze vzw is samengesteld enerzijds uit verschillende vzw's van de groep Solidum waaronder O.L.V. Lourdes, Sint Carolus, Sint-Felix, Sint-Augustinus en anderzijds het OCMW van Bierbeek.

Het woonzorgcentrum biedt 87 woongelegenheden voor langdurig verblijf waarvan het overgrote deel is voorbehouden voor zwaar zorgbehoevende bewoners. Het woonzorgcentrum bestaat uit vier afdelingen waarvan twee afdelingen met een leefgroepwerking onder andere toegespitst op bewoners met dementie. D'Eycken brug heeft verder een centrum voor kortverblijf voor 3 bewoners en een dagverzorgingscentrum met 15 opvangplaatsen.

De groep werd nog uitgebreid met :

- het **WZC VAN LIERDE te Affligem**

In 2011 werd tussen zes vzw's van de groep Solidum en het OCMW van Affligem een nieuwe PPS-vereniging opgericht. Dit samenwerkingsverband in de vorm van een nieuwe VZW verving het bestaande OCMW-rusthuis met 54 woongelegenheden en benaarstigde de uitbreiding tot 116 woongelegenheden waarvan 4 in kortverblijf. Er zijn plannen om in de nabije buurt eveneens een Groep Assistentiewoningen uit te baten.

Er is tevens een nauw samenwerkingsverband met het Regionaal Ziekenhuis Sint-Maria van Halle.

Het geheel van deze woonzorgcentra vormt thans de groep SOLIDUM (75)
